19/11 - 85

Saxdalen söker en damtränare

Finnes: duktigt f.d. F16-lag.

Sökes: tränare.

Efterlysningen gäller Saxdalens IF som inför nästa säsong anmält ett damlag till seriespel.

— Som alltid är det svårt att hitta ledare och tränare. För damfotbollen tycks problemet var allra störst, säger Lasse Persson, SIF.

Situationen uppstod när klubbens ganska framgångsrika F16-lag upphörde att vara F 16. D.v.s. att spelarna blivit för gamla (!)

Eftersom damfotbollen inte omfattar någon juniorserie tas klivet direkt upp till seniornivån.

Därför har SIF beslutat anmäla ett damlag inför kommande säsong.

— Från föreningen ser vi det som en logisk följd att låta flickorna fortsätta. Dessutom finns ett socialt ansvar med i bilden, menar Lasse Persson.

Än så länge har man dock inte löst tränarfrågan. Den brädskar i och för sig inte, men förhoppningen är att så snart som möjligt ha detaljerna klara.

Vilket härmed vidarebefordras till alla sysslolösa tränare.

BOSSE

23/11 - 85

Prisutdelning i Saxdalen

Ett 80-tal medlemmar i Saxdalens IF firade på lördagskvällen årsfest i Folkets hus med diverse festligheter, bl a förtäring och dans in till sena natten.

Fotbolls- och skidsektionen förrättade prisutdelning.

I skidor och terräng fick följande ett klubbmärkepris: Ingrid Jonsson, som segrade i både skidor och terräng samt Seppo Vaininen som blev terrängmästare. Bo Gustavsson för sin seger i skidor och Lennart Lindkvist i motionsklassen.

Inom fotbollen fick Håkan Jansson pris som träningsflitigast och bäste målskytten Crister Fridlund (22 st). Som "årets överraskningar" fick Stefan Nilsson och Anders Jansson pris.

Säsongsslut för Saxdalen

Saxdalens IF har haft årsavslutning.

Följande fotbollsspelare belönades: Träningspriset tillföll Håkan Jansson, bäste målskytt blev Krister Fridlund med 22 mål varav 12 i serien, årets överraskning blev ungdomarna Stefan Nilsson och Anders Jansson.

KM-tecknet för såväl terräng som skidor för damer gick till Ingrid Jonsson. Seppo Vanninen tog hem terrängpriset och Bo Gustavsson skidor. Motionsklassens pris erhöll Lennart Lindkvist.

Gösta Thorberg erövrade Saxdalsklassikern vid Ljungåsrundan.

5/12 - 85

Saxdalsavslutning

Saxdalens IF avslutningsträff för sina fotbolls- och terrängungdomar samlade 80-talet deltagare som fick en trevlig kväll.

Lagledarna för P 10 resp P 12 delade ut medaljer till samtliga spelare som deltagit i sommarens serielag.

Ett 15-tal ungdomar som deltagit i fotbollsskolan erhöll också medalj. Följande klassegrare i terrängserien belönades: Johanna Graaf, Marie Louise Vanninen, Fredrik Rehn, Tove Bråthen och Johan Jakobsson. Nisse Jakobsson ordnade sedan på sedvanligt trevligt maner ungdomsbingo och efter förtäring så avslutades kvällen med discodans.

Så spelar VB-lagen

Dalarnas Fotbollsförbund har fastställt seriesammansättning för lagen i div. IV och nedåt i seriesystemet.

VB-lagens A-lag spelar enligt följande:

Div. IV, herrar:
Avesta AIK
Hälsinggårdens AIK
IF Nornan
IFK Grängesberg
Korsnäs IF
Krylbo IF
Leksands IF
Långshyttans AIK
Malungs IF
Slätta SK
Smedjebackens FK
Vansbro AIK

Div. V, mellersta:
Björbo/Floda
Bullermyrens IK
Gagnefs IF
Gonäs IK
Insjöns IF
Islingby IK
Saxdalens IF
Ulfshyttans IF
Äppelbo AIK
Östansbo IS

Div. VI, herrar:
Västra gruppen:
Dala-Järna IK
Hulåns IF
IF Vulcanus
Mockfjärds BK
Nås IF
Nyhammars IF
Sunnansjö IK
Säfsnäs IF
Söderbärke GoIF
Yttermalungs IK

Div. III damer:
Dala-Järna IK
Falu BS
Karlbo IK
Kvarnsvedens IK
Leksands IF
Malungs IF
Smedjebackens FK
Säters IF
S/S Lima
Äppelbo AIK

Div. V, södra damer:
Envikens IF
Hälsinggårdens AIK
IF Garparna
IFK Grängesberg
Islingby IK
Saxdalens IF
Stora Tuna IK
Sundborns GoIF
Söderbärke GoIF

7/12-85

Saxdalen förstärker

Saxdalens IF fortsätter att förstärka sin fotbollstrupp inför nästa säsong. I dagarna har klubben fått klart med ytterligare fyra spelare. Tidigare har LFK:s U-lagsmålvakt Per Hedström skrivit på för SIF.

Tre av de som nu skrivit på för Saxdalen kommer från grannklubben Sunnansjö.

Per Angelin 24 år är forward, Tommy Andersson 21 år är mittfältare samt Peter Betti 17 år är back och mittfältare. Dessutom har Stefan Stenqvist från Högforsbruk skrivit på för SIF. Stefan bor i Grängesberg, han är 25 år och back men även användbar på mittfältet.

Saxdalen förstärker

Saxdalen fortsätter att förstärka sitt manskap inför kommande säsong.

Tidigare har LFK:s reservkeeper sagt ja till Lasse Persson och cq och i helgen blev det ytterligare fyra namn.

Från Sunnansjö kommer Per Angelin, 24, Tommy Andersson, 21, samt Peter Bertti, 17.

Stefan Stenkvist, 25, med förflutet i Saxdalen återvänder hem till fadershuset från Högfors.

— Det ser bra ut det här, säger Lasse Persson med tillförsikt.

— Vi har dessutom ytterligare ett par namn på gång som det så fint heter.

Ingen har aviserat sin avgång från klubben frånsett Hans-Ove Eriksson och Rolf Pålsson som redan i fjol beslöt att lägga skorna på hyllan.

HL

Saxdalen förstärker

Saxdalens IF har redan fått fyra nya spelare att starta vårsäsongen med bl.a. en trio spelare från Sunnansjö. Det är Per Angelin forward samt Tommy Andersson och Peter Betti bägge mittfältare. Dessutom ahr Stefan Stenqvist återvänt till moderföreningen efter flera år i Högforsbruk. Stefan är användbar både som back och mittfältare.

12/12-85

Servicestart på Ljungåsen

● Kommande veckohelg öppnar serveringen vid Ljungåsen. Det rapporterar Saxdalens IF, som sedan några år tillbaka svarar för serveringen.

Öppet blir det både lördag och söndag under säsongen. Detta givetvis under förutsättning att vädrets makter gör det möjligt att ägna sig åt skidåkning på längden. Just nu rapporteras snöförhållandena vara idealiska.

12/12-85

Saxdalens IF

som svarar för driften i Ljungåsenstugan utanför Grängesberg vintertid räknar med premiär nu till helgen. Längdskidåkarnas eldorado Ljungåsen skall då ha skidspår av varierande längd uppkörda, rapporterar stugfogden Olle Norberg. Det är fotbolls-, skid- respektive damsektionen inom Saxdalens IF som turas om med verksamheten i stugan.

14/12-85

Skidor

Sälenloppet

Herrar 15 km (2x7,5 km): 1. Thomas Eriksson, Domnarvet, 41.20, 2. Lars Håland, Liding, 42.02, 3. Benny Kohlberg, Arvika, 42.07, 4. Krister Andersson, Domnarvet, 42.10, 5. Jan Erik Thorn, Domnarvet, 42.34, 6. Stig Mattsson, Domnarvet, 42.52, 7. Thomas Wassberg, Åsarna, 42.57, 8. Tony Pölder, Landsbro, 42.58, 9. Conny Lindahl, Åsarna, 42.58, 10. Göran Härdin, Söderhamn, 43.21, 11. Leif Olsson, Sälen, 43.23, 12. Jonas Bauer, Domnarvet, 43.33, 13. Anders Wigg, Stockvik, 43.38, 14. Erik Hansson, Gillberga, 43.39, 15. Leif Thorn, Bengtsfors, 43.53, 16. Ulf Olsson, Söderhamn, 44.04, 17. Ove Holmstrand, Årjäng, 44.05, 18. Arne Pettersson, Lidingö, 44.12, 19. Lars Tysklind, Sälen, 44.15, 20. Göran Carlsson, Ödeshög, 44.40.

27. Ingebjörn Lundevall, Älvdalen, 45.08, 28. Roger Westling, Sälen, 45.15, 34. Mats Norrbom, Norrbärke, 45.49, 37. Anders Agge, Mora, 45.57, 38. Ola Hassis, Orsa, 46.03, 42. Patrik Turesson, Sälen, 46.38, 43. Kent Davidsson, Mora, 46.44.

14/12-85

H 17-18 7.5 km: 1. Bosse Olsson, Grava, 21.44, 2. Ola Rawald, Skarvarna, 21.53, 3. Rune Svartvadet, Sörskogsbygda, 21.54, 9. Dan Jonsson, Gagnef, 22.24, 13. Håkan Nordbäck, Bärna, 22.39, 14. Roland Andersson, Oxberg, 22.40, 20. Christer Bäcklin, Mora, 22.53, 22. Leif Andersson, Malung, 22.56, 26. Mickel Stenkvist, Mora, 23.07.

H 19-20 7.5 km: 1. Tom Steiner Rösåsen, Bjerke, 21.14, 2. Peder Hallstrand, Svege, 21.23, 3. Björn Daehlei, Bjerke, 21.30, 6. Jonas Orsen, Mora, 21.35, 8. Tomas Andersson, Falun, 21.37, 11. Johan Danielsson, Mora, 22.01, 17. Roger Lindberg, Älvdalen, 22.15, 25. Anders Boström, Älvdalen, 22.36.

H 15-16 5 km: 1. Per Lundkvist, Dala Järna, 16.11, 2. Hans Westgren, Bjursås, 16.15, 3. Erik Harden, Oxberg, 16.18, 5. Magnus Andersson, Falun, 16.28, 7. Mats Kristiansson, Dala Järna, 16.38, 10. Magnus Stark, Mora, 16.45, 12. Jörgen Nilsson, Orsa, 16.50, 13. Staffan Larsson, Mora, 16.51, 16. Stefan Olsson, Dala Järna 17.02, 17. Magnus Lyck, Bjursås, 17.06, 19. Jonas Melin, Malung, 17.10, 21. Peter Cederholm, Orsa, 17.16, 23. Robert Ryberg, Bjursås, 17.25, 25. Jonas Kjellmert, Mora, 17.29.

D 17-18 5 km: 1. Jessica Olsson, Finnskoga, 17.47, 2. Annmarie Karlsson, Sävjös, 17.49, 3. Helen Gustavsson, Saxdalens, 18.24, 8. Karin Värnlund, Mora, 18.40, 10. Christel Asp, Mora, 18.45, 15. Maria Fredberg, Mora, 18.58, 17. Susanne Andersson, Lima, 19.13, 19. Gunilla Åkerman, Falun, 19.22.

GRISCUPEN SUCCÉ i Grängesberg

15/12 -8

Lindelag vann fotbollsfesten

Griscupen i söndags, i regi av Grängeskorpen och Bergslagsposten, blev en klar succé. Att på ett mindre allvarligt sätt tussa ihop fotbollslag från både aktiva serielag och korp, visade sig gå alldeles ypperligt. Det här var ett försök, men onekligen något att återkomma med till ett annat år.

Sexton lag kom till start, varav fyra korplag. De mest långväga gästerna från IFK Lindesberg (div 5), fick lön för resan och vann till slut. Dock inte utan problem.

Saxdalens två lag var svåra motståndare. I finalen vann Linde över Saxdalen II med 2-0, där Saxdalen brände tre-fyra givna målchanser och mycket väl kunde ha rott hem segern. Om Saxdalen i likhet med Linde dessutom valt att ställa upp med ett enda lag, kanske segern gått till SIF. Men "om" gills nu inte, och dessutom var det här en turnering mer av det lättsamma slaget. Omkring 350 personer följde matcherna, spelare och publik i lagom blandning. Högt i tak var det från första stund.

Raffel och spänning var det hela dagen lång när Griscupen avgjordes i Grängesberg. Skickliga målvakten Krister Nystedt gjorde många fina räddningar. (Foto: Eie Rask)

Bästa korplag

De fyra korplagen inledde kvalspelet. Team Staffan och TGOJ åkte ut i första omgången. Brandkåren gick vidare och var helt inställda på att få en gris med sig hem i pris, lagom till firandet av "Brandkårens dag" framöver.

Men nerverna spökade, dessutom var Målarna ett sensationellt starkt lag. I andra matchen vann Laban klart över Spendrups. Därmed var Målarna och Labans klara för att ta sig an serielagen i slutspelet.

Resultat, korpkvalet: Team Staffan-Brandkåren, 1-4, Laban FC-TGOJ, 3-1, Målarna-Brandkåren, 3-1, Spendrups-Laban FC, 0-6, Målarna och Laban vidare.

Linde stabilt

I serielagens kvalomgångar stod fyra lag över. På andra halvan blev resultaten följande i första omgången:

Högfors IF lag I-IF Vulcanus lag II, 5-0, Saxdalens IF lag I-Gonäs IK lag I, 2-1, Sunnansjö IK-IFK Lindesberg 0-1, Basttjärns IF-Jönssonligan (IFK Gränges-ungdomar) 1-5.

I nästa omgång för serielagen blev resultaten: Högfors-Saxdalen I 0-3, IFK Lindesberg-Jönssonligan 3-0, Saxdalens IF lag II-IF Vulcanus 3-2, Nyhammars IF-Högfors IF lag II 2-4. Notabelt är den välspelade matchen mellan Linde och Jönssonligan, men redan här kunde man ana att Linde skulle gå långt. Ett homogent och komplett lag.

I nästa serieomgång kom en slags moralisk final, då Lindesberg ställdes mot Saxdalens IF lag I. En både fin och tuff match, med uddamålsvinst för de långväga gästerna.

Resultat, semifinalen för serielagen: Saxdalens IF lag I-IFK Lindesberg 2-3, Saxdalens IF lag II-Högfors IF 1-0.

I slutspelet blev det sedan förnyade semifinaler, nu med de två korplagen inlottade. Resultaten blev: IFK Lindesberg-Labans FC 2-0, Saxdalens IF lag II-Målarna 2-1.

Här kom handikappet in i bilden på ett mer påtagligt sätt. Korplagen fick fem straffar upp på serielagen. Men straffar enligt hockeymodell, d v s att från mittlinjen driva bollen mot mål och skjuta. Det visade sig vara lättare sagt än gjort. Laban-laget fick inte in en enda straff mot Lindesberg, Målarna lyckades klämma in en enda mot Saxdalen II. Med detta utgångsläge kunde sedan serielagen gå vidare till finalen.

72 kilo gris

Lindesberg vann sedan som nämnts med 2-0 över Saxdalen i finalen, och serien var utan tvekan ett resultat av att Linde kom väl preparerade till den här nya spelformen.

Griscupen fick en värdig avslutningsscen vid prisutdelningen. Korpbasen Herbert Stephan kom inrullande med 72 kilo gris på en skottkärra, förstapriset till Lindesberg. I matchen om tredje pris hade Målarna vunnit med 2-1 över Labans FC, och fick för sin del tillsammans med tvåan Saxdalen var sin kvartsgris.

Bra dommarpar i den ovanliga men lyckade turneringen var Bo-Leo Andersson och Torbjörn Kalla.

Griscupens "uppfinnare" och speaker Herbert Stephan, i mitten, kom inrullande med 72 kilo gris som första pris till segrande Lindelaget, ovan representerade av sina två ledare. (Foto: Eie Rask)

21/12 - 85

[illegible]omon Cup i Grön-[illegible]

[illegible]sultat:

[illegible] 20, 5 km: 1) Marie Helen [illegible], Sollefteå 16.45, 2) Anette [illegible]ell, Bergeforsen 16.59, 3) [illegible] Marie Carlström, Högbo [illegible], 4) Anna-Karin Ohlander, [illegible] 17.20, 5) Catharina Ram-[illegible] Ymer 17.24, 6) Magdalena [illegible]lin, Nordingrå 17.29, 7) Ma-[illegible] Molander, Lycksele 17.42, 8) Sy[illegible]öve Karlsson, Sunne 17.47, 9) Anne-Kristin Berthélsen, Föl-[illegible] 17.52, 10) Ingela Karlsson, [illegible] 17.53, 16) Maria Berg-ström, Dala-Järna 18.10, 24) Marianne Nilsson, do 18.32, 26) Monica Kristiansson, do 18.39, 34) Marie Perrault, Lima 18.53.

D 18, 5 km: 1) Ann-Marie Karlsson, Sävsjö 17.37, 2) Simone Pettersson, Husum 17.40, 3) Lotten Lundqvist, Östersund 18.06, 4) Ulrika Nilsson, Granbergsdal 18.07, Karin Värnlund, Mora 18.07, 15) Carina Sjödin, Dala-Järna 18.33, 16) Therese Larsson, Ornäs 18.34, 18) Christel Asp, Mora 18.35, 25) Helene Gustavsson, Saxdalen 18.48, 29) Eva Lönn, Mora 18.53.

22/12 - 85

Lilla Bergeboloppet

D 17—18, 10,0 km: 1) Mona Eriksson, Fagersta 39.04, 2) Helen Gustavsson, Saxdalen 40.44, 3) Therese Larsson, Ornäs 42.18, 4) Anna-Karin Tollesson, Alehof 45.58, 5) Susanne Karlsson, Hedemora 48.11.

28/12 - 85

Lovande skidtös får stipendium

SAXDALEN (DD). Helen Gustafsson, lovande skidtös i Saxdalens IF, har av fritidsnämnden tilldelats ett stipendium på 7.500 kronor för att kunna studera vid skidgymnasium. Stipendiet motsvarar dock bara hälften av det belopp som Helens klubb önskat.

Kostnaden för en tävlingssäsong uppgår till 25.000 kronor. Av den summan anser klubben sig kunna svara för 10.000 kr och har begärt kommunalt bidrag på resterande 15.000. Beslutet blev dock att fritidsnämnden anser att 7.500 kronor är skäligt bidrag.

Ytterligare några föreningar fick bidrag klubbade i årets sista sammanträde i fritidsnämnden.

IF Vulcanus i Blötberget fick 25.000 kr till ny värmepanna i servicebyggnaden vid Blötbergets idrottsplats. Finska föreningen fick 10.000 kr till isolering av föreningens stuga och Ludvika OK erhöll 7.000 kr. Dessa pengar används för installation av vattenfilter i Gussjöstugan.

29/12 - 85

Resultat

Fryksåsloppet

H 21 20 km: 1. Conny Lindahl Åsarna 52.06, 2. Kazunali Sasaki Japan 52.36, 3. Thomas Wassberg Åsarna 52.51, 4. Hans Persson do. 53.18, 5. Heimo Marttila Mora 53.39, 6. Tommy Höglund Sälen 53.52, 7. Bengt Hassis Orsa 53.55, 8. Ulf Svensson Åsarna 54.26, Leif Andersson Bore 54.26, 10. Roger Westling Sälen 54.52, 11. Mats Norrbom NAIF Skidor 54.57, 12. Ola Hassis Orsa 55.33, 13. Peter Thor Åsarna 55.36, 14. Mikael Jansson Sälen 56.29, 15. Christer Johansson Falun 56.36, 16. Håkan Persson Sävsjö 57.02, 17. Ingebjörn Lundevall Älvdalen 57.47, 18. Anders Ingres Hagen 57.57, 19. Urban Hallqvist Åsarna 58.01, Björn Olsson Göteborg 58.01, 21. Patrik Thuresson Sälen 58.08, 22. Göran Karlsson Ödeshög 58.18, 23. Jonas Pettersson Linköping 58.20, 24. Stefan Larsson Domnarvet 58.30, Leif Pettersson Orsa 58.30, 26. Åke Eriksson do. 58.37, Thomas Stridh Mora 58.37, 28. David Hislop Australien 59.05, 29. Peter Modigs Mora 59.19, 30. Dan Rönnegård Korsnäs 60.23, 31. Ola Svensson Orsa 60.58, 32. David Kvick Linköping 62.03, 33. Jan Walfridsson Lidingö 62.23, 34. Mikael Wilhelmsson Korsnäs 63.02, 35. Anders Perols Dala-Järna 63.22, 36. Lars Stegervall Orsa 71.07.

D 18 5 km: 1. Ingrid Westlund Ornäs 20.16, 2. Carina Sjödin Dala-Järna 20.17, 3. Christel Asp Mora 21.14, 4. Helen Gustavsson Saxdalen 21.20.

D 20 5 km, ingen startande.

D 21 5 km: 1. Karin Lamberg-Skog Mora 18.21, 2. Jessica Olsson Finnskoga 20.23, 3. Katarina Thorn Ekshärad 20.45, 4. Birgitta Salomonsson Strömnäs 22.38.

H 17—18 10 km: 1. Mikael Lövgren Bore 28.14, 2. Dan Jonsson Gagnef 30.01, 3. Leif Andersson Malung 30.03, 4. Håkan Nordbäck Särna 30.16, 5. Mikael Stenkvist Mora 30.25, 6. Mattias Jansson Falkenberg 30.45, 7. Magnus Andersson Norrköping 31.08, 8. Jonas Larsson Högsäter 31.16, 9. Lars Larsson Mora 31.36, 10. Johan Vagman Väsby 31.47, 11. Jonas Carlsson Borås 32.06, 12. Jan-Erik Bagg Särna 32.51, 13. Jan Lindkvist Orsa 33.43, 14. John Kånåhols Korsnäs 33.46, 16. Per-Åke Isaksson Dala-Järna 34.08, 16. Mikael Andersson Bjursås 34.42, 17. Ove Glennberg Norrköping 36.07.

H 19—20 10 km: 1. Carl Hallgren Grava 27.16, 2. Jonas Orsén Mora 27.36, 3. Bo Olsson Grava 27.38, 4. Magnus Andersson do. 27.42, 5. Ulf Johansson do. 28.25, 6. Henrik Pettersson Vreta 29.01, 7. Tomas Bredberg Björkehov 29.07, 8. Anders Thorn Filipstad 29.13, Fredrik Tedborn Tranemo 29.13, 10. Mikael Hansson Orsa 29.38, 11. Stefan Bergman Oxberg 29.55, 12. Roger Lindberg Älvdalen 30.00, 13. Torbjörn Sunesson Falun 30.09, 14. Toni Airisniemi Skutskär 30.20, 15. Peter Sjöden Älvdalen 30.28, 16. Mikael Hedén Ymer 31.35, 17. Hans Pettersson Orsa 31.58, 18. Magnus Kristiansson Mora 32.07, 19. Anders Edgren Korsnäs 32.08, 20. Fredrik Larsson Norrköping 32.38, 21. Lars Paulsson Ymer 32.41, 22. Peter Berg Viljan 33.28.

31/12 -85

Kylslagen VB-serie

IFK Grängesbergs skidsektion stod på nyårsaftonen som värd för den första deltävlingen i VB-serien på skidor. Trots sträng kyla kunde arrangemanget genomföras utan större besvär och det blev en härlig sekundjakt i de välpreparerade skidspåren.

Framgångsrikaste klubb blev arrangörsföreningen som noterade fyra segrar av de totalt 11 som stod på spel. Övriga förstaplatser åktes hem av Saxdalen (2), Källbotten (2), Norrbärke, Ludvika FfI och Vulcanus. Alltså en mycket stor spridning på "guldet" i premiären.

Till de fräsmta insatserna hörde onekligen Gränges jättelöfte Mikael Furunäs i klassen H 11—12 vars tempo även skulle placerat honom överst på prispallen i H 13—14.

I en klass för sig stod också tättrion i H 9—10 — Daniel Furugren, Pierre Gustavsson och Lars Furunäs, samtliga tävlande för IFK Grängesberg som med all tydlig önskvärdhed redan börjar skörda fina framgångar med sin (nya) ungdomssatsning.

Resultat:

H 7—8 1,0 km: 1. Andreas Eriksson,. Norrb. 6.34.

D 9—10 1,5 km: 1. Jenny Larsson, IFKG 9.05, 2. Elisabet Hedman, Saxd. 9.48.

H 9—10 1,5 km: 1. Daniel Furugren, IFKG 6.43, 2. Pierre Gustavsson, do 7.03, 3. Lars Furunäs, do 7.07, 4. Daniel Wetterskog, Norrb. 8.55, 5. Magnus Zetterlund, do 10.52, 6. Per-Ola Gustavsson, Saxd. 11.39.

D 11—12 2,5 km: 1. Maria From, LFfI 10.17, 2. Anita Nordenström, Saxd. 10.38, 3. Sigrid Nordli, do 10.59, 4. Lisa Grahn, Ulriksb. 11.06, 5. Anna Sand, Saxd. 11.14, 6. Anna Wetterskog, Norrb. 11.53.

H 11—12 2,5 km: 1. Mikael Furunäs, IFKG 7.55, 2. Fredrik Krysén, Källb. 8.53, 3. Anders Persson, do 9.27, 4. Anders Jansson, IFKG 9.39, 5. Johan Gustavsson, do 9.54, 6. Magnus Fors, Källb. 10.08, 7. Johan Persson, Saxd. 10.23, 8. Jörgen Larsson, IFKG 11.17, 9. Dan Eriksson, Norrb. 11.42.

D 13—14 2,5 km: 1. Charlotta Persson, Saxd. 9.26, 2. Susanne Lundkvist, Ulriksb. 10.00, 3. Jenny Grahn, do 10.24.

H 13—14 2,5 km: 1. Per Wiker, Källb. 7.57, 2. Alexander Jansa, LFfI 8.23, 3. Jerker Loré, Källb. 8.25, 4. Johan Hagberg, IFKG 8.44, 5. Mikael Forsgren, Norrb. 9.03, 6. Jonas Fors, Källb. 9.19, 7. Johan Jakobsson, Saxd. 9.22, 8. John Larsson, Saxd. 9.23, 9. Joakim Persson, Norrb. 9.57, 10. Christer Wärre, do 10.19, 11. Fredrik Rehn, Saxd. 10.37.

D 15—16 5,0 km: 1. Britt-Mari Furunäs, IFKG 17.46, 2. Bodil Nordenström, Saxd. 19.06.

H 15—16 5,0 km: 1. Stefan Krysén, Källb. 15.05, 2. Erik Sand, Saxd. 16.11, 3. Lars Persson, Källb. 16.34, 4. Björn Lundkvist, Ulriksb. 17.27.

Damer motion 5,0 km: 1. Helen Gustavsson, Saxd. 16.18, 2. Annelie Furunäs, IFKG 16.36, 3. Annelie Bergström, Saxd. 18.25.

Herrar motion 10,0 km: 1. Per-Arne Lind, Vulc. 29.15, 2. Lennart Åkerström, Nyham. 29.53, 3. Kaukko Koukkola, IFKG 31.22, 4. Helmer Furunäs, do 31.55, 5. Bernt-Ove Hellström, Vulc. 31.56, 6. Bo Gustavsson, Saxd. 32.18, 7. Karl-Gunnar Boman, Vulc. 32.34, 8. Bernt Forsgren, Norrb. 32.55, 9. Magnus Wetterskog, do 32.58, 10. Lars-Erik Thorberg, IFKG 33.23, 11. Jens Larsson, SIK 38.08, 12. Arne Vahninen, Saxd. 38.21, 13. Rune Sand, do 39.21, 14. Jan-Erik Johansson, do 41.59.

31/12 - 85

Två snabbåkande saxdalstöser, fr v Annelie Bergström (trea) och Helen Gustavsson (etta) i D 5 km.

Gränges tog flest segrar i VB-starten

GRÄNGESBERG (DD). Kylan gjorde att många skidtävlingar blev inställda under helgen, men IFK Grängesberg kunde dock köra sin tävling på nyårsaftonen som gällde premiär för årets VB-serie.

Det var 14 köldgrader vid elljusbanan i Grotfallet, rena mildvädret mot på andra håll. Drygt 60-talet deltagare av 86 anmälda kom till start och banan inbjöd till snabba tider.

Arrangerande IFK Grängesberg tog hem flesta klassegrarna, fyra, Saxdalen och Källbotten vardera två, Ludvika, Vulcanus och Norrbärke en vardera.

Gränge's Mikael Furunäs visade att formen står sig, han vann sin klass 11—12 med nära minuten. Ännu mer överlägsna segrar togs hem av Britt-Marie Furunäs och Stefan Krysén, Källbotten.

Mikael Furunäs, Grängesberg, har startat säsongen storstilat och tog en ny seger.

Resultat herrar 10 km:

1. Per-Arne Lind, Vulcanus 29.15, 2. Lennart Åkerström, Nyh. 29.53 3. Kaukko Koukkola, IFKG 31.22, 4. Helmer Furunäs, do 31.55, 5. Bernt Ove Hellström, Vulc. 31.56, 6. Bo Gustavsson, Saxd. 32.18

Damer 5 km:

1. Helen Gustavsson, Saxd. 16.18, 2. Annelie Furunäs, IFKG 16.346, 3. Annelie Bergström, Saxd. 18.25

H 15—16 5 km:

1. Stefan Krysén, Källb. 15.05, 2. Erik Sand, Saxd. 16.11, 3. Lars Persson, Källb. 16.34, 4. Björn Lundkvist, Ulriksb. 17.27

D 15—16 5 km:

1. Britt Marie Furunäs, IFKG 17.46, 2. Bodil Nordenström, Saxd. 19.06

H 13—14 2.5 km:

1. Per Wiker, Källb 7.57, 2. Alexander Jansa, LFFI 8.23, 3. Jerker Loré, Nordlie, do 10.59, 4. Lisa Grahn, Ulriksb. 11.06, 5. Anna Sand, Saxd. 11.14, 6. Anna Wetterskog, Norrb. 11.53

H 9—10 1.5 km:

1. Daniel Furugren, IFKG 6.43, 2. Pierre Gustavsson, do 7.03, 3. Lars Furunäs, do 7.07, 4. Daniel Wetterskog, Norrb. 8.55, 5. Magnus Zetterlund, do 10.52, 6. Per Ola Gustavsson, Saxd. 11.39

D 9—10 1.5 km:

1. Jenny Larsson, IFKG 9.05, 2. Elisabet Hedman, Saxd. 9.48

H 7—8 1 km:

1. Andreas Eriksson, Norrb. 6.34

2/1 -86

Ljungåsen — vinterlandet

Vinterland — på Ljungåsen är det! När det på julaftonen regnade i Ludvika och Grängesberg så föll snön på Ljungåsen. Där skidföret nu är alla tiders.

Liksom tidigare vintrar svarar Ludvika kommun för spårhållningen. Det är myrspår... hundspår... solspår o.s.v. Alla mycket välpreparerade och fina. Fast lite köldbitna — förstås. Kung Köld har tagit i ordentligt järngrepp om VB-bygden, även om temperaturen är något gynnsammare på Ljungåsen.

Som i går förmiddag då kvicksilvret i Grängesberg visade 18 minusgrader och 14 på Ljungåsen.

— I söndags var det verklig fart på längdåkarna, säger Olle Norberg som är stugfogde — eller rättare: basar för de kommitterade i Saxdalens IF som sköter serveringsbiten uppe i vildmarken.

Olle Norberg igen:

— Det var "tjockt" med bilar på parkeringen, och inne i stugan var kommersen strålande. Vi fick rekvirera mera bröd och t.o.m. begära ett extra bak av "Wickes" då det frysta brödet gick åt, också. Olle Norberg är nöjd. Mycket nöjd. Aldrig tidigare har idrottsföreningen upplevt maken till hausse så här tidigt på skidsäsongen.

Det är för att nu travestera Rulle från Nöjesmassakern "Full rulle" i längdspåret. Och mycket (skid) krök...

Om det är Gunde Svan-feber som drabbat Västerbergslagen och Ljungåsen i synnerhet ska vi låta vara osagt men enligt saxdalsledaren så har det helt klart blivit "trendigt" att åka skidor på längden igen.

I det sammanhanget måste man ånyo beklaga kommunens alltför ljumma intresse för den fjällnära Ljungåsnaturen, som storligen imponerar på de tillresande. Tidningen har vid upprepade tillfällen påtalat kommunens resursslöseri — d.v.s. att inte tillvarata härligheten på ett bättre sätt än som blivit fallet.

Olle Norberg pekar på serveringsstugans fönster som är fyllda med isrosor, och på själva karmarna, där rötan gjort sig starkt påmind. På väg att ruttna. Gasolvärmen räcker inte för att hålla fukten borta...

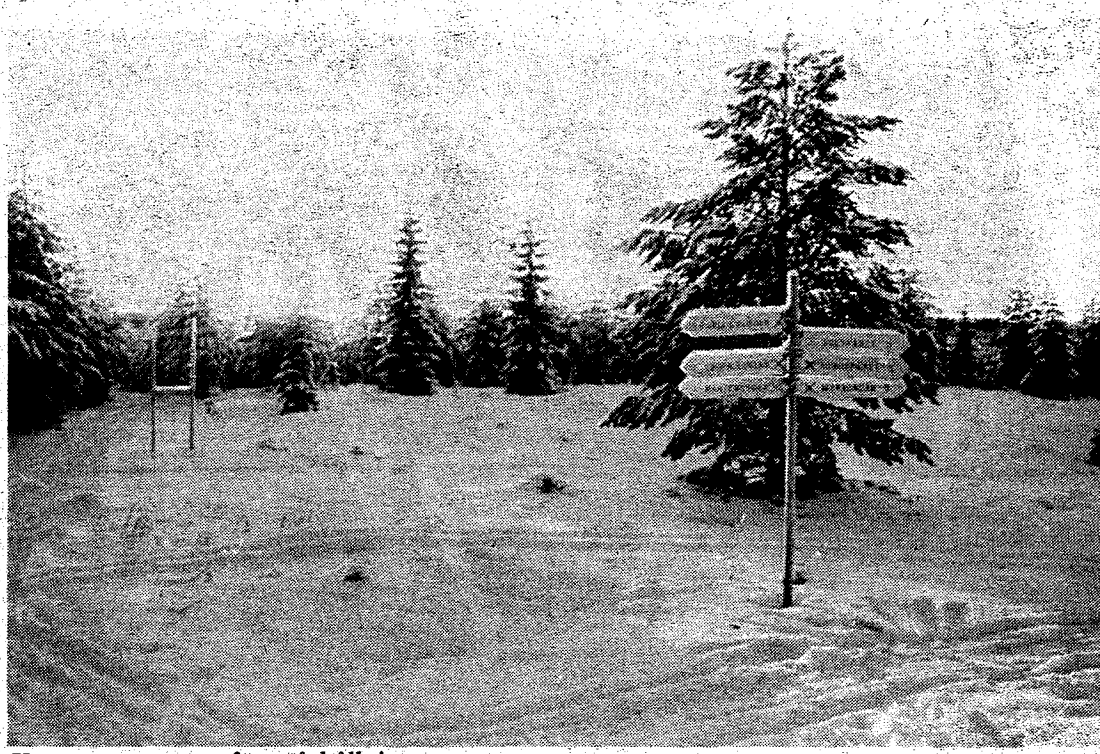

Kommunen svarar för spårhållningen.

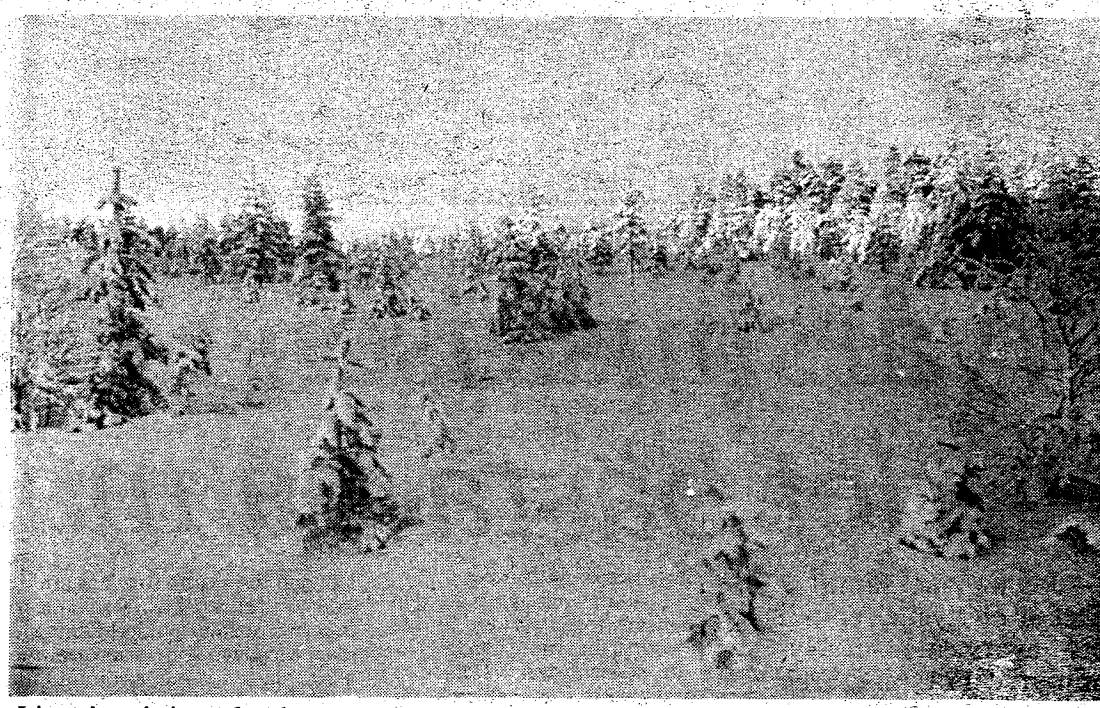

Ljungåsen i vinterskrud.

En satsning på området skulle också ha givit Fjällbergets alpina anläggning helt andra perspektiv (läs Möjligheter). Fritidsnämnden har så sent som i år låtit undersöka alternativa möjligheter till en väg mellan Ljungåsen—Fjällberget och även fastnat för en lösning öster om Fjälltjärnen med anslutning till redan befintlig väg mot Fjällgården.

Bättre sent än aldrig, lyder som bekant gamla visdomsord. Och en väg mellan de bägge vinteranläggningarna främjar självklart b platserna.

I motsats till Ljungåsen så Fjällberget haft det trögt i p gången. Visst har väder och v ställt till problem, men det ta ändock inte vara helt samtid På Ljungåsen tror man sig svaret; att längdskidåkni kopplat greppet!

Leif och Jörgen Isaksson var kommitterade hos Saxdalens IF att sköta Ljungåsens servering på nyårsafton. Mycket folk hade kommit för längdåkningen — och fikats skull till vintersportparadiset.

2/1 -

Framgångar för Ljungåsen

Full rulle i skidspåren

SAXDALEN (DD). Under nyårshelgen fortsatte framgångarna för Ljungåsen — vintersportparadiset — två mil väster om Ludvika. Längdåkarna har verkligen upptäckt detta vinterland med bra spår och i dessa dagar, faktiskt, gynnsammare temperatur än t ex i staden.

Stora parkeringen har sedan längdåkningen kommit igång på allvar senaste veckoslutet varit välfylld alla dagar. I skidspår som serveringsstugan, som Saxdalens IF driver med frivilliga kommitterade, har det plötsligt blivit "trångt" och gemytligt.

Stugfogden Olle Norberg, Saxdalen, har mitt på dagarna fått rekvirera mera kaffebröd från "Wickes" nere i byn.

— Bra fart på kommersen, tyckte Leif Isaksson som tillsammans med sönerna Jörgen och Tomas serverade på nyårsafton.

De flesta serveringsborden i stugan var upptagna. I spårkorsningen utanför fönstret svitschade "vasaloppsåkarna" och alla andra längdlöpare förbi.

Kändisar

Under DD:s korta besök vid kanten av spåret åkte "kändisarna" förbi, från paret Jens Spendrup och April Winter kända ur veckopressen till inte minst Ludvikas egen supermotionär Garry Johansson.

Längdåkarna har "upptäckt" Ljungåsens gynnsammare temperaturförhållande i dessa bistra köldtider. Minus 16 i Ludvika på nyårsafton innebar samtidigt minus 18 i Blötberget men "bara" minus 10 uppe på Ljungåsen.

Godkända spår

Spåren får ur motionssynpunkt klart godkänt av bl a motionären

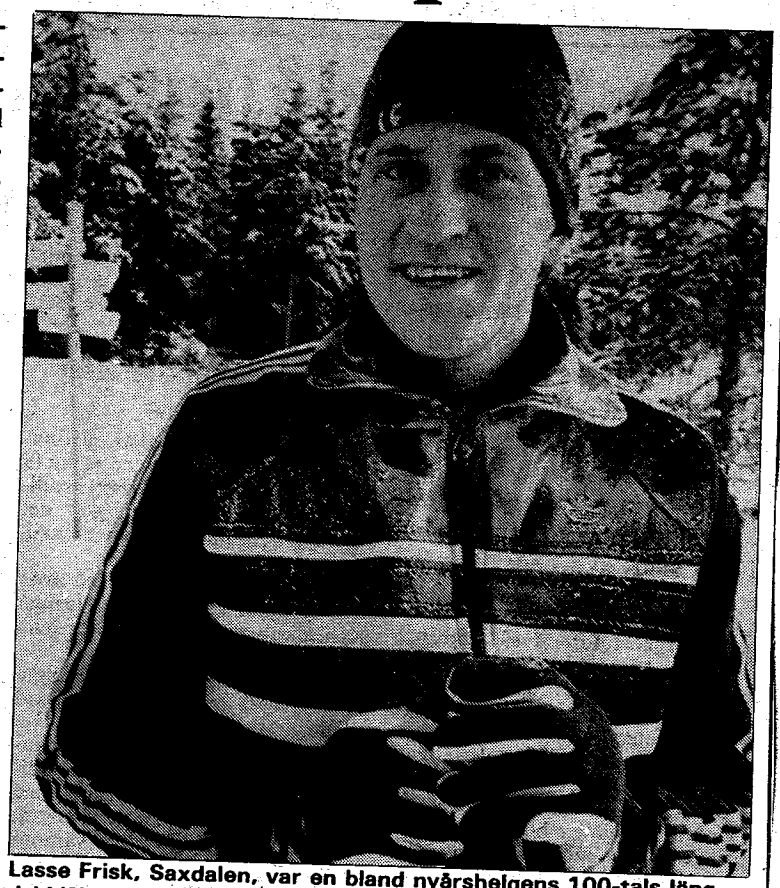

Lasse Frisk, Saxdalen, var en bland nyårshelgens 100-tals längdskidåkare i Ljungåsen som höll gott "flåstempo" i konditionsbyggande syfte. Om fem månader hägrar debut i Stockholm maraton.

rimfrost hejdade sig efter två skidmil för att hämta andan. Myrrundan och hundspåret anser han klart "långloppsliknande" och fina. Milrundan över Ljungåsen är isig på några ställen, men åkbar.

— Nej, det blir inga skidlopp för mig i vinter, säger Lasse Frisk, även om nyss avslutade träningspasset skvallrar annorlunda.

Löpning trots kyla

Schött har istället siktet inne på att debutera i Stockholm maraton i juni. Längdåkning i klassisk stil, inte skridskoåkning, är bra konditionsträning under uppbyggnadsperioden. Annars är det löpning som nu skall gälla fram emot loppet.

I Blötberget i minus 18 grader mötte DD på hemvägen till Ludvika en nedisad Sverre Gustavsson, löpande sina obligatoriska mil.

4-5-6/1-86

BERGSLAGS-TRIPPELN
– en kämpig historia i tre dagar

Bergslags-Trippeln på skidor, Gillermarksrännet i lördags, Norrbärkeloppet i söndags och med avslutning i Nyhammar med Gasenbergsrännet på trettondagen hade samlat deltagare för omkring 400 starter.

Nu är det långt ifrån alla som klarat strapatserna med att tävla tre dagar i följd. Totalt sju mil på tre dagar har de tävlande som ställt upp i vissa klasser åkt.

Britt-Marie Eriksson från Malungs IF var den ende som vann samtliga tre tävlingar, i klassen damer 21. Nu är det väl så att intresset för damklasserna är dåligt, deltagarantalet få. Men det förringar inte Britt-Maries insats. Heimo Marttila, IFK Mora vann trippeln bland herrar 21, tvåa Christer Johansson Falu IK.

Gillermarksrännet

Ola och Bengt Hassis, Orsa, kom aldrig till start när Gillermarksrännet avgjordes i lördags. Därmed var det upplagt för starke "långtradaren" Lars Frykberg, IFK Mora över de 30 kilometrarna. Lasse vann också betryggande, 21 sekunder före Erik Jansson, Hasselfors. Frykberg gjorde ett ryck halvannan kilometer från mål, ingen hade förmåga att svara. Gemensam start och Lasse är svårslagen.

Det blev en jobbig dag för många av de 153 startande. Snöfall loppet igenom gjorde "spåren" mjuka och det återverkar när stilen är fri, som nu.

Malungs Britt-Marie Eriksson vann Damer 21 överlägset, närmare åtta minuter före Annelie Furunäs, IFK Grängesberg över de 30 km.

Seppo Vanninen, Saxdalen och Helmer Furunäs, Grängesberg ordnade två lokala segrar, Seppo i Herrar motion, Helmer i klassen herrar 50.

Norrbärkeloppet

Tävling två i helgens Bergslags-Trippel avgjordes i trakten av Uvberget. Fri åkning var tillåten.

Heimo Marttila, IFK Mora vann H 21 över 22 km mycket betryggande, hela 42 sekunder före Christian Willman, Dala-Järna. Britt-Marie Eriksson, Malung tog sin andra överlägsna seger på lika många dagar. Drygt sex och en halv minut vann hon med över 10 km.

Helmer Furunäs tvåa i herrar 50 och Arne Vanninen Saxdalen tvåa i herrar motion var de bästa VB-placeringarna.

Norrbärkeloppet hamnade lite i kläm mellan Gillermarken- och Gasenbergsrännet. Många ville gärna ha en dags uppehåll mellan tävlingarna. Cirka hundratalet fanns ändå till start.

Gasenbergsrännet

"Kajsgropen" i Nyhammar bjöd på bistrare väder än sina två föregångare i helgens "Trippel". Klart och kallare vartefter tävlingen gick. Någon fara för maxtemperaturen -17 fanns dock inte. Trippelns enda tävling i klassisk stil.

Britt-Marie Eriksson, Malungs IF vann sitt tredje lopp på lika många dagar, men konkurrensen är dålig det måste fastslås.

Inge-Björn Lundewall, Älvdalens IF gick starkt över de 21 km herrar 21 genomförde och vann närmast före Patrik Turesson, Sälen och Christer Johansson, Falu IK.

Helen Gustavsson Saxdalen vann klassen damer 17-18, 10 km. Margareta Pettersson, Källbottens IK damer turist. I övrigt lokalt Göran Nordh tvåa i herrar motion som främsta VB-prestation. Per-Arne Lindh, IF Vulcanus sjua i herrar 35 och Helmer Furunäs avslutade sin trippel med en 6:e placering i herrar 50.

Rolf Simonsson

SKIDOR

Lilla Gillermarksrännet i Ludvika

Herrar 7–8 1 km: 1. Erik Andersson Dala-Järna 4.31, 2. Peter Andersson Hulåns IF 4.42, 3. Peter Loré Källbottens 5.23.

Damer 7–8 1 km: 1. Camilla Nilsson Dala-Järna, 4.36, 2. Stina Strömstedt, Vansbro 4.37, 3. Emma Nilsson, Stora Tuna 4.44, 7. Linnea Jakobsson, Saxdalen 7.34.

Herrar 9–10 1,5 km: 1. Jim Engström, Skinnsberg 6.02, 2. Daniel Furugren, Grängesberg 6.16, 3. Pierre Gustafsson, Grängesberg 6.28, 6. Magnus Thors Källbotten 6.39, 7. Lars Furunäs Grängesberg 6.40, 9. Henrik Wikberg Källbotten 6.43, 13. Thomas Bergkvist Källbotten 7.18.

Damer 9–10 1,5 km: 1. Tina Lainas, Virsbo 6.19, 2. Johanna Enström, Brovallens IF 7.02, 3. Anna From, Ludvika 7.15, 7. Jenny Larsson, Grängesberg 8.36.

Herrar 11–12 2,5 km: 1. Mikael Furunäs, Grängesberg 10.07, 2. Anders Josefsson Säter 10.52, 3. Niklas Lindkvist Dala-Järna 11.12, 4. Jens Pettersson, Källbotten 11.43, 7. Anders Persson Källbotten 12.17, 11. Anders Jansson, Grängesberg 12.43, 12. Magnus Fors, Källbotten 13.00, 13. Johan Wikberg, Källbotten 13.04, 14. Johan Gustafsson, Grängesberg 13.41, 18. Jörgen Larsson, Grängesberg 14.22.

Damer 11–12 2,5 km: 1. Maria Nilsson, Dala-Järna 11.50, 2. Frida Jonforsen, Hallstah. 13.21, 3. Lisa Grahn, Ulriksberg 13.40, 4. Maria From, Ludvika 14.05, 5. Sigrid Nordli, Saxdalen 14.21.

Herrar 13–14 2,5 km: 1. Mats Johansson, Skinnsberg 9.56, 2. Martin Tollesson, Alehof 10.00, 3. Jerker Loré, Källbotten 10.02, 6. Per Wiker, Källbotten 10.21, 17. Jonas Fors, Källbotten 12.04, 18. Johan Jakobsson, Saxdalen 12.18, 19. John Larsson, Saxdalen 12.25, 23. Stefan Andersson, Källbotten 13.28, 24. Fredrik Rehn, Saxdalen 13.48.

Damer 13–14 2,5 km: 1. Elin Ek, Nås 10.24, 2. Susanne Pettersson, Hallstah. 10.46, 3. Anna-Carin Andersson, Hulån 11.43, 8. Susanne Lundkvist, Ulriksberg 13.27, 13. Jenny Grahn, Ulriksberg 14.05, 16. Ann Eriksson, Källbotten 14.35.

Herrar 15–16 5 km: 1. Per-Erik Pettersson, Hallstah. 17.27, 2. Lars Hägglund, Hallstah. 17.56, 3. Christopher Gluch, Falun 18.01, 15. Lars Magnusson, Ulriksberg 22.56, 18. Per Eriksson, Källbotten 23.24, 19. Björn Lundkvist, Ulriksberg 24.01.

Damer 15–16 5 km: 1. Cecilia Henriksson, Lindesberg 22.53, 2. Maria Andersson, Hallstah. 25.12, 3. Britt-Marie Furunäs, Grängesberg 25.25.

4 - 5 - 6/1 86

Norrbärkeloppet

D 17-18, 10 km: 1. Maria Fridberg, Mora 23.37, 2. Karin Torberger, Väsby 24.30, 3. Åsa Karlsson, Hällefors 29.06.

D 19-20, 10 km: 1. Monica Kristiansson, Dala-Järna 22.14, 2. Marianne Nilsson, Dala-Järna 22.39, 3. Malin Lindquist, Rembo 23.04, 4. Marie Peraunt, Lima 23.55, 5. Eva Torberget, Väsby 24.45, 6. Maria Jarefalk, Hallstahammar 25.52.

D 21, 10 km: 1. Britt Mari Eriksson, Malung 22.21, 2. Ruth Svensson, Norabygden 29.03.

DM 10 km: 1. Hino Norrpa, Stockholms spårv 36.51.

H 17-18, 10 km: 1. Johan Lilja, Hallstah 19.31, 2. Ville Välila, Hägglund 19.36, 3. Seppo Kumpala, Surahammar 19.37, 4. Patrik Nordin, Filipstad 20.07, 5. Olle Frykfeldt, Surahammar 20.16, 6. Johan Eld, Domnarvet 21.03, 9. Magnus Wetterskog, NSK 22.12, 11. Bernt Forsgren, NSK 22.46.

H 19-20, 10 km: 1. Tom Eriksson, Viksta 18.55, 2. Mikael Martilla, Filipstad 19.05, 3. Ulf Gustafsson, Filipstad 19.18, 4. Thomas Persson, Filipstad 19.18, 5. Torbjörn Sunesson, Falu IK 20.11, 6. Kenneth Björklund, Hallstah 20.24, 7. Anders Edgren, Korsnäs 20.46, 8. Magnus Christiansson, Mora 21.12.

H 21, 22 km: 1. Heimo Martilla, Mora 58.15, 2. Christian Willman, Dala-Järna 58.57, 3. Harri Partanen, Högbo 58.58, 4. Christer Johansson, Falu IK 59.19, 5. Jarmo Koskitalo, Högbo 59.31, 6. Jarmo Haapalainen, Högbo 60.31, 7. Seppo Lindh, Högbo 61.24, 8. Anders Hedman, Sundborn 61.35, 9. Tommy Jönsson, Vallhall 61.46, 10. Björn Holm, Södertälje 61.58, 19. Juhanni Ronkainen, NSK 68.07, 22. Jörgen Johannson, NSK 72.50, 23. Lennart Åkerström, Nyhammar 75.44, 24. Arne Nilsson, Grängesberg 79.50, 25. Jonas Linder, NSK 88.15.

H 35, 22 km: 1. Urko Hakso, NAIF 59.19, 2. Per-Olof Johansson, Sundborn 59.47, 3. Sören Pettersson, Domnarvet 62.59, 8. Anders Torstensson, Garphyttan 66.58, 10. Per Arne Lindh, Vulkanus 69.23.

H 43, 22 km: 1. Torbjörn Strömstedt, Hagfors 68.24, 2. Roland Kvarnström, Djura 72.04, 5. Kauko Koukola, Grängesberg 79.02, 6. Ove Forsman, Söderbärke 79.52, 7. Hjalmar Nordquist, Kopparberg 85.14, 8. Erik Johannson, NSK 90.53.

H 50, 22 km: 1. Bengt Häggblom, NAIF 75.54, 2. Helmer Furunäs, Grängesberg 76.33, 6. Knut Söderman, NSK 91.50, 7. Göte Boström, NSK 97.04, 8. Manfred Hägglund, Grängesberg 107.40.

HM 22 km: 1. Reino Lind, Hedemora 69.00, 2. Arne Vanninen, Saxdalen 77.42, 3. Seppo Vanninen, Saxdalen 79.28, 4. Göran Nord, Sunnansjö 80.08, 5. Anders Karlström, NSK 91.08, 6. Jan-Erik Johansson, Saxdalen 92.08, 7. Allan Jansson, Källbotten 95.33, 8. Leif Sjöström, Källbotten 99.13.

Gillersmarksrännet 1986

Herrar 21, 30 km: 1. Lars Frykberg, Mora 100.12, 2. Erik Jansson, Hasselfors 100.33, 3. Heimo Martilla, Mora 101.00, 4. Christer Johansson, Falun 101,32, 5. Patrik Tuvesson, Sälen 101.50, 6. Lars Stegervall, Orsa 102.34, 7. Mats Wallin, Säter 102,40, 8. Kristian Willman, Dala-Järna 106.05, 9. Benny Larsson, NAIF 106.06, 10. Tomas Persson, Filipstad 107.14, 11. Leif Pettersson, Orsa 107.57, 12. Åke Johansson, Dala-Järna 108.31, 13. Åke Eriksson, Orsa 108.36, 14. Tomas Andersson, Falun 109.01, 15. Mats Eriksson, Garphyttan 109.04, 28. Jan Bragner, Frövi 117.24, 31. Lars-Åke Svensson, Ludvika 119.06, 32. Jörgen Johansson, Norrbärke 119.44, 33. Jan-Olov Svebeus, Frövi 120.02, 36. Lennart Åkerström, Nyhammar 122.10, 38. Tomas Karlsson, Frövi 123.07, 45. Mats Edvardsson, Kopparberg 126.56, 46. Christer Rosin, Vulcanus 127.08, 47. Anders Finn, Norrbärke 127.12, 52. Arne Nilsson, Grängesberg 132.03, 53. Jonas Linder, Norrbärke 141.59.

Damer 21, 30 km: 1. Britt-Marie Eriksson, Malung 123.54, 2. Annelie Furunäs, Grängesberg 131.41, 3. Gunilla Olsson, Göteborg 134.43, 4. Rut Svensson, Norabygden 143.38.

Herrar 17–18, 10 km: 1. Dan Hellström, Norberg 44.00, 2. Johan Lilja, Hallstahammar 44.50, 3. Magnus Andersson, Norrköping 45.26, 4. Stefan Asplund, Filipstad 45.57, 5. Anders Lövgren, Norabygden 46.02, 6. Patrik Nordh, Filipstad 46.19, 13. Magnus Wetterskog, Norrbärke 50.53, 14. Mikael Svensson, Kopparberg 51.08, 15. Patrik Svankvist, Frövi 52.14, 16. Håkan Edvardsson, Kopparberg 53.18, 17. Ricky Johansson, Källbotten 54.28, 18. Bernt Forsgren, Norrbärke 34.58, 21. Tobbe Englund, Norrbärke 67.35.

Herrar 19–20, 10 km: 1. Mikael Martila, Filipstad 43.53, 2. Ulf Gustavsson, Filipstad 43.54, 3. Magnus Einarsson, Källbotten 45.29, 4. Kenneth Björklund, Hallstahammar 45.31, 5. Pär Larsson, Stora Tuna 45.53, 6. Ruben Krouwel, Domnarvet 46.59, 7. Timo Uutela, Garphyttan 48.29.

Damer 17–18, 10 km: 1. Ann-Charlotte Carlsson, Filipstad 53.53, 2. Helen Gustavsson, Saxdalen 55.51.

Damer 19–20, 10 km: 1. Marie Perrault, Lima 53.28, 2. Maria Jarefalk, Hallstahammar 56.43.

Herrar 35, 30 km: 1. Urho Hakse, NAIF 103.04, 2. Hans-Olov Pettersson, Sälen 109.06, 3. Anders Torstensson, Garphyttan 111.43, 7. Per Arne Lind, Vulcanus 118.28, 10. Bernt-Ove Hellström, Vulcanus 123.00.

Herrar 43, 30 km: 1. Torbjörn Strömstedt, Hagfors 116.13, 2. Peter Berg, Grycksbo 119.34, 3. Martti Seppä, Surahammar 123.47, 8. Kauko Koukkula, Grängesberg 136.36.

Herrar Motion, 30 km: 1. Seppo Vanninen, Saxdalen 125.42, 2. Göran Nordh, Sunnansjö 126.33, 3. Reijo Toivola, Ludvika 126.46, 6. Ove Wikman, Källbotten 132.15, 7. Leif Eriksson, Vulcanus 133.26, 12. Lars Persson, Källbotten 143.47, 13. Anders Karlström, Norrbärke 143.48, 14. Allan Jonasson, Källbotten 145.53, 15. Sven Eriksson, Källbotten 146.25, 16. Lars-Olof Nilsson, Vulcanus 146.35, 17. Lennart Andersson, Sunnansjö 149.33, 18. Bengt Dahlgren, Källbotten 151.27, 19. Arne Vanninen, Saxdalen 151.42, 20. Jan-Erik Johansson, Saxdalen 152.20, 21. Leif Sjöström, Källbotten 153.26, 22. Ingvar Norman, Källbotten 193.20.

Herrar 50, 30 km: 1. Helmer Furunäs, Grängesberg 123.17, 2. Sulo Hietala, Vikmanshyttan 124.47, 3. Sigvard Jonback, Korsnäs 127.35, 6. Per-Åke Persson, Sunnansjö 136.40, 7. Knut Söderman, Norrbärke 142.10, 9. Manfred Hägglund, Grängesberg 162.04.

Damer Motion, 30 km: 1. Anio Norrpa, Johanneshov 186.42.

Gasenbergsrännet

Damer 17-18 10 km: 1. Helen Gustavsson, Saxdalen 34.14, 2. Annelie Bergström, Saxdalen 38.32.

Damer 19-20 10 km: 1. Kristina Rytteönen, Högforsbruk 38.32, 2. Lilian Andersson, NAIF 39.11.

Damer 21 10 km: 1. Britt-Marie Eriksson, Malung 32.45, 2. Maria Eriksson, Kvarnsveden 38.50, 3. Ruth Svensson, Norabygden 38.51.

Damer Turist 10 km: 1. Margareta Pettersson, Källbotten 43.33, 2. Gunnel Kristensson, Källbotten 48.03.

Herrar Motion 20 km: 1. Ronny Eriksson, Malung 69.13, 2. Göran Nordh, Sunnansjö 70.22, 3. Lennart Lindqvist, Saxdalen 70.50, 4. Seppo Vanninen, Saxdalen 71.54.

Herrar 17-18 10 km: 1. Anders Lövgren, Norabygden 29.44, 2. Jörgen Andersson, NAIF 29.49, 3. Dan Hellström, NAIF 29.53, 4. Jan Kånåhols, Korsnäs 30.26, 5. Magnus Wetterskog, Norrbärke 32.08, 6. Patrik Wallén, Tureberg 32.32, 7. Bengt Forsgren, Norrbärke 33.33, 8. Patrik Ingvarsson, Frövi 34.41.

Herrar 19-20 10 km: 1. Mikael Mattila, Filipstad 28.33, 2. Torbjörn Sunesson, Falu 29.18, 3. Pär Larsson, Stora Tuna 29.19, 4. Pekka Pajola, Motala 30.03, 5. Magnus Ejnarsson, Källbotten 30.19, 6. Anders Grånäs, NAIF 30.24, 7. Mikael Lindberg, Kvarnsveden 31.04, 8. Björn Karlsson, Tureberg 34.00.

Herrar 21, 21 km: 1. Inge Björn Lundewall, Älvdalen 59.21, 2. Patrik Turesson, Sälen 59.32, 3. Christer Johansson, Falu IK 59.47, 4. Harri Partanen, Högbo 60.26, 5. Mats Norrbom, NAIF 60.34, 6. Heimo Martilla, Mora 60.45, 7. Benny Larsson, NAIF 61.38, 8. Jarmo Koskitalo, Högbo 62.32, 9. Jarmo Rytkönen, Högforsbruk 62.33, 9. Stefan Larsson, Domnarvet 62.33, 11. Bengt Leman, Storvreta 63.01, 12. Leif Markfjärd, Rembo 63.04, 20. Jonny Andersson, Norabygden 65.04, 24. Johani Ronkainen, Norrbärke 66.13, 25. Lars-Åke Svensson, Ludvika 67.19, 26. Lennart Åkerström, Nyhammar 67.22, 27. Jörgen Johansson, Norrbärke 68.56, 29. Christer Rosin, Vulcanus 71.16, 30. Ola Borgström, Högforsbruk 72.53, 31. Anders Finn, Norrbärke 72.58, 32. Arne Nilsson, Grängesberg 74.21, 33. Jonas Linder, Norrbärke 80.00.

Herrar 35, 21 km: 1. Sören Pettersson, Domnarvet 61.30, 2. Uhro Hakso, NAIF 61.59, 3. Hans Olof Pettersson, Sälen 62.22, 7. Per Arne Lindh, Vulcanus 65.03, 12. Karl Gunnar Bohman, Vulcanus 69.42, 13. Bernt Ove Hellström, Vulcanus 69.46, 19. Gunnar Karlsson, Sunnansjö 75.23.

Herrar 43, 21 km: 1. Torbjörn Strömstedt, Hagfors 66.17, 2. Stig Berg, Säter 67.43, 3. Veikko Riikonen, Motala 68.29, 5. Roland Norgren, Högforsbruk 70.10, 8. Kauko Koukkala, Grängesberg 71.05.

Herrar 50, 21 km: 1. Lars Andersson, Långshyttan 65.53, 2. Stig Johansson, Storvreta 69.59, 3. Jonne Einarsson, Sälen

6/1 - 86

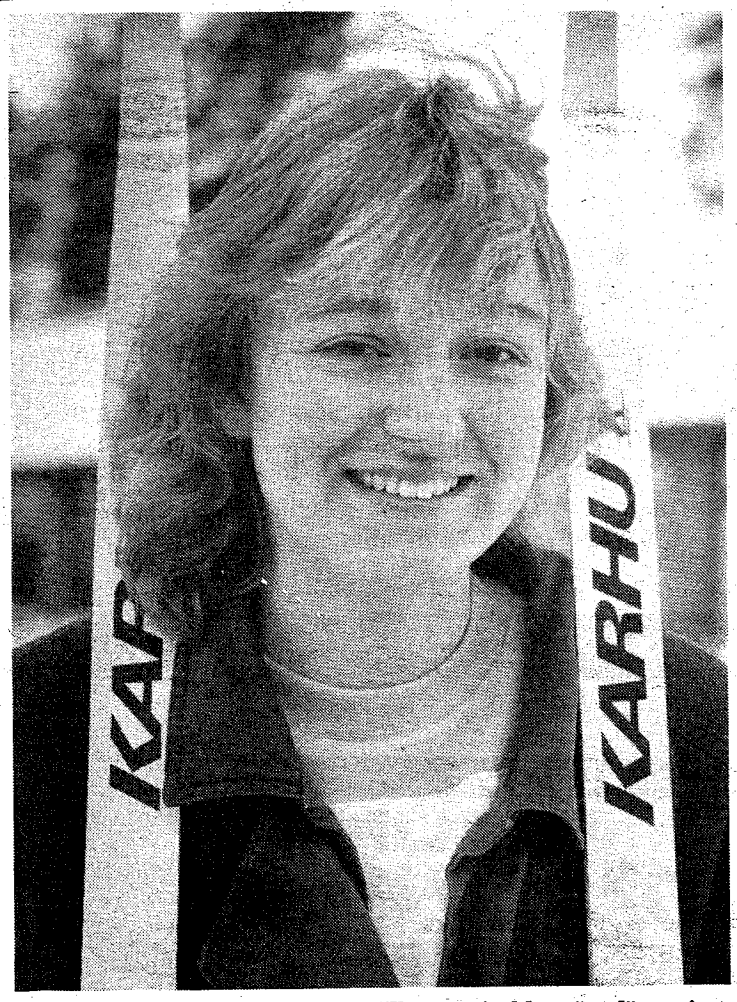

Helen Gustavsson, Saxdalens IF vann sin klass överlägset i Gasenbergsrännet. (Foto: Anders Abrahamsson)

9/1 - 86

Fem lämnar LFK -och fem kommer

Bilden kring Ludvika FK av årgång 1986 börjar nu att klarna.

Fem man lämnar A-lagstruppen. Torbjörn Hellström (Östansbo), Kenneth Gustafsson (Forssa), Per Hedström (Saxdalen) samt Per och Krister Liljebjörn som slutar.

Vidare flyttar Thomas Persson till Stockholm och kan därför inte spela kvar i LFK.

— Visst är det kännbara förluster, säger Bengt Sääf och tillägger:

— Förr eller senare hade vi ändå tvingats till en generationsväxling. Den kom kanske ett år tidigare än vi räknat med.

■ Kärvt med Forssa

Frånsett Kenneth Gustafssons övergång till Forssa är det inga problem.

— Det kan bli kärva förhandlingar med Forssa, säger Sääf. Vi investerade i K-G förra säsongen och vill naturligtvis ha någonting tillbaka.

Nytillskott är Magnus Wallin (Hällefors), Jan Grönberg (Tunabro), Ricky Magnil (Lesjöfors), Lasse Hedberg (Östansbo) samt Roland Timonen (Nyhammar).

Per Sundström har beslutat att satsa på ytterligare en säsong.

Vidare tränar Stefan Nilsson från Saxdalen och Per Abrahamsson, Söderbärke, med LFK. Oklart huruvida det blir någon övergång redan den här säsongen.

■ Ljus framtid

— Trots våra förluster finns det all anledning att se ljust på säsongen. Vi har fortfarande flera spelare med mycket rutin.

— Det finns ingenting som säger att vi skall bli sämre i år än 1985. En plats bland de fyra är målsättning och därmed spel i nya div II 1987, avslutar Bengt Sääf.

HARALD LOHSE

9/1-86

Det rör sig i Ludvika FK

Läget på spelarfronten i Ludvika FK börjar klarna. Fyra etablerade spelare lämnar klubben, nämligen Kenneth Gustafsson (till Forssa), Torbjörn Hellström (Östansbo) och tvillingarna Per och Christer Liljebjörn (slutar). Dessutom försvinner U-lagsspelarna Thomas Persson (flyttar till Stockholm) och Pelle Hedström (Saxdalen).

Men LFK ser ut att få fina ersättare. Magnus Wallin, Hällefors, Ricky Magnil, Lesjöfors och Janne Grönberg, Tunabro, har nu skrivit på övergångspapper. Förhandlingar med moderklubbarna återstår. Vidare har Saxdalens forwardstalang Stefan Nilsson bestämt sig för LFK liksom Nyhammars målvakt Roland Timonen samt Söderbärkeforwarden Per Abrahamsson.

Bengt Sääf, vice ordförande i klubben, kan också rapportera att Pelle Sundström börjat träna igen. I hans fall handlar det om möjligheterna att kunna beredas ledigt från brandmannajobbet för träning och matcher. Och det verkar kunna lösa sig.

Krav på Forssa

LFK har kontakter med ytterligare två spelare i en annan klubb som är intresserade av en övergång.

Beträffande Kenneth Gustavssons transfer till Forssa kan det bli problem. LFK kommer att ställa ekonomiska krav för att släppa "Kåge" till Borlängeklubben.

Däremot blir det en smidig övergång till Östansbo för trotjänaren "Tobbe" Hellström. Det blir helt enkelt en bytesaffär. LFK får i stället den lovande junioren Lars Hedberg.

Torbjörn Svensson

Det blev bara en säsong för Kenneth Gustafsson i sin comeback i Ludvika FK. Nu vill han spela för Borlängeklubben Forssa.

11/1-86

DM i Järna

H 21 30 km: 1) Sven-Erik Danielsson, Dala-Järna 1.34.34, 2) Leif Olsson, Sälen 1.35.51, 3) Roger Westling, do 1.37.27, 4) Ingebjörn Lundevall, Älvdalen 1.38.07, 5) Kent Davidsson, Mora 1.39.13, 6) Christer Johansson, Falun 1.41.18, 7) Ola Hassis, Orsa 1.41.31, 8) Anders Perols, Dala-Järna 1.43.47, 8) Tommy Jönsson, Valhall 1.43.47, 10) Tomas Andersson, Falun 1.44.41, 11) Dan Rönnegård, Korsnäs 1.45.28, 12) Anders Agge, Mora 1.45.39, 13) Patrik Turesson, Sälen 1.45.41, 14) Lars Tysklind, do 1.47.07, 15) Leif Markfjärd, Rembo 1.47.49.

D 21 10 km: 1) Britt-Marie Eriksson, Malung 32.49, 2) Monica Kristiansson, Dala-Järna 32.50, 3) Harriet Fröjd, Malung 33.15, 4) Lena Rask, Mora 33.32, 5) Åsa Matsson, do 34.22, 6) Marianne Nilsson, Dala-Järna 34.35.

H 35 30 km: 1) Per-Olof Johansson, Sundborn 1.43.11, 2) Hans-Olov Pettersson, Sälen 1.44.13, 3) Göran Pettersson, Domnarvet 1.45.55, 4) Krister Eriksson, do 1.51.56, 5) Sören Olsson, Malung 1.52.03, 6) Lasse Kokkonen, Långshyttan 1.52.29.

H 43 30 km: 1) Stig Berg, Säter 1.50.17, 2) Kauko Koukkula, Grängesberg 1.57.36, 3) Roland Kvarnström, Djura 1.59.35.

H 50 30 km: 1) Bengt Eriksson, Sälen 1.54.52, 2) Jonne Ejnarsson, do 1.58.14, 3) Olle Höglund, Långshyttan 2.01.20.

D 17—18 5 km: 1. Carina Sjödin Dala-JÄrna 16.29, 2. Karin Värnlund Mora 16.33, 3. Christel Asp Mora 16.35, 4. Ingrid Westlund Ornäs 16.52, 5. Gunilla Åkerman Falu IK 17.21, 6. Eva Lönn Mora 17.37, 7. Maria Fridberg Mora 17.39, 8. Helen Gustavsson Saxdalen 17.51.

D 19—20 10 km: 1. Anna-Karin Olander Mora 31.05, 2. Maria Bergström Dala-JÄrna 32.33, 3. Monica Kristiansson Dala-JJärna 33.16, 4. Malin Lindqvist Rembo 34.02, 5. Marianne Nilsson Dala-Järna 34.09, 6. Marie Perrault Lima 34.53.

H 17—18 10 km: 1. Håkan Nordbäck Särna 29.03, 2. Leif Andersson Malung 29.18, 2. Anders Pettersson Korsnäs 29.18, 2. Lasse Larsson Mora 29.18, 5. Christer Becklin Mora 29.49, 6. Andrs Gjerdstad Ornäs 30.02, 7. Mickel Stenkvist Mora 30.06, 8. John Kånåhols Korsnäs 30.33, 9. Jan-Erik Bagg Särna 30.56, 10. Henrik Hellman Falu IK 31.07, 11. Juoni Isohao Domnarvet 31.47, 12. Fredrik LÖvkvist Kvarnsveden 32.06, 13. Per-Åke Isaksson Dala-Järna 32.33, 14. Mikael Skoglund Domnarvet 32.39, 15. Jan Lindkvist Orsa 32.50, 16. Niklas Jonsson Falu IK 33.13, 17. Magnus Wetterskog Norrbärke 33.20, 18. Mats Hedström Falu IK 33.30, 19. Peter Svensk Mora 33.34, 20. Ulf Lissel Gustafs 33.36.

H 19—20 15 km: 1. Johan Danielsson Mora 46.09, 2. Lars-Olov hugg Mora 46.26, 3. Tomas Ander son Falu IK 46.27, 4. Jonas Orso Mora 47.11, 5. Mikael Hansson O sa 48.02, 6. Stefan Bergman Oxber 48.57, 7. Johan åsenlund Orsa 49.4 8. Ruben Krouwel Domnarvet 50.3 9. Roger Lindberg, Älvdalen 50.3 10. Bengt Eriksson Oxberg 51.08, 11. Hans Pettersson Orsa 51.26 12. Anders Boström Älvdalen 51.38 13. Ingemar Berling Mora 52.38, 14 Torbjörn Sunesson Falu IK 52.49 15. Anders Bengts Kvarnsveden 54j.03.

Brrr, grabbar – det här var i kallaste laget

Det är 17 minusgrader. Spelarna kommer ut till träningen i tjocka tröjor med mössorna djupt neddragna på huvudet. Deras andedräkter bildar stora rökmoln på den el-belysta planen.

– Egentligen är det på gränsen. Men vi försöker genomföra träningspasset som planerat, säger nye tränaren Sune Ferner, också han rejält påpälsad. Så här kan det vara att vara fotbollsspelare i den svenska vargavintern.

I det här fallet handlar det om Ludvika FK, som på torsdagskvällen avverkade ett av de första träningspassen på Lorensbergas grusplan.

Fritidsförvaltningen hade tidigare under dagen hyvlat planen och spridit ut en blandning av grus och salt, som ska göra underlaget användbart den här årstiden.

Alternativet till utomhusträning är att köra löpning och styrkeövningar i Ludvika ishalls korridor.

Flera nya

LFK-arna tränar för närvarande fyra pass i veckan – tre utomhus och ett inomhus. Om nu inte väderleken sätter käppar i hjulet, förstås.

Sune anser att bollen ska vara med så mycket som möjligt i träningarna, även den här årstiden.

– Vi tränar kondition med hjälp av bollövningar. Några löpningar utefter vägarna blir det inte fråga om, berättar Sune.

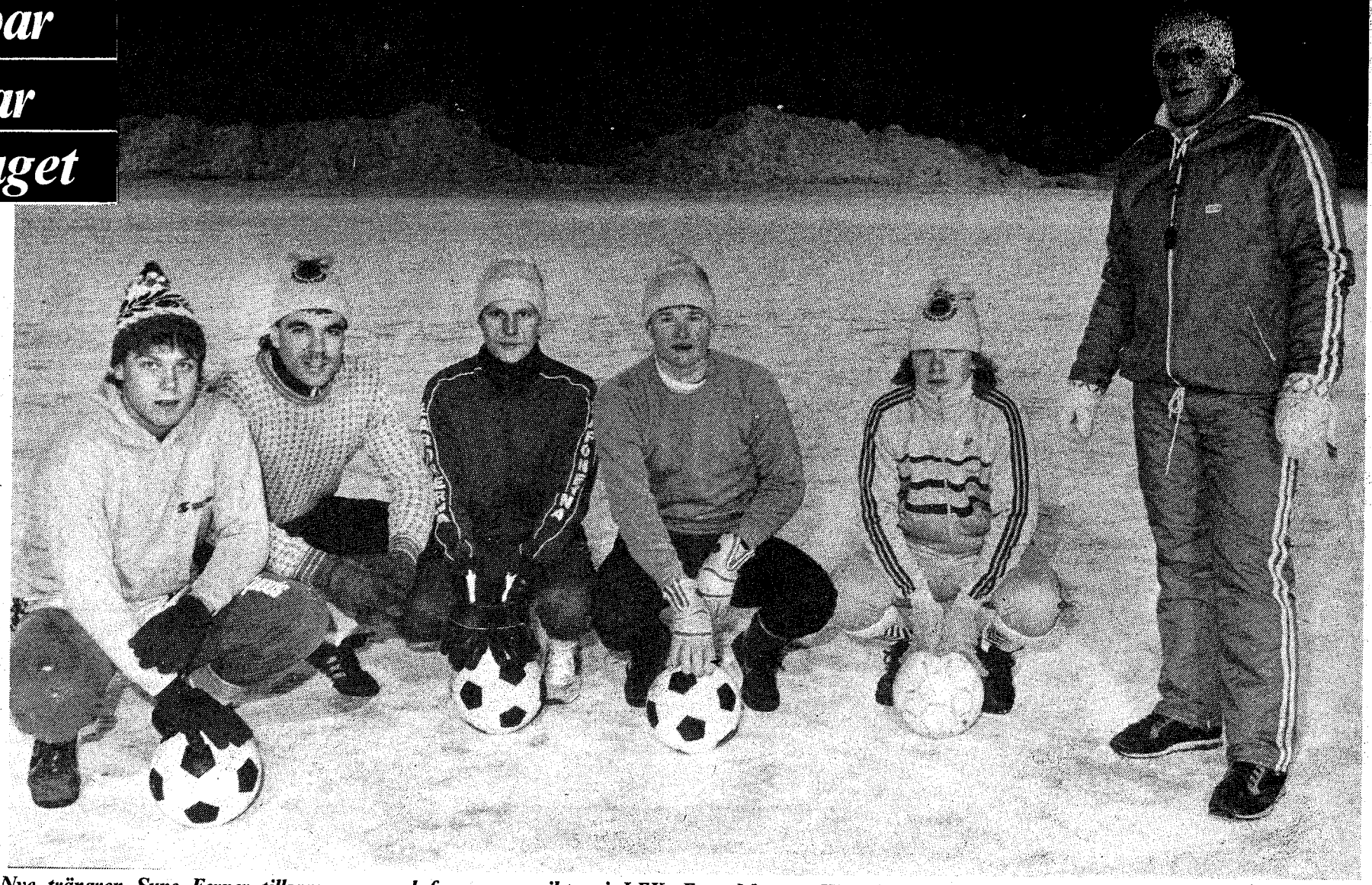

Nye tränaren Sune Ferner tillsammans med fem nya ansikten i LFK. Fr.v. Magnus Wallin, Jan Grönberg, Ricky Magnil, Lars Hedberg och Stefan Nilsson.

På plats på torsdagsträningen fanns flera nya, intressanta spelare – Magnus Wallin, Hällefors, Ricky Magnil, Lesjöfors, Janne Grönberg, Tunabro, Lars Hedberg, Östansbo och Stefan Nilsson, Saxdalen.

Trots kylan deltog ett 25-tal spelare i träningen!

Torbjörn Svensson (text)
Eie Rask (foto)

11/1 -86

14/1 - 86

SIF-tävling

Saxdalens IF hade på tisdagskvällen interna skidtävlingar på elljusspåret.

Resultat:

D 7—8 år 800 m: 1) Jeanette Vanninen 5.36, 2) Katarina Rehn 5.38, 3) Linnea Jakobsson 6.55, 4) Jessika Graaf 10.09.

H 7—8 år 800 m: 1) Anders Wallman 6.06, 2) Per Påhlsson 7.18, 3) Fredrik Persson 7.44.

D 9—10 år 1,6 km: 1) Linda Andersson 9.39, 2) Karin Engvall 10.54.

H 9—10 år 2,65 km: 1) Mikael Hedlund 12.17.

D 11—12 år, 2,65 km: 1) Tove Bråthen 11.40, 2) Marie-Louise Vanninen 13.03.

H 13—14 år, 2,65 km: 1) Johan Jakobsson 9.24, 2) John Larsson 10.06, 3) Fredrik Rehn 10.45.

H 15—16 år 5,3 km: 1) Erik Sand 17.23, 2) Kenny Hedman 17.26, 3) Jörgen Bergström 18.25.

Damer 5,3 km: 1) Ingrid Jonsson 25.35.

Herrar 10,6 km: 1) Bo Gustafsson 36.59, 2) Lennart Lindqvist 37.57, 3) Seppo Vanninen 45.47.

16/1 - 86

SIF-cupen:

Gränges för tredje gången?

Ska IFK Grängesberg plocka hem vandringspriset i SIF-cupen för gott? Ja, svaret får vi på lördag då den fjärde upplagan av inomhusturneringen i fotboll spelas i Östra skolans gymnastikhall, som vanligt i regi av Saxdalens IF.

1983 och 1985 vanns cupen av IFK Grängesberg, som därmed har två inteckningar. En tredje behövs för att vandringspriset ska hamna i Grängesberg för gott. Östansbo IS segrade 1984. Alla tre gångerna har Saxdalens IF varit finalpart.

Som vanligt deltar Saxdalens IF, Östansbo IS, IFK Grängesberg och Nyhammars IF.

Finalen spelas mellan ettan och tvåan i grundserien.

Så här ser matchprogrammet ut:

Kl. 12 Saxdalen-Östansbo, 12.25 Grängesberg-Nyhammar, 12.50 Saxdalen-Nyhammar, 13.15 Östansbo-Grängesberg, 13.40 Saxdalen-Grängesberg, 14.05 Nyhammar-Östansbo, 14.35 Final.

Saxdalens IF arrangerar också Laban Cup i innefotboll. Den turneringen går i Ludvika sporthall söndagen den 23 februari.

16/1 - 86

Ska Gränges ta SIF-cupen för alltid?

Den 4:e upplagan av SIF-cupen i inomhusfotboll spelas upp på lördag i Östra skolan i Grängesberg.

IFK Grängesberg har chansen att ta sin tredje inteckning och därmed ta vandringspriset för alltid.

Arrangerande Saxdalens IF har vid de tre tidigare turneringarna förlorat alla tre finalerna. Skall det bli ändring på lördag?

Matcherna spelas 1x20 minuter och varje lag får ha högst 6 man på planen samtidigt.

Tidigare vinnare: 1983 IFK Grängesberg, 1984 Östansbo IS och 1985 IFK Grängesberg.

Alla möter alla och sedan möts ettan och tvåan i grundserien i final.

Deltagande lag är Saxdalen, Östansbo, Nyhammar och IFK Grängesberg.

En final mellan Grängesberg och Saxdalen är mycket trolig.

Första matchen spelas 12.00 och finalen beräknas börja 14.35.

16/1 - 86

Tar Gränges SIF-cupen?

På lördag spelas den fjärde SIF-cupen i inomhusfotboll i östra skolans sporthall med Saxdalens IF som arrangör. IFK Grängesberg har två inteckningar i pokalen och har alltså chansen att ta den tredje och därmed priset för gott.

Följande fyra VB-lag spelar om cupen: Grängesberg, Saxdalen, Nyhammar och Östansbo. En inteckning har Östansbo tagit.

18/1 - 86

Peter tvåmålsskytt när ÖIS vann finalen

Den fjärde upplagan av SIF-cupen, som avgjordes i Östra skolan, Grängesberg, på lördagen, vanns av Östansbo. Genom finalvinst med 3–0 över Saxdalen, tog ÖIS därmed sin andra inteckning i cupen. Fyra lag deltog i år, och förutom finallagen var det IFK Grängesberg och Nyhammar.

Grundspelet blev en stenhård historia där målskillnad avgjorde finallagen. Östansbo, Saxdalen och Grängesberg, som ställde upp med ett nästan rent U-lag, hamnade alla på fyra poäng, varpå Grängesberg missade finalen på grund av ett mål sämre än Saxdalen!

Näst sista matchen i gruppspelet mellan Gränges och Saxdalen blev direkt avgörande. Grängeskillarna hade behövt vinna med två mål, men vann bara med 2–1 och därmed var SIF i final.

Tacka målvakten

Att ÖIS blev andra finallaget kan de i stort tacka målvakten Esbjörn Kull för. Han gjorde flera avgörande räddningar, bland annat i segermatchen mot Gränges med 3–0. Nyhammars unga lag fick som väntat svårt och kom sist utan poäng. Så var det dags för final. Saxdalen besegrade ÖIS i gruppspelet med 5–3, men nu blev det snabb revansch för Ludvikalaget. Saxdalen har för övrigt nått finalen samtliga fyra gånger i SIF-cupen, men aldrig har de lyckats vinna.

Östansbo fick nu en smakstart med två mål i tredje och fjärde minuten av Peter Klitsch och Kari Johurainen, och därmed gick luften ur matchen tidigt. Matchen som sådan var ganska jämn, men Saxdalen skapade ingenting framåt. ÖIS däremot utnyttjade sina chanser väl, och tre minuter före slutet fastställde Peter Klitsch slutresultatet 3–0.

Resultat:

Östansbo–Saxdalen 3–5
0–1 Pekka Surakka, 0–2 Pekka Surakka, 1–2 Peter Klitsch, 1–3 Peter Määttälä, 1–4 Anders Karlsson, 2–4 Bo Wilhelmsson, 3–4 Peter Klitsch och 3–5 Håkan Persson.

Grängesberg–Nyhammar 4–0
1–0 Simon Lorenzotti, 2–0 Jarmo Jokikari, 3–0 Lars Karlsson och 4–0 Pål-Ove Andersson.

Saxdalen–Nyhammar 3–1
1–0 Per Angelin, 2–0 Håkan Persson, 2–1 Självmål, Kenneth Gustavsson och 3–1 Peter Betti.

Östansbo–Grängesberg 3–0
1–0 Peter Klitsch, 2–0 Göran Wilhelmsson och 3–0 Peter Klitsch.

Saxdalen–Grängesberg 1–2
0–1 Pål Andersén, 1–1 Peter Määttälä och 1–2 Pål Andersén.

Nyhammar–Östansbo 0–4
0–1 Bo Wilhelmsson, 0–2 Göran Wilhelmsson, 0–3 Magnus Lagerkvist och 0–4 Ulf Gudmundsson.

Sluttabell

Östansbo	3	2	0	1	10-5	4
Saxdalen	3	2	0	1	9-6	4
Grängesb	3	2	0	1	6-4	4
Nyhammar	3	0	0	3	1-11	0

Final:

Östansbo–Saxdalen 3–0

1–0 Peter Klitsch, 2–0 Kari Johurainen och 3–0 Peter Klitsch.

Snabbaste målskytt: Simon Lorenzotti, Grängesberg 1.29.

Bäste målvakt: Esbjörn Kull, Östansbo.

Bäste målskytt: Peter Klitsch, Östansbo 6 mål.

Domare: Göran Persson och Lars Karlsson, behövde inte ta fram röda kortet en enda gång, vilket tyder på justa matcher.

Text: Rickard Person
Foto: Anders Abrahamsson

Östansbos segrande lag i SIF-cupen. Fr.v. övre raden: Ulf Gudmundsson, Anders Jonasson, Mats Adolfsson, Kari Johurainen, Göran Wilhelmsson, Esbjörn Kull, Göran Jonasson, Magnus Lagerkvist, Krister Anell ledare och tränaren Tobbe Hellström. Främre raden fr.v.: Bo Wilhelmsson, Kent Eleskär, Kent Holgersson, Jörgen Nyhem, Peter Klitsch och Lennart Kull.

18/1 - 86

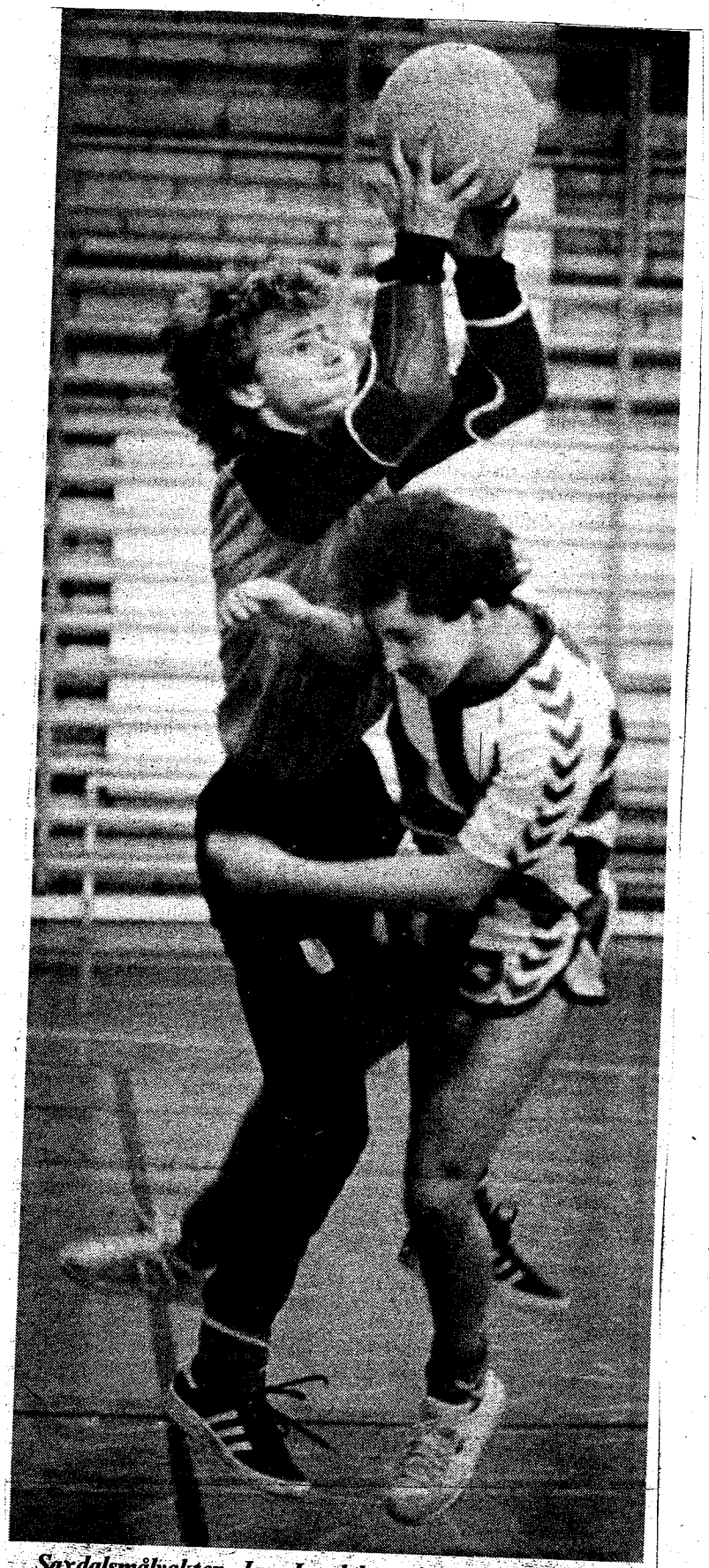

Saxdalsmålvakten Jan Lundeberg i duell med Östansbos Göran Wilhelmsson i finalmatchen i SIF-cupen, som ÖIS vann med 3-0.

ÖIS målfarlige Peter Klitsch ställs ensam mot Jan Lundeberg i Saxdalsmålet, som dock räddar skottet.

18/1 -86

Östansbos segrande lag: Framför fr v Bo Wilhelmsson, Kent Eleskär, Kent Holgersson, Jörgen Nyhem, Peter Litch, Lennart Kull. Bakre fr v Ulf Gudmundsson, Anders Jonasson, Mats Adolfsson, Kari Jauhainen, göran Wilhelmsson, Esbjörn Kull, Göran Jonasson, Magnus Lagerkvist, lageldaren Krister Anell samt tränaren Tobbe Hellström.

Östansbo vann SIF-cupen

GRÄNGESBERG (DD). Östansbo vann SIF-cupen som spelades i Östra skolans sporthall i Grängesberg genom att finalbesegra arrangörsklubben Saxdalen med 3—0.

Det var Östansbos andra seger i cupen och lika många segrar har Grängesberg. Östansbo vann rättvist i finalen och skaffade sig en 2—0-ledning redan i matchens början genom mål av Peter Klitch och Kari Jauhainen. I matchens slutskede [illegible] sedan Peter Klitch [illegible] grundserien [illegible] jämt mellan [illegible] gen Östansbo [illegible] Grängesberg (u-lag) [illegible] ga hamnade på fyra poäng, men där målskillnaden avgjorde till Östansbo och Saxdalens favör vilka sålunda blev finalmotståndare. I grundserien vann Saxdalen över Östansbo med ludvikalaget tog sedan revansch i finalen.

Resultat: Grundserien:

Saxdalen—Östansbo 5—3. Målskyttar: Saxdalen: Peter Surakka 2, Anders Karlsson 1, Peter Määttä 1, Håkan Persson 1. Östansbo: Peter Klitch 2, Bo Wilhelmsson 1.

[illegible] Nyhammar 4—0. [illegible] yttar: Simon Lo- [illegible] Jokikkari 1, [illegible] Pål Ove Ander-

Saxdalen—Nyhammar 3—1. Östansbos målskyttar: Peter Klitch 2 (1 straff), Göran Wilhelmsson 1.

Grängesberg—Saxdalen 2—1. Målen: Grängesberg: Pål Ove Andersén 2. Saxdalen: Peter Määttälä 1.

Östansbo—Nyhammar 4—0. Östansbos målskyttar: Bo Wilhelmsson 1, Göran Wilhelmsson 1, Magnus Lagerkvist 1, Ulf Gudmundsson 1.

Peter Klitch Östansbo blev turneringens bäste målskytt, Esbjörn Kull Östansbo bäste målvakt. Snabbaste målskytt Simon Lorenzotti Grängesberg 1,29 min.

18/1 - 86

Östansbo tog sin andra inteckning i SIF-Cupen

Den fjärde upplagan av fotbollsturneringen SIF-Cupen gick på lördagen av stapeln vid Östra Skolan i Grängesberg och när det hela var över stod Östansbo som rättmätiga segrare. ÖIS tog därmed sin andra inteckning i denna cup och har liksom IFK Grängesberg, vilka också har två inteckningar, stora chanser att erövra pokalen för alltid.

Årets final kom att stå mellan Östansbo och Saxdalen, en match som slöt 3—0 till ÖIS, vilket var ett helt rättvist resultat då Saxdalen inte förmådde att skapa något framåt.

Annars började just dagen med en saxdalsseger i gruppspelet över slutvinnarna med 5—3, men ÖIS kom att visa sig allt bättre ju längre turneringen pågick medan förhållandet var det omvända för Saxdalen.

Då det gällde finalplatserna var det ytterst hårt i toppen och de båda finallagen samt Grängesberg stannade samtliga på fyra poäng och målskillnaden fick fälla utslag vilka lag som gick till finalen.

Hos segrarna fick målvakten Esbjörn Kull pris som turneringens bästa "keeper", men annars var väl Peter Klitch den stora segerorganisatörn. Med fyra mål i gruppspelet (pris som bäste skytt) och två mål i finalen bidrog han i allra högsta grad till Östansbos seger.

Saxdalen inledde som nämnts mycket lyckosamt men på något vis verkade det som om inte orken räckte till riktigt för fyra matcher då allt för många verkade helt slut i finalmatchen. Jämt överlag i Saxdalen men ett litet extra plus för nye Pecka Suuraka.

Grängesberg kom till spel med ett mycket ungt lag, men var trots det mycket nära att ta sig till finalen. Allra mest övertygade pojklagsspelaren Pål-Ove Andersen men beröm också för Jarmo Jokkikari.

Nyhammar räckte inte alls till mot sina mer namnkunniga motståndare och den ende som kan förtjäna överbetyg var målvakten Anders Oluasson.

Östansbos segrande lag i årets SIF-Cup. Bakre raden fr v: Ulf Gudmundsson, Anders Jonasson, Mats Adolfsson, Kari Juhianen, Göran Wilhelmsson, Esbjörn Kull, Göran Jonasson, Magnus Lagerqvist, Christer Arnell (ass. tränare) och Torbjörn Hellström, (tränare). Främre raden fr v: Bo Wilhelmsson, Kent Eleskär, Kent Holgersson, Jörgen Nyhem, Peter Klitch och Lennart Kull.

Resultat:

Östansbo—Saxdalen 3—5
Målen: 0—1 Pecka Suuraka, 0—2 Pecka Suuraka, 1—2 Peter Klitch, 1—3 Peter Määtälä, 1—4 Anders Karlsson, 2—4 Bo Wilhelmsson, 3—4 Peter Klitch, 3—5 Håkan Persson.

Grängesberg—Nyhammar 4—0
Målen: 1—0 Simon Lorenzotti (Simon fick där pris som turneringens snabbaste målskytt), 2—0 Jounni Jokkikari, 3—0 Lars Karlsson, 4—0 Pål-Ove Andersen.

Saxdalen—Nyhammar 3—1
Målen: 1—0 Per Angelin, 2—0 Håkan Persson, 2—1 självmål, 3—1 Peter Betti.

Östansbo—Grängesberg 3—0
Målen: 1—0 Peter Klitch, 2—0 Göran Wilhelmsson, 3—0 Peter Klitch,

Saxdalen—Grängesberg 1—
Målen: 0—1 Pål-Ove Andersson, 1—1 Peter Määtälä 1—2 Pål-Ove Andersen.

Nyhammar—Östansbo 0—
Målen: 0—1 Bo Wilhelmsson, 0—2 Göran Wilhelmsson, 0—3 Magnus Lagerqvist, 0—4 Ulf Gudmundsson.

Final:

Saxdalen—Östansbo 0—3
Målen: 0—1 Peter Klitch, 0—2 Kari Juhianen, 0—3 Peter Klitch.

Text:
LENNART ANDERSSON
Foto:
YVONNE ÅSELL

Två dalasegrar i Svealands

18/1-86

När de bästa seniorerna med Gunde Svan och Erik Östlund, Dala-Järna, i spetsen inte startade och damerna Anna-Lena Fritzon, Malung och Karin Lamberg, Mora åkte världscup i Tjeckoslovakien blev det "bara" två dalasegrar i Svealandsmästerskapen på skidor i Eskilstuna i lördags. Svealands kördes samtidigt som junior-VM-testerna och segrarna kom i H 17-18 genom Håkan Nordbäck, Särna SK och i D 17-18 genom Eva Lönn IFK Mora.

I damernas 17-18-klass, som åkte 5 km, blev det dessutom tredubbelt Dalarna genom Karin Värnlund, Mora och Carina Sjödin, Dala-Järna IK.

— Jag är mycket nöjd med det här loppet. Åkningen har fungerat hela tiden och jag har inte haft några problem i utförslöporna heller, menade Håkan Nordbäck efter sin sexsekundersseger i yngsta herrjuniorklassen.

I D 17-18 vann Eva Lönn en femsekundersseger på den snabba eskilstunabanan, före Karin Värnlund, medan hon hade en sekund till Carina Sjödin, Dala-Järna.

I herrseniorklassen slog Lars Håland Lidingö knock redan på de första fem kilometrarna och Ingemar Sömskar, Norberg, låg tvåa hela loppet igenom. Även Dala-Järnas Sven-Erik Danielsson åkte jämnt med en tredjeplats loppet igenom.

— Lars Håland kom ifatt mig en och en halv minut när det återstod fem kilometer och när vi kom tillsammans med Jan-Erik Thorn, Domnarvet blev det bra draghjälp för mig sista halvmilen, sade Sven-Eric Danielsson som inte fått någon fullträff denna vinter.

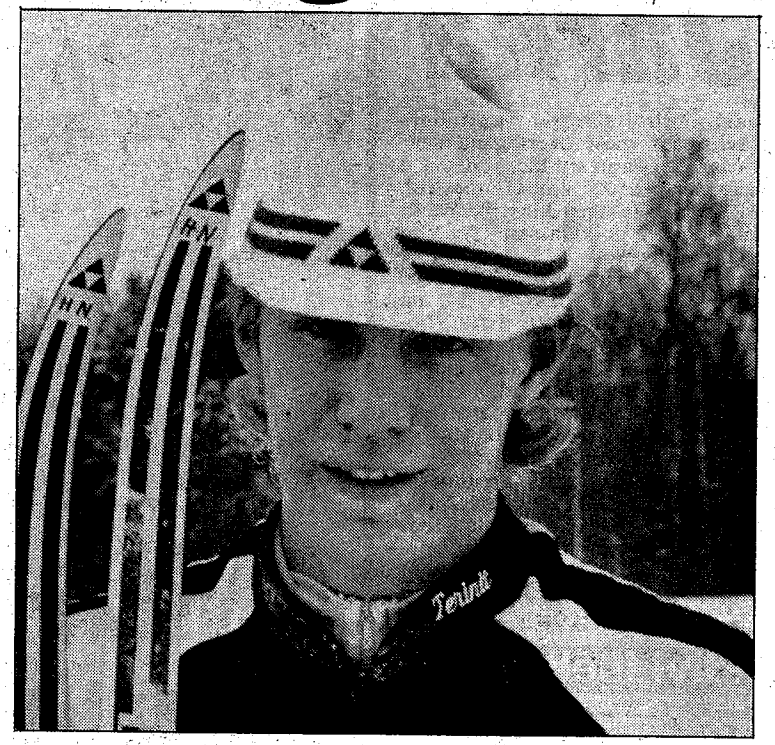

Håkan Nordbäck, Särna SK, vann H 17-18 i helgen Svealandsmästerskap.

Erik avstod

Dala-Järnas Erik Östlund var på plats men avstod från att starta efter världscuptävlande i veckan. Erik laddade istället för söndagens stafett. Veteranen Benny Kohlberg, Arvika tog fjärdeplatsen före domnarvskvartetten Jan-Erik Thorn, Stig Mattsson, Krister Andersson och Jonas Baner.

Då inte heller Tomas Eriksson startade blev det ett litet rumphugget mästerskap för Dalarna. Men frågan är om det inte behövts en Gunde Svan för att rå på Lars Håland, uppstickaren från Stockholm, som bland annat gjort en stark världscuptävling i vinter.

Samma visa var det i damklassen där bästa dalatjej, Åsa Matsson, IFK Mora, blev sjätte tjej. Även här blev det Lidingö i topp och segrarinnan, Anna Fritioff, importerad från Smålan till Stockholm, angav tonen för Lars Håland genom att i damklassen rycka åt sig ledningen direkt. Helena Blomkvist såg till att det blev dubbelt Lidingö.

I D 19-20 blev det brons för Limas Mari Ferrault som körde omkull tre gånger i de backar där hon lärt sig åka skidor. Mari kommer ju från Tunafors SK, som arrangerade Svealands i Eskilstuna.

JOHNNY FRANSSON

H 21 30 km: 1) Lars Håland, Lidingö 1.08.57, 2) Ingemar Sömskar, Norberg 1.10.00, 3) Sven-Erik Danielsson, Dala-Järna 1.10,31, 4) Benny Kohlberg, Arvika 1.11,39, 5) Jan-Erik Thorn, Domnarvet 1.12,31, 6) Stig Mattsson, do 1.12,32, 7) Krister Andersson, do 1.12,38, 8) Jonas Bauer, do 1.13,43, 10) Roger Westling, Sälen 1.13,51, 12) Leif Olsson, do 1.14,10, 13) Heimo Martilla, Mora 1.14,12, 14) Lars Tysklind, Sälen 1.14,43, 18) Kent Davidsson, Mora 1.15,50, 19) Sören Pettersson, Domnarvet 1.16,22, 21) Anders Agge, Mora 1.16,35, 22) Peter Modigs, do 1.16,59, 24) Christer Johansson, Falun 1.17,06, 26) Niclas Nyström, Mora 1.17,21, 28) Göran Hansson, Mora 1.17,45, 36) Gunnar Nislson, Rembo 1.18,57, 39) Mikael Jansson, Sälen 1.19,08, 42) Anders Perols, Dala-Järna 1.19,20, 47) Sören Villamo, Domnarvet 1.21,07, 49) Tomas Strid, Mora 1.21,31.

H 19-20 15 km: 1) Jonas Engdahl, Karlslund 38,03, 2) Anders Thorn, Filipstad 38,26, 3) Ulf Johansson, Grava 39,47, 4) Joakim Jerlhagen, Granbergsdal 39,06, 5) Tom Erixén, Viksta 38,08, 6) Roger Lindberg, Älvdalen 39,12, 8) Peter Sjödén, Älvdalen 39,22, 9) Anders Boström, do 39,56, 16) Ingemar Berling, Mora 41,35, 18) Anders Edgren, Korsnäs 41,56, 19) Torbjörn Sunesson, Falun 41,59, 27) Jonas Göstas, Älvdalen 43,42, 28) Ruben Krouwell, Domnarvet 43,54.

H 17-18 10 km: 1) Håkan Nordbäck, Särna 24,00, 2) Mikael Lövgren, Bore 24,07, 3) Per-Anders Bengtsson, do 24,09, 4) Johan Örtqvist, Grava 24,16, 5) Pierre Sjögren, Norberg 24,23, 6) Dan Jonsson, Gagnef 24,26, 8) Mickel Stenkvist, Mora 24,27, 10) Leif Andersson, Malung 24,36, 14) Lasse Larsson, Mora 24,51, 17) Christer Bäcklin, Mora 24,56, 24) Anders Pettersson, Korsnäs 25,25, 25) John Kånåhols, Korsnäs 25,38, 35) Henrik Hellman, Falun 25,57, 51) Nicklas Jonsson, Falun 27,09.

Eva Lönn, Mora, blev svealandsmästare i helgen, då hon segrade i D 17-18.

D 21 10 km: 1) Anna Fritioff, Lidingö 26,36, 2) Helena Blomkvist, do 27,07, 3) Catarina Thorn, Ekshärad 27,19, 4) Siv Holmblad, Garphyttan 27,44, 5) Åsa Mattsson, Mora 28,44, 6) Åsa Nilsson, do 28,43, 8) Britt-Marie Eriksson, Malung 28,48, 9) Lena Rask, Mora 29,47, 13) Elisabeth Gustavsson, Mora 31,23, 14) Elisabeth Alm, Kvarnsveden 33,05.

D 19-20 10 km: 1) Maria Jarefalk, Hallstahammar 29,37, 2) Anita Järvi, Viksta 29,48, 3) Marie Perrault, Lima 29,49, 4) Maria Jansson, Viksta 29,52, 5) Lilian Andersson, Norberg 29,53.

D 17-18 5 km: 1) Eva Lönn, Mora 16,16, 2) Karin Värnlund, do 16,21, 3) Carina Sjödin, Dala-Järna 16,28, 4) Cesilia Tiefense, Bålsta 16,31, 5) Mona Eriksson, Fagersta 16,32, 10) Gunilla Åkerman, Falun 17,06, 11) Christel Asp, Mora 17,07, 15) Maria Fridberg, Mora 17,14, 19) Helen Gustavsson, Saxdalen 17,27, 34) Ylva Eriksson, Falun 20,27.

UDM-siffror

D —11, 2,5 km: 1. Lina Börjes, Jarl 12.35, 2. Marika Engström, Mora 14.07, 3. Anna Thoren, Dala Järna 14.21, 4. Isabel Andersson, Mora 14.32, 5. Anita Nordenström, Saxdalen 14.48, 6. Susanne Linna, Kvarnsveden 15.06.

D —12, 2,5 km: 1. Anette Johnsen, Jarl 13.03, 2. Katarina Gezelius, Mora 13.43, 3. Therese Söderqvist, Domnarvet 14.16, 4. Camilla Olsson, Mockfjärd 14.27, 5. Anna S Strömberg, Grådö 14.41, 6. Sara Lindman, Domnarvet 15.00, 7. Pia Linder, Kvarnsveden 15.06, 8. Jenny Olsson, Orsa 15.15.

H —11, 2,5 km: 1. Lars Nordanbro, Hulån 13.04, 2. Niklas Lindkvist, Dala Järna 13.26, 3. Magnus Fors, Källb. 13.58, 4. Stefan Hansson, Mora 14.01, 5. Anders Lindberg, Rembo 14.02, 6. Niklas Berglund, Brovallen 14.26.

H —112, 2,5 km: 1. Mikael Furunäs, Grängesberg 11.52,2. Tommy Larsson, Hulån 12.31, 3. Anders Josefsson, Säter 12.42, 4. Jannes Dahlgren, Mora 12.54, 5. Magnus Eriksson, Falun 13.09, 6. Fredrik Krysen, Källb. 13.21, 7. Jonas Gezelius, Hulån 13.22, 8. Lars Larsson, Älvdalen 13.27, 9. Henrik Eriksson, Falun 13.29, 10. Patrik Johansson, Malung 13.33.

H —13, 2,5 km: 1. Kalle Josefsson, Säter 12.07, 2. Anders Böhlmark, Mora 12.09, 3. Jerker Lore, Källb. 12.10, 4. Mikael Thång, Lima 12.26, 5. Alexander Jansa, Ludvika 12.30, 6. Thomas Kammarbo, Näs 12.46, 7. Mattias Andersson, Älvdalen 12.51, 8. Magnus Widell, Mora 12.56, 9. Patrik Kvarnström, Brovallen 12.58, 10. Fredrik Modig, Lima 13.02.

D —13, 2,5 km: 1. Elin Ek, Näs 12.24, 2. Maria Brandt, Mora 13.01, 3. Pia Andersson, Malung 13.34, 4. Helen Nilsson, Orsa 14.00, 5. Tina Arvidsson, Bjursås 14.01, 6. Sofia Gustavsson, Säter 14.02, 7. Kerstin Skantsi, Ornäs 14.04, 8. Anna-C Söderström, Malung 14.08.

H —14, 5 km: 1. Hans-O Hansson, Mora 15.44, 2. Anders Nordanbro, Hulån 16.50, 3. Jacob Mathsson, Hedemora 16.53, 4. Krister Persson, Mora 16.57, 5. Daniel Höglund, Jarl 17.01, Jim Andersson, Vansbro 17.01, 7. Niklas Johansson, Rembo 17.03, 8. Tony Forsman, Kvarnsveden 17.13, 9. Peter Hermansson, Mora 17.28, 10. Patrik Hermansson, Mora 17.29.

D —14, 5 km: 1. Karin Säterkvist, Falun 17.43, 2. Therese Blom, Mora 18.30, 3. Sara Nordahl, Falun 18.33, 4. Anna-M Jernberg, Falun 19.05, 5. Camilla Swälas, Orsa 19.14, 6. Anna-K Andersson, Hulån 19.24, 7. Marie Wallin, Kvarnsveden 19.28, 8. Kristina Börjes, Jarl 19.44.

Mikael Furunäs från IFK Grängesberg

H —15, 5 km: 1. Christoffer Gluch, Falun 15.45, 2. Per Andersson, Leksand 16.10, 3. Jonas Kjellmert, Mora 16.11, 4. Daniel Westberg, Falun 16.25, 5. Stefan Sundberg, Brovallen 16.35, 6. Niklas Westman, Rembo 16.37, 7. Tommy Nilsson, Gagnef 16.48, Thomas Nääs, Ornäs 16.48, 9. Jens Täkte, Kvarnsveden 16.58, 10. Anders Bengtsson, Orsa 17.01.

D —15, 5 km: 1. Katrin Svensson, Mora 16.44, 2. Gunilla Andersson, Falun 17.07, 3. Eva Dahl, Ornäs 17.15, 4. Camilla Göstas, Älvdalen 18.19, 5. Karin Klingberg, Bjursås 18.30, 6. Marie-L Jonsson, Falun 19.00, 7. Carina Morelius, Brovallen 19.16, 8. Helena Barke, Älvdalen 19.25.

H —16, 5 km: 1. Niklas Johansson, Dala Järna 14.16, 2. Per Lundkvist, Dala Järna 14.39, 3. Mats Kristiansson, Dala Järna 14.57, 4. Jonas Melin, Malung 15.04, 5. Jörgen Nilsson, Orsa 15.17, 6. Erik Hården, Oxberg 15.21, 7. Magnus Eriksson, Rembo 15.22, 8. Magnus Stark, Mora 15.23, 9. Magnus Andersson, Falun 15.24, 10. Stefan Krysen, Källb. 15.29.

D —16, 5 km: 1. Carina Larsson, Hulån 16.23, 2. Marit Järnberg, Mora 17.25, 3. Ann-K Hortlund, Ornäs 17.30, 4. Maria Gustavsson, Mora 17.42, 5. Ylva Noden, Dala Järna 17.59, 6. Ann Lindkvist, Falun 18.00.

Stafetterna:

3x2,5 km, H 11—12: 1. Hulåns IF, (J Gezelius, J Jonsson, T Larsson) 38.47, 2. IFK Grängesberg, (J Gustavsson, M Furunäs, A Jansson) 38.51, 3. IFK Mora 1, (J Svensson, J Sys, J Dahlgren) 39.05, 4. Falu IK 40.22, 5. Källbottens IK 1 40.42, 6. Dala Järna IK 41.37.

3x2,5 km, D 11—12: 1. IK Jarl, (A Jonsen, K Pers, L Börjes) 38.51, 2. IFK Mora, (K Gezelius, M Engström, I Andersson) 40.16,

3x2,5 km, H 13—14: 1. IFK Mora 1, (K Persson, [illegible]mans-son, H-O Hansson) [illegible], 2. IFK Mora 2, (R Johansson, P Fridberg, N Axelsson) 35.26, 3. Rembo IK, (N Johansson, H Åström, J Norling) 36.05, 4. Källbottens IK 36.23, 5. Säters IF 36.35, 6. Älvdalens IF 37.00, 7. Ornäs IK 37.15, 8. Grådö Motion 37.27.

3x2,5, km, D 13—14: 1. Falu IK, (S Nordahl, A-M Jernberg, K Säterkvist) 36.53, 2. IFK Mora 1, (M Brandt, T Blom, T Dunder) 39.03, 3. Ornäs IK (H Kruskopf, M Häggström, K Skantsi: 41.05, 4. Orsa IF 42.24, 5. Kvarnsvedens GoIF 44.08.

3x5 km, H 15—16: 1. Dala Järna IK 1, (N Johansson, M Kristiansson, P Lundqvist) 42.15, 2. Falu IK, (D Westberg, C Gluch, M Andersson) 45.29, 3. Bjursås IK, (H Westgren, M Lyck, R Ryberg) 45.31, 5. IFK Mora 1 45.40, 6. Rembo IK 47.02, 7. Ornäs IK 47.07, 8. Kvarnsvedens GoIF 2 47.21, 9. Dala-Järna IK 2 48.21, 10. Kvarnsvedens GoIF 1 49.19.

3x5 km, D 15—16: 1. IFK Mora 1, (M Jernberg, M Gustafsson, K Svensson) 52.52, 2. Falu IK, (M-L Johnsson, A Lindqvist, G Andersson) 53.39, 3. Ornäs IK, (E Dahl, A-C Hortlund, S Gjerstad) 54.46, 4. Älvdalens IF 55.57, 5. Dala-Järna IK 56.30, 6. Kvarnsvedens GoIF 58.25.

28 - 1/61

19/1 - 86

Ungdoms-DM, Dalarna, arrangerat i Ludvika:

2,5 km H-11: 1. Lars Nordanbro, Hulån 13.04, 2. Niklas Lindkvist, Dala-J 13.26, 3. Magnus Fors, Källb. 13.58, 4. Stefan Hansson, Mora 14.01, 5. Anders Lindberg, Rembo 14.02, 6. Niklas Berglund, Brovall 14.26, 16. Jörgen Larsson, IFK Grbg. 16.20, 17. Mattias Lundberg, Norrb. 19.52.

2,5 km D-11: 1. Lina Börjes, Jarl 12.35, 2. Marika Engström, Mora 14.07, 3. Anna Thoren, Dala-J 14.21, 4. Isabel Andersson, Mora 14.32, 5. Anita Nordenström, Saxdal. 14.48, 6. Susanne Linna, Kvarns. 15.06, 7. Helen Wallin, Säter 15.14, 8. Maria From, Ludvika 15.36.

2,5 km H-12: 1. Mikael Furunäs, Grbg 11.52, 2. Tommy Larsson, Hulån 12.31, 3. Anders Josefsson, Säter 12.42, 4. Janne Dahlgren, Mora 12.54, 5. Magnus Eriksson, Falun 13.09, 6. Fredrik Krysen, Källb. 13.21, 14. Jens Pettersson, Källb. 13.50, 17. Anders Persson, Källb. 14.22, 24. Daniel Larsson, Norrb. 14.54, 26. Johan Wickberg, Källb. 14.58, 30. Johan Persson, Saxdal. 15.51.

2,5 km D-12: 1. Anette Johnsen, Jarl 13.03, 2. Katarina Gezelius, Mora 13.43, 3. Therese Söderqvist, Domn. 14.16, 4. Camilla Olsson, Mockfj. 14.27, 5. Anna S Strömberg, Grådö 14.41, 6. Sara Lindman, Domn. 15.00, 15. Marie Pettersson, Källb. 15.52, 16. Anna Sand, Saxdal. 16.54.

2,5 km H-13: 1. Kalle Josefsson, Säter 12.07, 2. Anders Böhlmark, Mora 12.09, 3. Jerker Lore, Källb. 12.10, 4. Mikael Thång, Lima 12.26, 5. Alexander Jansa, Ludvika 12.30, 6. Thomas Kammarbo, Näs 12.46, 14. Jonas Fors, Källb. 13.10, 19. Johan Hagberg, Grbg. 13.39, 26. Karl Junker, Norrb. 14.49, 28. Fredrik Rehn, Saxdal. 15.06.

2,5 km D-13: 1. Elin Ek, Näs 12.24, 2. Maria Brandt, Mora 13.01, 3. Pia Andersson, Malung 13.34, 4. Helen Nilsson, Orsa 14.00, 5. Tina Arvidsson, Bjursås 14.01, 6. Sofia Gustavsson, Säter 14.02, 11. Susanne Lundkvist, Ulriksb. 14.40.

5 km H-14: 1. Hans-O Hansson, Mora 15.44, 2. Anders Nordanbro, Hulån 16.50, 3. Jacob Mathsson, Hedem. 16.53, 4. Krister Persson, Mora 16.57, 5. Daniel Höglund, Jarl 17.01, 5. Jim Andersson, Vansbro 17.01, 24. Mikael Forsgren, Norrb. 19.01, 33. John Larsson, Saxdal. 20.45.

5 km D-14: 1. Karin Säterkvist, Falun 17.43, 2. Therese Blom, Mora 18.30, 3. Sara Nordahl, Falun 18.33, 4. Anna-M Jernberg, Falun 19.05, 5. Camilla Swälas, Orsa 19.14, 6. Anna-K Andersson, Hulån 19.24, 13. Charlotta Persson, Saxdal. 20.44, 15. Jenny Gran, Ulriksb. 21.46.

5 km H-15: 1. Christoffer Gluch, Falun 15.45, 2. Per Andersson, Leksand 16.10, 3. Jonas Kjellmert, Mora 16.11, 4. Daniel Westberg, Falun 16.25, 5. Stefan Sundberg, Brovall 16.35, 6. Niklas Westman, Rembo 16.37, 11. Erik Sand, Saxdal. 17.12, 17. Kenny Hedman, Saxdal 17.32, 21. Jörgen Bergström, Saxdal. 17.58, 26. Björn Lundkvist, Ulriksb. 18.10.

5 km D-15: 1. Katrin Svensson, Mora 16.44, 2. Gunilla Andersson, Falun 17.07, 3. Eva Dahl, Ornäs 17.15, 4. Camilla Göstas, Älvdal. 18.19, 5. Karin Klingberg, Bjursås 18.30, 6. Marie-L Jonsson, Falun 19.00, 14. Bodil Nordenström, Saxdal. 20.03.

5 km H-16: 1. Niklas Johansson, Dala-J 14.16, 2. Per Lundkvist, Dala-J 14.39, 3. Mats Kristiansson, Dala-J 14.57, 4. Jonas Melin, Malung 15.04, 5. Jörgen Nilsson, Orsa 15.17, 6. Erik Hården, Oxberg 15.21, 10. Stefan Krysen, Källb. 15.29, 27. Lars Persson, Källb. 17.29, 29. Lars Magnusson, Ulriksb. 17.54, 35. Per Eriksson, Källb. 18.28.

5 km D-16: 1. Carina Larsson, Hulån 16.23, 2. Marit Järnberg, Mora 17.25, 3. Ann-K Hortlund, Ornäs 17.30, 4. Maria Gustavsson, Mora 17.42, 5. Ylva Noden, Dala-J 17.59, 6. Ann Lindkvist, Falun 18.00, 9. Britt-M Furunäs, Grbg 19.15.

Stafett 3 × 2,5 km H 11-12: 1. Hulåns IF (J Gezelius, J Jonsson, T Larsson) 38.47, 2. IFK Grbg (J Gustafsson, M Furunäs, A Jansson) 38.51, 3. IFK Mora 1 (J Svensson, J Sys, J Dahlgren) 39.05, 5. Källb. IK 1 (A Persson, J Pettersson, F Krysén) 40.42, 7. Källb. IK 2 (J Wikberg, F Östberg, M Fors) 42.10.

Stafett 3 × 2,5 km D 11-12: 1. IK Jarl (A Jonsen, K Pers, L Börjes) 38.51, 2. IFK Mora (K Gezelius, M Engström, I Andersson) 40.16, 3. Kvarn. GOIF 1 (M Andren, S Nyberg, P Linder) 44.56, 5. Saxdalens IF (A Nordenström, A Sand, S Nordli) 47.20.

Stafett 3 × 2,5 km H 13-14: 1. IFK Mora 1 (K Persson, P Hermansson, H-O Hansson) 34.06, 2. IFK Mora 2 (R Johansson, P Fridberg, N Axelsson) 35.26, 3. Rembo IK (N Johansson, H Åström, J Norling) 36.05, 4. Källb. IK (P Wiker, J Fors, J Lore) 36.23, 15. Saxdalens IF (J Jakobsson, J Larsson, F Rehn) 43.05.

Stafett 3 × 2,5 km D 13-14: 1. Falun IK (S Nordahl, A-M Jernberg, K Säterkvist) 36.53, 2. IFK Mora 1 (M Brandt, T Blom, T Dunder) 39.03, 3. Ornäs IK (H Kruskopf, M Häggström, K Skantsi) 41.05.

Stafett 3 × 5 km H 15-16: 1. Dala Järna IK 1 (N Johansson, M Kristiansson, P Lundqvist) 42.15, 2. Falun IK (D Westberg, C Gluch, M Andersson) 45.29, 3. Bjursås IK (H Westgren, M Lyck, R Ryberg) 45.31, 12. Saxdalens IF (J Bergström, K Hedman, E Sand) 51.59.

Stafett 3 × 5 km D 15-16: 1. IFK Mora 1 (M Jernberg, M Gustafsson, K Svensson) 52.52, 2. Falun IK (M-L Johnsson, A Lindqvist, G Andersson) 53.39, 3. Ornäs IK (E Dahl, A-C Hortlund, S Gjerstad) 54.46.

VB-serien Källbotten

H 7—8: 1. Henrik Jansson, KIK 4.38, 2. Johan Kjellin, NSK 5.00, 3. Andreas Eriksson, do 5.25, 4. Stefan Enberg, KIK 6.09.

H 9—10: 1. Daniel Furugren, IFKG 5.25, 2. Pierre Gustafsson, do 5.46, 3. Magnus Thors, KIK 5.57, 4. Henrik Wikberg, do 5.58, 5. Lars-Erik Hedberg, SIK 6.09, 6. Lars Furunäs, IFKG 6.18, 7. Henrik Jansson, UIK 6.26, 8. Mikael Hedlund, SIF 6.29, 9. Tommy Borg, NIF 6.35, 10. Daniel Wetterskog, NSK 6.51.

H 11—12: 1. Jens Pettersson, KIK 10.34, 2. Fredrik Krysén, do 10.41, 3. Anders Persson, do 10.52, 4. Anders Jansson, IFKG 11.23, 5. Johan Wikberg, KIK 11.28, 6. Johan Gustafsson, IFKG 12.00, 7. Daniel Larsson, NSK 12.04, 8. Joakim Jansson, UIK 12.15, 9. Andreas Mattsson, NIF 12.26, 10. Fredrik Johansson, do 12.32.

H 13—14: 1. Jerker Loré, KIK 9.48, 2. Andreas Ågren, NIF 10.31, 3. Johan Hagberg, IFKG 10.46, 4. Karl Junker, NSK 11.10, 5. Anders Wiberg, NIF 11.32.

D 9—10: 1. Jenny Larsson, IFKG 7.31, 2. Elisabet Hedman, SIF 8.23, 3. Petra Kristensson, KIK 8.33, 4. Marie Enberg, do 8.49.

D 11—12: 1. Lisa Grahn, UIK 12.19, 2. Anita Nordenström, SIF 12.29, 3. Mari Pettersson, KIK 12.32, 4. Anna Sand, SIF 13.01, 5. Linda Melin, NSK 13.06.

D 13—14: 1. Charlotta Persson, SIF 11.09, 2. Susanne Lundkvist, UIK 11.50, 3. Katja Gårdestedt, NSK 12.15, 4. Marie Jacobsson, KIK 12.29, 5. Karin Magnusson, UIK 14.47.

D 15—16: 1. Bodil Nordenström, SIF 22.46, 2. Eva Söderback, KIK 23.44.

H 15—16: 1. Stefan Krysén, KIK 17.35, 2. Lars Magnusson, UIK 19.08, 3. Erik Sand, SIF 19.31, 4. Lars Persson, KIK 19.47, 5. Björn Lundkvist, UIK 20.29.

Hällefors: Lo-spåret:

Herrar 21: 1. Claes Berglund, Dala-Järna 101.30, 2. Peter Hellström, Sunne 101.53, 3. Leif Svensson, Hagfors 102.15, 4. Per Bergsten, Granbergsdal 102.16, 5. Sören Villamo, Domnarvet 102.21, 6. Christer Eriksson, Sunne 102.51, 7. Johnny Andersson, Norabygden 103.14, 8. Anders Larsson, Bore, Torsby 104.02, 9. Tommy Jansson, Hällbybrunn 104.58, 10. Rikard Nilsson, Hagfors 105.29, 11. Mats Eriksson, Garphyttan 105.34, 12. Bengt-Erik Andersson, Hällefors 106.02, 13. Lennart Åkerström, Nyhammar 106.05, 14. Kent Jansson, Hällbybrunn 107.13, 15. Erik Bergsten, Hasselfors 107.14, 16. Gert Olsson, Väse 107.18, 17. Mikael Blomqvist, Hallstahammar 107.56, 18. Magnus Ingjald, Pålsboda 108.02, 19. Mikael Albinsson, Kopparberg 109.18, 20. Lars Hedfeldt, Hällefors 109.35, 21. Mats Jedselius, Norabygden 109.38, 22. Lennart Persson, Kumla 110.34, 23. Mikael Törnkvist, Kopparberg 110.35, 24. Stefan Hedelin, Hagfors 110.49, 25. Tomas Karlsson, Frövi 111.01, 26. Martti Öljymäki, Hällefors 111.07, 27. Klas Sundberg, Hällefors 111.13, 28. Arne Nilsson, Grängesberg 111.59, 29. Tomas Widström, Norabygden 112.14, 30. Sverker Sköld, Näverkvarn 112.16, 31. Mats Edvardsson, Kopparberg 114.50, 32. Mikael Hjalmarsson, Norberg 114.58, 33. Mikael Nyman, Ställberg 115.05, 34. Tommy Johansson, Hagfors 115.15, 35. Helmut Kerschbaumer, Ludvika 115.40, 36. Torben Malm, Garphyttan 116.24, 37. Ulf Edvardsson, Kopparberg

Damer, herrar motion: 1. Kjell Skaret, Hällefors 110.56, Tomas Malm, Högfors 110.56, 3. Marku Nurmela, Lesjöfors 122.18, 4. Jan Pålsson, Närkes Kil 114.09, 5. Robert Sundström, Närkes Kil 114.45, 6. Christer Boqvist, Sveg 115.22, 7. Östen Johansson, Lesjöfors 115.23, 8. Peter Olsson, Lesjöfors 115.52, 9. Alf Söderman, Hällefors 116.15, 10. Pentti Jussila, Storådalen 116.16, 11. Olof Anders Jonsson, Lofsen 116.53, 12. Tomas Jansson, Filipstad 117.31, 13. Bo Josefsson, Storfors 117.48, 14. Åke Bergström, Närkes Kil 117.50, 15. Åke Nilsson, Hällefors 117.51, 16. Ingvar Nilsson, Hällefors 118.18, 17. Stefan Åhling, Filipstad 118.27, 18. Staffan Karlsson, Bråten 119.35, 19. Arne Vaninen, Saxdalen 120.16, 20. Ulf Sandberg, Lindesberg 120.36, 21. Per Palmqvist, Karlslund 121.22, 22. Anders Björklund, Djerf 121.30, 23. Lennart Lindqvist, Saxdalen 122.47, 24. Bo G Svensson, Hällefors 122.58, 25. Gunnar Karlsson, Axberg 123.04, 26. Lennart Kvarnström, Hällefors 123.39, 27. Christer Nilsson, Hällefors 123.48, 28. Jan-Erik Eriksson, Norabygden 123.57, 29. Carl-Olov Larsson, Frövi 124.28, 30. Johnny Länk, Hällefors 125.28, 32. Reidar Zackrisson, Hällefors 126.02, Mikael Karlsson, Hällefors 126.02, 35. Gunnar Gustavsson, Hällefors 126.10, 36. Sven Lindell, Kopparberg

2/2 - 86

Thybeck, Lindebygden 131.45, Henrik Hallor, Lindebygden 131.45, 50. Pär Sjövall, Hällefors 132.47, 51. Karri Åkerman, Hällefors 133.24, 52. Christer Skoog, Hällefors 133.26, 53. Torbjörn Jonsson, Hällefors 133.53, 54. Lars-Göran Granström, Hällefors 134.38, 55. Christer Wikman, Norabygden 134.58, 56. Seppo Vanninen, Saxdalen 135.00, 58. Kenneth Eriksson, Svartå 135.02, 59. Karl-Erik Blom, Frövi 135.03, 61. Gunnar Fransson, Hällefors 135.23, 62. Hilding Ström, Granbergsdal 136.30, 63. Heikki Nykänen, Hällefors 136.57, 66. Jan-Erik Johansson, Saxdalen 138.07, 67. Gunnar Grahn, Ulriksberg 138.32, 68. Martin Hallqvist, Lindesberg 138.44, 69. Arne Nordahl, Hällefors 139.18, 70. Anders Ramefeldt, Hällefors 139.40, 72. Hans-Bertil Lundin, Hällefors 139.57, 73. Kari Palkki, Hällefors 141.07, 75. Jörgen Andersson, Hällefors 142.05, 77. Rune Jansson, Filipstad 142.59, 78. Lennart Skoog, Hällefors 143.56, 79. Veiko Saha, Hällefors 145.00, 80. Tommy Landström, Ludvika 145.20, 87. Björn Holmqvist, Hällefors 152.41, 89. Vivianne Pettersson, Hällefors 154.57, 91. Ann-Britt Nilsson, Hällefors 159.46, 92. Torgel Simensen, Hällefors 159.48, 95. Robert Engkvist, Hällefors 164.14, 96. Bo Elmbark, Hällefors 168.26.

1/2 - 86

Lilla Insjöloppet

Rejäla spurtstrider i flera av klasserna

Lilla Insjöloppet, en av få tävlingar för ungdomar här i distriktet med gemensam start, avgjordes på lördagen i Gagnefs skidstadion, sedan arrangerande Insjöns IF på grund av avhuggning vid "sitt" skidstadion i Hälgås tvingats flytta tävlingen.

Flytten innebar givetvis en hel del besvärligheter både för tävlande och arrangörer, men trots det flöt det hela sedvanligt perfekt. Uppfattningen att "små" arrangörer lyckas bäst när det gäller trivsel och annat kring arrangemangen består, Insjöns IF (och sekundanten Gagnefs IF) har all heder av tävlingen.

Gemensam start brukar betyda en och annan skräll i resultatlistorna, några större sådana blev det dock inte den här gången, även om det i flera av klasserna handlade om tuffa spurtstrider. En sådan hade tex de båda ornäsflickorna Anna-Karin Hortlund och Eva Dahl i D 15—16-klassen, en annan blev det i D 17—18 med tre flickor inblandade och en tredje i D 13—14, där till slut duktiga moraflickan Theres Blom avgjorde. I alla de här klasserna hade segrarinnan två sekunder tillgodo på tvåan.

Anna-Karin Hortlund och Eva Dahl, båda Ornäs IK, blev etta och tvåa i D 15—16-klassen.

Större marginaler handlade det om på pojksidan. Segervane Hans-Ove Hansson, Mora, hade tex 40 sekunder tillgodo på tvåan i H 13—14, klubbkompisen Lasse Larsson 41 sekunder upp till tvåan Christer Bäcklin (även han Mora) i H 17—18 och Dala Järna-löftet Per Lundkvist 19 sekunder tillgodo på tvåan i den tuffa H 15—16-klassen. Största marginalen av alla tillskrivs Marianne Nilsson, Dala Järna, (syster till bragemålvakten Bengt), som i D 19—20, där bara tre deltagare kom i mål, hade drygt två minuter upp på tvåan.

BJARNE SOLUM

D 17—18: 1) Jessica Olsson, Finnskoga 29.10, 2) Maria Fridberg, Mora 29.12, 3) Helen Gustavsson, Saxdalen 29.12, 4) Ingrid Westlund, Ornäs 29.17, 5) Eva Lönn, Mora 29.27, 6) Therese Larsson, Ornäs 30.25.

D 19—20: 1) Marianne Nilsson, Dala-Järna 29.10, 2) Mia Edvardsson, Roslagsbro 31.24, 3) Lena Larsson, Malung 34.41.

D 15—16: 1) Anna-Carin Hortlund, Ornäs 30.01, 2) Eva Dahl, do 30.03, 3) Gunilla Andersson, Falun 30.15, 4) Maria Gustavsson, Mora 31.16, 5) Malin Danielsson, Årsunda 31.46, 6) Petra Jonsson, Högbo 32.00, 7) Ulrika Thors, Malung 32.12, 8) Ylva Noden, Dala-Järna 32.16, 9) Eva Haglund, Gagnef 32.17, 10) Camilla Göstas, Älvdalen 32.19.

D 13—14: 1) Theres Blom, Mora 19.41, 2) Anna-Maria Jernberg, Falun 19.43, 3) Lina Börjes, Jarl 19.53, 4) Elin Ek, Näs 20.07, 5) Anette Jonsén, Jarl 20.08, 6) Jessica Eriksson, Storvik 21.05, 7) Camilla Swälas, Orsa 21.12, 8) Gun-Marie Johansson, Kälarne 21.12, 9) Helen Nilsson, Orsa 21.27, 10) Pernilla Brandt, Äppelbo 21.30.

H 19—20: 1) Johan Rune, Storvik 41.22, 2) Ingemar Bergling, Mora 41.30, 3) Roger Lindberg, Älvdalen 41.43, 4) Magnus Jeppsson, Gävle 41.47, 5) Johan Åsenlund, Orsa 41.51, 6) Stefan Bergman, Oxberg 41.51, 7) Mikael Hansson, Orsa 42.41, 8) Hans Pettersson, do 42.49, 9) Bengt Eriksson, Oxberg 42.50, 10) Jonas Göstas, Älvdalen 43.59.

Hans-Ove Hansson, talangfull moralöpare, toppade över sin klass i Insjöloppet.

H 17—18: 1) Lasse Larsson, Mora 42.29, 2) Christer Bäcklin, do 43.10, 3) Dan Johansson, Gagnef 43.14, 4) Roland Andersson, Oxberg 43.58, 5) Jan-Erik Bogg, Särna 44.16, 6) Anders Gjerdstad, Ornäs 44.17, 7) John Kånåhols, Korsnäs 45.31, 8) Anders Pettersson, do 45.33, 9) Niklas Jonsson, Falun 45.47, 10) Peter Svensk, Mora 46.19.

H 15—16: 1) Per Lundkvist, Dala-Järna 26.12, 2) Mattias Gärdh, Årsunda 26.31, 3) Magnus Eriksson, Rembo 26.32, 4) Magnus Stark, Mora 26.32, 5) Jonas Melin, Malung 26.33, 6) Erik Hårdén, Oxberg 26.52, 7) Bo Karlsson, Hedemora 26.57, 8) Lars-Erik Tervakoski, Ornäs 27.01, 9) Stefan Krysén, Källbotten 27.09, 10) Lars We
Bjursås 27.12, 11) Jan Gra
Högbo 27.24, 12) Jonas
mert, Mora 27.59, 13) Pet
derholm, Orsa 28.03, 14) P
dersson, Leksand 28.47, 15)
tin Broström, Rembo 29.01.

H 13—14: 1) Hans-Ove
son, Mora 16.51, 2) Nikla
hansson, Rembo 17.31, 3) A
Nordanbro, Hulån 17.50, 4)
ter Persson, Mora 18.09, 5)
hias Danielsson, Årsunda
6) Peter Hermansson,
18.23, 7) Patrik Fridberg
18.23, 8) Mikael Pettersson
lun 18.42, 9) Torbjörn Johan
Älvdalen 18.45, 10) Magnus
dersson, Malung 18.50, 11) N
Axelsson, Mora 19.01, 12)
tias Andersson, Älvdalen 1
13) Lars Melin, Malung 19.13
Torbjörn Spik, Djura 19.42,
Mattias Jons, Sågmyra 19.43.

2/2 - 86

Bra fristilsbanor i ”Säterloppet”

Söndagens Säterlopp på skidor bjöd mycket fina ”skridskobanor”. I H 21 visade ”gamlingen” Per-Olof Johansson, Sundborn, att han behärskar skridskoåkningen bra och vann 16 sekunder före Christer Johansson, Falun, som varit sjuk och därför avstod från att starta i SM på 30 km dit han var kvalificerad.

Dala Järnas nyförvärv Niklas Johansson, 16-åring som tidigare tävlat för Tjusta-Alliansen, visade på nytt mycket imponerande takter. Han vann den hårda H 15—16 klassen 44 sekunder före klubbkompisen Per Lundqvist. Niklas visade här att han behärskar konsten att åka fort med skridskotekniken, även då i flacka partier av en bana, något som många har svårt för.

Lina Börjes, Jarl — när förlorade hon en tävling mot jämnåriga senast?

Andra segervana ungdomar som på nytt vann var Carina Larsson, Hulån, D 15—16, Mikael Furunäs, Grängesberg H 11—12, Lina Börjes, Jarl, D 11—12 och Elin Ek, Näs, D 13—14.

I H 17—18 fick Dalarna släppa ifrån sig segern till Härjedalen och då Ola Rawald från IF Skarvarna i Funåsdalen. Men Dan Jonsson, Gagnef var bara 24 sekunder efter. Dan är på väg uppåt igen efter en förkylning. Anders Boström, Älvdalen, vann H 19—20 efter en hård duell med Stefan Bergman, Oxberg. Annika Boström, Sollefteå vann D 17—18, men här gjorde Helen Gustavsson, Saxdalen, en bättre insats än tidigare i vinter och var tvåa 20 sekunder efter Annika.

Resultat:

H 19—20, 7,5 km: 1) Anders Boström, Älvdalen 19.16, 2) Stefan Bergman, Oxberg 19.25, 3) Thomas Wallinder, NAIF 19.50, 4) Anders Edgren, Korsnäs 20.49, 5) Ingemar Berling, Mora 20.55, 6) Bengt Eriksson, Oxberg 21.00.

H 17—18, 7,5 km: 1) Ola Rawald, Skarvarna 19.20, 2) Dan Jonsson, Gagnef 19.44, 3) Patrik Nordh, Filipstad 20.17, 4) Lasse Larsson, Mora 20.22, 5) Jouni Isoaha, Domnarvet 20.59, 6) Fredrik Lövkvist, Kvarnsveden 21.19, 7) Erik Markström, Rembo 21.22, 8) Roland Andersson, Oxberg 21.26, 9) Mikael Mattila, NAIF 21.31, 10) Peter Svensk, Mora 21.36.

H 21, 15 km: 1) Per-Olof Johansson, Sundborn 39.36, 2) Christer Johansson, Faun 39.52, 3) Göran Hansson, Mora 40.02, 4) Klas Berglund, Dala Järna 40.17, 5) Hans-Olov Pettersson, Sälen 40.41, 6) Mikael Jansson, do 41.45, 7) Anders Hedman, Sundborn 42.00, 8) Ruben Krouwer, Domnarvet 42.09, 9) Lars Sarenmark, Leksand 42.19, 10) Thomas Thim, NAIF 42.55.

H 15—16, 6 km: 1) Niklas Johansson, Dala Järna 15.34, 2) Per Lundkvist, do 16.18, 3) Jörgen Nilsson, Orsa 16.41, 4 Mats Kristiansson, Dala Järna 16.46, 5) Robert Ryberg, Bjursås 17.03, 6) Peter Cederholm, Orsa 17.12, 7) Bosse Karlsson, Hedemora 17.17, 8) Hans Westergren, Bjursås 17.18, 9) Jens Täkte, Kvarnsveden 17.52, 10) Martin Broström, Rembo 17.58.

Damer 15—16, 6 km: 1) Carina Larsson, Hulån 18.46, 2) Anna Andreasson, Hägersta 19.58, 3) Mariann Jansson, Gagnef 21.10, 4) Eva Haglund, do 21.36.

D 17—18, 6 km: 1) Annika Boström, Solletfeå 18.34, 2) Helen Gustavsson, Saxdalen 18.54, 3) Gunilla Åkerman, Falun 19.07, 4) Maria Fridberg, Mora 19.12.

D 19—20, 6 km: 1) Yvonne Franzén, Säter 19.58.

D 21, 6 km: 1) Inger Björkblom, Aspås 19.09, 2) Ylva Grape, Stora Tuna 20.02, 3) Elisabet Alm, Kvarnsveden 21.43.

H 11—12, 3 km: 1) Mikael Furunäs, Grängesberg 10.24, 2) Anders Josefsson, Säter 10.44, 3) Niklas Lindkvist, Dala Järna 11.11, 4) Christian Jansson, Vassunda 11.30, 5) Anders Lindberg, Rembo 11.47, 6) Markus Täkte, Kvarnsveden 12.03, 7. Fredrik Anger, Hedemora 12.17, 8) Fredrik Danielsson, Djura 12.30, 9) David Eriksson, Älvdalen 12.44, 10) Antti Karonen, Djura 13.16.

D 11—12, 3 km: 1) Lina Börjes, Jarl 11.06, 2) Anna Thorén, Dala Järna 12.06, 3) Lotta Maurtizon, Säter 12.35, 4) Pernilla Juhlin, Västerås 14.00, 5) Pia Linder, Kvarnsveden 14.08.

H 13—14, 3 km: 1) Jakob Mathsson, Hedemora 9.30, 2) Niklas Johansson, Rembo 9.34, 3) Kalle Josefsson, Säter 10.00, 4) Mikael Koponen, Hällefors 10.02, 5) Patrik Frideberg, Mora 10.21, 6) Thomas Kammarbo, Näs 10.25, 7) Michael Uggla, Säter 10.30, 8) Hans Åström, Rembo 10.33, 9) Fredrik Olsson, Korsnäs 10.54, 10) Mikael Forsgren, Norrbärke 11.06.

D 13—14, 3 km: 1) Elin Ek, Näs 10.33, 2) Kristina Börjes, Jarl 12.08, 3) Tina Mauritzon, Säter 12.12, 4) Cecilia Nilsson, Näs 12.14, 5) Helen Nilsson, Orsa 12.18, 6) Sandra Qvist, Skinnaberg 12.19.

Lilla SS

H 9: 1. Axel Jungward, Mora 6.42, 2. Lars Pettersson, Älvdalen 6.51, 3. Pierre Gustavsson, Grängesberg 6.58, 7. Lars F Nilsson, Sälen 7.20, Magnus Holmström, Falun 7.20, 9. Henrik Lissel, Dala-Järna 7.25, 12. Dan Lagerberg, Dala-Järna 7.36.

D 9: 1. Malin Dahlgren, Mora 6.45, 2. Gabriella Fredriksson, Kroppefjäll 657, 3. Anna Elofsson, Edsbyn 7.02, 4. Therese Bergkvist, Domnarvet 7.47, 5. Anna From, Ludvika 7.48, 6. Ann-Christin Mattsson, Lima 7.51, 9. Anna Nordanskog, Falun 8.02, 10. Jessica Eriksson, Domnarvet 8.04.

H 10: 1. Jörgen Saarela, Tynderö 6.10, 2. Daniel Tynell, Grycksbo 6.15, 3. Jan Larsson, Hulån 6.36, 6. Daniel Furugren, Grängesberg 6.36, 7. Magnus Hell, Älvdalen 6.37, 11. Andreas Elgesjö, Domnarvet 6.41, 12. Andreas Jankarls, Svärdsjö 6.46, 14. Mats Larsson, Jarl 6.53, 15. Björn Eriksson, Svärdsjö 6.56, 17. Tomas Wiklund, Ornäs 7.01, 19. Tomas Boström, Älvdalen 7.06.

D 10: 1. Emma Knutsson, Brunflo 6.42, 2. Tinas Lainas, Trim 6.56, 3. Lena Olofsson, Mora 6.58, 7. Sara Jansson, Kvarnsveden 7.06, 8. Ida Holmberg, Mora 7.10, 9. Johanna Enström, Brovallen 7.11, 10. Anna Strandberg, Domnarvet 7.19, 11. Lotta Thunberg, Mora 7.20, 12. Anna Hård, Mora 7.31, 13. Jennie Mörk, Älvdalen 7.38.

H 11: 1. Lars Nordanbro, Hulån 10.56, 2. Tobias Fredriksson, Kroppefjäll 10.57, 3. Tobias Persson, Brunflo 11.14, Niklas Lindkvist, Dala-Järna 11.14, 11. Johan Jonsson, Hulån 11.54, 13. Anders Lindberg, Rembo 12.01, 14. Erik Matsson, Grådö 12.12.

D 11: 1. Lina Börjes, Jarl 10.58, 2. Sara Åkerström, Hudiksvall 11.33, 3. Eva Arnlund, Timrå 12.00, 4. Isabell Andersson, Mora 12.29, 6. Anna Thorén, Dala-Järna 12.33, 8. Marika Engström, Mora 13.05, 11. Jeanette Sporre, Kvarnsveden 14.01, 12. Eva Karlsson, Falun 14.03.

H 12: 1. Mikael Furunäs, Grängesberg 10.42, 2. Peter Lindberg, Norrala 10.54, 3. Anders Josefsson, Säter 10.57, 5. Magnus Eriksson, Falun 11.25, 6. Jannes Dahlgren, Mora 11.29, 9. Henrik Eriksson, Falun 11.47, 10. Patrik Tynell, Grycksbo 11.50, 12. Jonas Gezelius, Hulån 12.00, 13. Pontus Norrström, Domnarvet 12.02, Fredrik Anger, Domnarvet 12.02.

D 12: 1. Anette Jonsén, Jarl 12.07, 2. ULrika Jonasson, Bäckefors 12.21, 3. Eva Lotta Lindström, Storvik 12.23, 4. Katarina Gezelius, Mora 12.24, 9. Veronika Börjesson, Dala-Järna 12.55, 13. Kerstin Pers, Jarl 13.10, 14. Anna Sofia Strömberg, Grådö 13.14, 16. Maria Nilsson, Dala-Järna 13.40, 17. Malin Hansson, Djura 13.43, 18. Ylva Axelsson, Nås 13.44, 19. Sara Lindman, Domnarvet 13.47, 20. Jenny Olsson, Orsa 13.48.

H 13: 1. Per Arnlund, Timrå 9.23, 2. Lars Persson, Timrå 9.34, 3. Claes-Magnus Thuresson, Arboga 9.51, 5. Kalle Josefsson, Säter 10.02, 6. Thomas Kammarbo, Nås 10.24, 9. Anders Böhlmark, Mora 10.39, 17. Per Westlund, Ornäs 10.59, 20. Mikael Thång, Lima 11.08.

D 13: 1. Helen Silén, Gnarp 11.27, 2. Angelica Gelin, Lagunda 11.32, 3. Susanne Petersson, Skutskär 11.40, 6. Helena Gezelius, Mora 12.05, 7. Erika Hård, Mora 12.14, 8. Maria Brandt, Mora 12.19, 10. Helen Nilsson, Orsa 12.25, 15. Kerstin Skantsi, Ornäs 12.41, 19. Therese Dunder, Mora 12.58.

H 14: 1. Hans-Ove Hansson, Mora 17.35, 2. Mattias Lidgren, Brunflo 17.45, 3. Dan Marsch, Hög 18.12, 4. Jakob Mathsson, Hedemora 18.34, 9. Nicklas Johansson, Rembo 19.04, 12. Per Brandt, Vansbro 19.26, 14. Jim Andersson, Vansbro 19.35.

D 14: 1. Karin Säterkvist, Falun 10.12, 2. Petra Söderqvist, Lagunda 11.10, 3. Susanne Petersson, Hallstahammar 11.13, 6. Therese Blom, Mora 11.27, 8. Sara Nordahl, Falun 11.31, 12. Anne Mörk, Älvdalen 12.08.

H 15: 1. Christoffer Gluch, Falun 18.18, 2. Jonas Kjellmert, Mora 18.20, 3. Anders Nordlund, Skidkamraterna 18.30, 9. Jens Täkte, Kvarnsveden 18.45, 18. Daniel Westberg, Falun 19.04.

D 15: 1. Katrin Svensson, Mora 20.39, 2. Eva Dahl, Ornäs 20.57, 3. Malin Danielsson, Årsunda 21.20, 4. Gunilla Andersson, Falun 21.33, 10. Eva Haglund, Gagnef 22.39, 14. Kerstin Sandqvist, Mora 23.06, 15. Marie-Louise Johnsson, Falun 23.09.

H 16: 1. Niklas Johansson, Dala-Järna 16.18, 2. Jörgen Nilsson, Orsa 17.00, 3. Per Lundkvist, Dala-Järna 17.03, 4. Magnus Andersson, Falun 17.05, 7. Stefan Olsson, Dala-Järna 17.27, 12. Peter Cederblom, Orsa 17.57, 16. Erik Hårdén, Oxberg 18.13, 18. Magnus Stark, Mora 18.19, 20. Staffan Larsson, Mora 18.19.

D 16: 1. Carina Larsson, Hulån 19.12, 2. Annika Evaldsson, Bäckefors 19.21, 3. Lena Andersson, Sundbyberg 19.36, 12. Maria Gustavsson, Mora 22.12, 13. Ylva Nordén, Dala-Järna 22.19.

H 17—18: 1. Anders Bergström, Iggesund 31.39, 2. Jan Åkerström, Hudiksvall 32.05, 3. Ola Rawald, Skarvarna 32.18, 11. Dan Jonsson, Gagnef 33.24, 14. Håkan Nordbäck, Särna 33.46, 20. Anders Pettersson, Korsnäs 34.21, Mickael Stenkvist, Mora 34.21.

D 17—18: 1. Annika Boström, Sollefteå 19.24, 2. Carina Sjödin, Dala-Järna 19.52, 3. Erika Persson, Högbo 20.06, 5. Gunilla Åkerman, Falun 20.17, 6. Christ[illegible]

D 1—12: [illegible] Jes, Kerstin Pers, Anette Jonsén) 35.21, 2. Dala-Järna IK (Veronica Börjesson, Anna Thorén, Maria Nilsson) 36.05, 3. IFK Mora (Katarina Gezelius, Marika Engström, Isabell Andersson) 38.07, 6. Kvarnsveden GoIF 1 41.38, 7. Kvarnsvedens GoIF 2 42.44.

H 13—14: 1. IFK Mora lag 1 (Krister Persson, Nicklas Axelsson, Hans-Ove Hansson) 30.22, 2. Grådö Motion (Niklas Björkdahl, Daniel Drugge, Jonas Blom) 31.28, 3. IFK Mora lag 2 (Anders Böhlmark, Rickard Johansson, Peter Hermansson) 31.31, 4. Ornäs IK 31.32, 6. Falu IK lag 1 32.14, 7. Sågmyra 33.42, 8. Falu IK lag 2 34.26, 9. Gagnefs IF 35.48, 10. Kvarnsvedens GoIF 39.18.

D 13—14: 1. Falu IK (Anna Maria Jernberg, Sara Nordin, Karin Säterkvist) 33.07, 2. IFK Mora (Helena Gezelius, Erika Hård, Theres Blom) 34.46, 4. IFK Mora 37.26, 5. Ornäs IK 37.50, 6. Orsa IF 37.52, 7. Säters IF 38.35, 9. Kvarnsvedens GoIF 41.15.

H 15—16: 1. Dala-Järna IK (Per Lundkvist, Stefan Olsson, Niklas Johansson) 49.44, 2. Söderhamns IF 51.42, 3. Falu IK (Daniel Westberg, Christopher Gluch, Magnus Andersson) 52.02, 5. IFK Mora lag 1 52.32, 9. Bjursås IK 54.45, 14. Ornäs IK 56.52, 15. Kvarnsvedens GoIF 1 57.39, 17. Malungs IF 59.24, 18. Falu IK lag 2 59.28, 19. Älvdalens IF 59.58, 20. IFK Mora lag 2 1.00.36.

D 15—16: 1. IFK Mora lag 1 (Maria Gustavsson, Marit Järnberg, Kartin Svensson) 1.03.07, 2. Hasselfors GoIF 1.03.19, 3. Falu IK lag 1 (Marie-Louise Johnsson, Ann Lindqvist, Gunilla Andersson) 1.03.58, 5. IFK Mora lag 2 1.15.29.

H 17—20: 1. IFK Mora lag 1 (Mikael Stenqvist, Lars Olov Hugg, Jonas Orsén) 1.14.57, 2. IF Skarvarna 1.14.57, 6. Orsa IF 1.18.20, 7. Älvdalens IF 1.19.09, 8. IFK Mora lag 2 1.19.43, 11. [illegible]

9/2-86

4/2 - 86

SIF-tävling

Resultat från Saxdalens IF:s interna skidtävling — den 4:e:

D 7-8 800 m: 1. Katarina Rehn 4.58, 2. Linnea Jakobsson 7.27.

D 9-10 1,6 km: 1. Elisabeth Hedman 8.16, 2. Linda Andersson 9.00, 3. Karin Engvall 10.22.

H 9-10 1,6 km: 1. Mikael Hedlund 6.37, 2. Johan Hahne 8.32, 3. Per-Ola Gustavsson 9.11.

D 11-12 2,65 km: 1. Anna Sand 11.14, 2. Tove Bråthen 11.28, 3. Marie-Louise Vanninen 13.37.

H 11-12 2,65 km: 1. Johan Persson 10.25.

D 13-14 2,65 km: 1. Charlotta Persson 9.54.

H 13-14 2,65 km: 1. Johan Jakobsson 10.04, 2. Fredrik Rehn 10.40.

D 15-16 5,3 km: 1. Bodil Nordenström 19.47.

H 15-16 5,3 km: 1. Erik Sand 17.25, 2. Kenny Hedman 17.28, 3. Jörgen Bergström 17.42, 4. Roger Nitche 20.20.

D 17-18 5,3 km: 1. Helen Gustafsson 18.15.

Damer 5,3 km: 1. Miriam Bråthen 22.14, 2. Ingrid Jonsson 22.17, 2. Anna-Greta Sand 24.00, Gun-Britt Gustafsson 24.00.

Herrar 10,6 km: 1. Lennart Lindqvist 34.13, 2. Hans Thegenfeldt 35.28, 3. Hans Bohman 36.21, 4. Lars Frisk 38.04.

15/2 - 86

Stefan i LFK

Nu är det helt klart att Saxdalens lovande bolltrollare Stefan Nilsson går över till Ludvika FK.

Stefan har tränat hela vintern med de gul-gröna men först nu har man bestämt sig.

— En jättetalang som i många stycken påminner om Roger Sundin, kommenterar Bengt Sääf i LKF.

För Saxdalen blir det en svår förlust men Lasse Persson och c/o har inga avsikter att stoppa hans försök i LFK.

15/2 - 86

I kafeterian turas Saxdalens IF:s olika sektioner om att jobba. Lisbeth Isaksson och Kikki Svensson är representanter för damsektionen.

Ljungåsen – ett paradis för längdskidåkarna

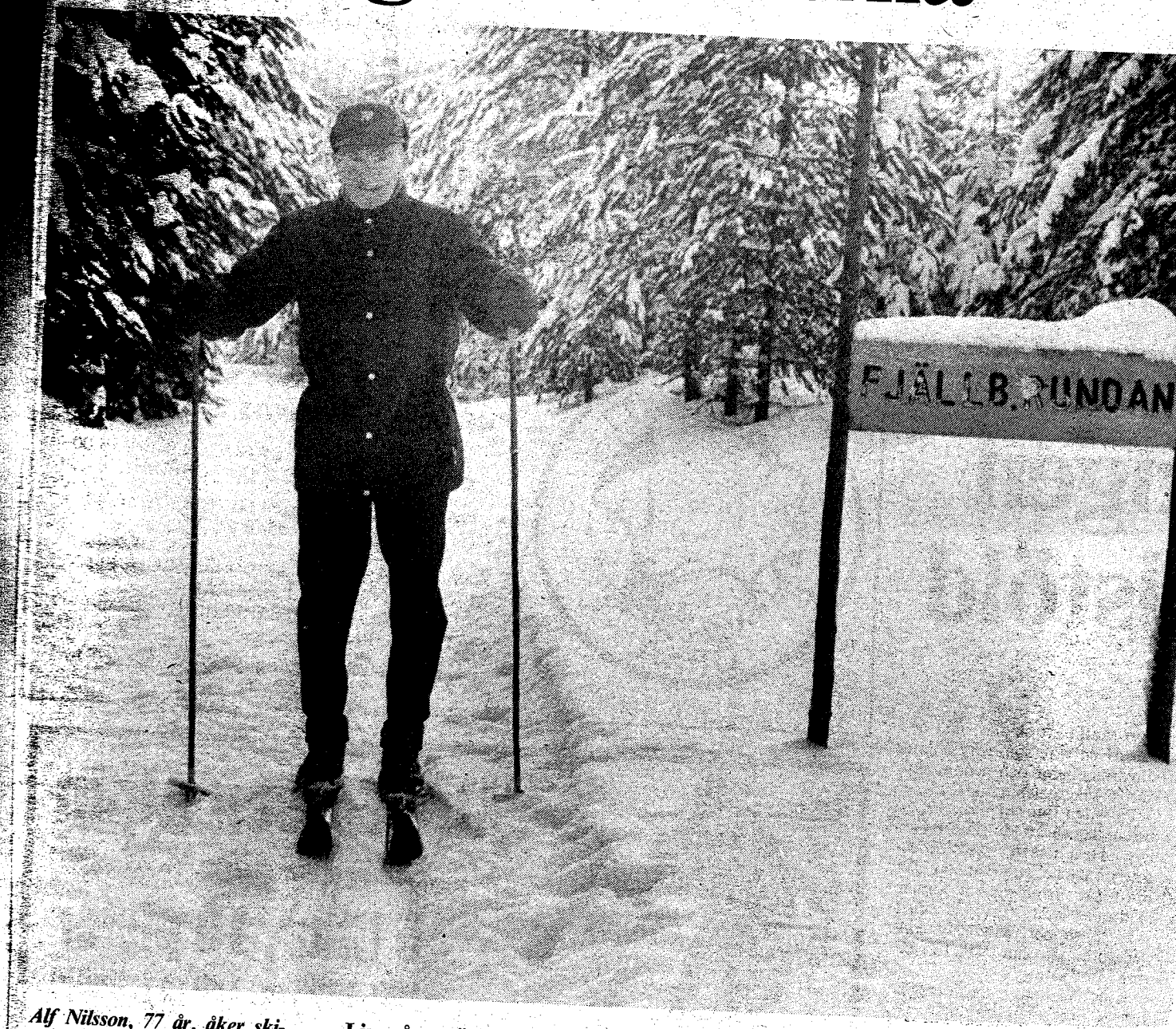

Alf Nilsson, 77 år, åker skidor på Ljungåsen minst en gång i veckan.

På Ljungåsen kan man välja på sex spår av olika längd och svårighetsgrad.

Ljungåsen är något av längdskidåkares paradis. På 415 meters höjd över havet, ungefär tre mil från Ludvika kan man åka skidor i natur som mycket påminner om fjällvärldens. Snön ligger alltid djupare här uppe än nere vid sjöarna runtomkring.

Det finns sex spår att välja på. Allt från milspåret för avancerad skidåkning, till nybörjarspår och familjespår. Solspåret, tre km, passar utmärkt för barnfamiljer. Där finns en timmerstuga efter vägen där man kan stanna och äta medhavd matsäck och grilla korv.

Vid den plats där spåren utgår finns det en cafeteria som drivs av Saxdalens IF. Om man vill, kan man här köpa korv, smörgås eller kaffe och te. Men det går lika bra att ta med sin egen matsäck in i stugan och äta. Inga krav finns på att man måste köpa något.

Inom Saxdalens IF turas de olika sektionerna om att servera i fiket på Ljungåsen. Den dag vi besökte Ljungåsen var det damsektionens tur. Vi träffade Kikki Svensson och Lisbeth Isaksson. De berättade att Ljungåsen är mycket välbesökt speciellt på helger och framför allt under sportlovet. Risken att det kommer att bli trångt finns nog inte. På Ljungåsen finns det gott om plats för alla skidåkare.

Alf Nilsson spände på sig skidorna för att ta en runda. Han är 77 år och det hindrade honom inte att åka skidor ofta:

– Det blir åtminstone en gång i veckan, menade Alf.

Ljungåsen är mycket populärt bland barnfamiljer, för den variation på spåren som finns.

16/2 - 86

Många segerklubbar i Kvarnsvedsloppet

H 17, 2x4,3 km: 1. Per Carlsson, Granbergsdal 23.54, 2. Niklas Johansson, Falun 24,16, 3. Peter Svensk, Mora 24.47, 4. Dick Andersson, Vansbro 25.21, 5. Jack Bölja, NAIF 25.31.

D 17, 5,0 km: 1. Anna-Karin Wallberg, Storvik 12.50, 2. Ingrid Westlund, Ornäs 12.53, 3. Erika Persson, Högbo 12.57, 4. Helena Forsberg, Gävle 13.02, 5. Maria Fridberg, Mora 13.24, 6. Helen Gustavsson, Saxdalen 13.26.

Bergsmansloppet

H 15-16 5 km: 1. Erik Söder, Kopparberg 14.14, 2. Tomas Peterson, Närkes-Kil 14.55, 2. Jan Andersson, Lindesberg 14.55, 4. Mikael Sandin, Kopparberg 14.58, 5. Lars Persson, Källbotten 15.29, 6. Joachim Thybeck, Lindesberg 15.34, 8. Fredrik Pehrzon, Storådalen 15.52, 9. Erik Sand, Saxdalen 15.53, 10. Rodney Pettersson, Lindesberg 15.58, 11. Jonas Karlsson, Norabygden 16.05, 13. Kenny Hedman, Saxdalen 16.20, 14. Niklas Råstock, Kopparberg 16.39, 15. Lars-Göran Söderman, Hällefors 16.44, 16. Roger Alfredsson, Hällefors 16.46, 18. Ronnie Hautamäki, Hällefors 17.12, 19. Roger Hedberg, Storådalen 19.01.

D 17-18 5 km: 1. Mona Eriksson, Fagersta Södra 15.02, 2. Camilla Jonsson, Karlslund 15.20, 3. Susanne Karlsson, Almby 15.26, 4. Kristina Persson, Högforsbruk 15.37, 5. Anna-Lena Lindberg, Högforsbruk 16.29, 6. Helena Persson, Karlslund 17.02, 7. Marie Cederqvist, Karlslund 17.05, 8. Maria Hellgren, Saxdalen 17.50.

D 11-12 2,5 km: 1. Hanna Remonen, Ställberg 9.09, 2. Maria Dahlin, Norabygden 9.10, 3. Malin Höglund, Ringen 9.30, 4. Camilla Nordh, Närkes-Kil 9.35, 5. Malin Pehrzon, Storådalen 9.39, 6. Mari Hedlund, Granbergsdal 9.40, 7. Tina Carlsson, Ställberg 9.45, 9. Malin Eriksson, Ställberg 9.50, 11. Lina Högman, Lindesberg 9.54, 13. Maria Sandin, Kopparberg 9.57, 15. Lisa Carlsson, Ställberg 10.10, 16. Linda Jansson, Storådalen 10.11, 18. Anna Sand, Saxdalen 10.19, 20. Karin Andersson, Lindesberg 10.24, 21. Maria Norgren, Storådalen 10.36, 22. Ulrika Jansson, Lindesberg 10.43, 24. Jenny Lövgren, Norabygden 10.59, 25. Karin Tegerhult, Lindesberg 11.02, 26. Henrietta Thellefsen, Storådalen 11.05.

H 13-14 2,5 km: 1. Magnus Hedlund, Granbergsdal 7.29, 2. Per Allansson, Frövi 7.48, 3. Stefan Eriksson, Granbergsdal 7.55, 4. Mikael Koponen, Hällefors 7.57, 5. Måns Hake, Lindesberg 8.04, 6. Niklas Gustavsson, Närkes-Kil 8.07, 8. Marcus Eriksson, Ställberg 8.13, 9. Fredrik Löwegren, Norabygden 8.14, 10. Lars Palm, Wedevåg 8.19, 11. Alexander Jansa, Ludvika 8.21, 12. Urban Persson, Storådalen 8.38, 13. Jan Nordin, Storådalen 8.43, 14. Roger Ragnarsson, Ställberg 8.50, 15. Johan Hagberg, Grängesberg 8.51, 15. Björn Jonnerberg, Lindesberg 8.51, 20. Jörgen Zetterlund, Ställberg 9.28, 21. Peter Kaas, Kopparberg 9.36, 23. Fredrik Rehn, Saxdalen 9.50, 24. Tarik Islam, Lindesberg 9.53.

20/2 - 86

Laban Cup

Den sjätte upplagan av Laban Cup i inomhusfotboll spelas upp på söndag i Sporthallen.

12 lag finns anmälda i årets cup, som sedan ett par år tillbaka arrangeras av Saxdalens IF.

Saxdalen som för övrigt har chansen att vinna vandringspriset för alltid om man vinner på söndag. I fjol förlorade man finalen mot Amsberg med 2—0.

Favoriter är Östansbo med just Saxdalen och Amsberg som outsiders.

Laban ställer upp till spel, trots att man inte finns med i seriesystemet!

Grupp A
Amsberg, Gonäs, IRIK, Sunnansjö, Söderbärke, Östansbo.

Grupp B
Laban, Nås, Nyhammar, Saxdalen, Säfsnäs, Vulcanus.

Tidigare vinnare av cupen: 1981 Laban, 1982 Sunnansjö, 1983 Saxdalen, 1984 Saxdalen, 1985 Amsberg.

HARALD

Laban Cup — igen...

I torsdagens tidning redogjordes för gruppindelningen av Laban Cup i inomhusfotboll.

Det stämde perfekt — för 1985 års upplaga.

Genom misstag hade nämligen arrangerande Saxdalens IF råkat skicka ut fjolårets papper. Med skamsna ögon och rodnande kinder överlämnade uppgiftslämnaren den mer aktuella indelningen.

Enda skillnaden bland deltagarna är att Högfors deltar i stället för Nås. Det betyder att avsomnade Laban ställer upp med ett lag och bl a möter 1985 års segrare Amsberg.

Så här ser gruppindelningen ut för söndagens fotboll i Sporthallen:

Grupp A:
IRIK, Nyhammar, Saxdalen, Söderbärke, Gonäs, Sunnansjö.

Grupp B:
Vulcanus, Laban, Östansbo, Amsberg, Säfsnäs, Högfors.

16/2 - 86

Krister slog till i Kopparrännet!

Krister Andersson, Domnarvet blev för svår för sina konkurrenter i årets upplaga av Kopparrännet.

Krister tog knappt 3 timmar på sig för att avverka de 55 kilometerna mellan Rättvik och Falun på söndagen.

I mål var han 22 sekunder före tvåan Lars Stegervall, Orsa.

Från början av loppet var en hel klunga av löpare samlade. Ingen ville dra utan istället fick de turas om att hålla farten uppe.

När man sedan passerat Bjursås började det hända saker. I de långa utförslöporna gjordes det tappra försök men inga allvarligare utbrytningar lyckades. Så småningom tröt dock orken för några. Favoriter som Heimo Martilla, Mora och Anders Hassis, Korsnäs, tvingades släppa.

Det var då Krister slog till. Tillsammans med Lars Segervall, fortsatte han vidare mot målet vid skidstadion i Falun. Någon kilometer före mål kom så segerrycket. Krister slet sig loss och det höll ända in under målskynket.

Den emotsedda fighten i mixedklassen blev inte av. Marie och Björn Risby valde istället skid oltävlingarna i Leksand. I deras frånvaro kunde Karin Lamberg och Christer Skogh lätt vinna.

Kopparrännet:

H 21: 1. Krister Andersson, Domnarvet 2.46.15, 2. Lars Stegervall, Orsa 2.46.37, 3. Anders Hassis, Korsnäs 2.48.51, 4. Heimo Martilla, Mora 2.49.22, 5. Anders Agge, Mora 2.51.06, 6. Christer Johansson, Falun 2.51.22, 7. Benny Larsson, NAIF 2.52.49, 8. Erik Jansson, Hässelfors 2.53.35, 9. Ulf Nilsson, NAIF 2.55.09, 10. Tommy Jönsson, Valhall 2.56.01, 11. Hans-Olov Pettersson, Sälen 2.56.29, 12. Göran Blank, Sälen 2.01.18, 13. Gunanr Nilsson, Rembo 3.01.40, 14. Leif Pettersson, Orsa 3.02.41, 15. Mats Wallin, Säter 3.04.43.

H 35: 1. Sören Pettersson, Domnarvet 3.05.10, 2. Lasse Kokkonen, Långshyttan 3.15.30, 3. Karl-Erik Eriksson, Ornäs 3.16.59, 4. Sören Olsson, Malung 3.20.49, 6. Rolf Ström, Orsa 3.22.46, 7. Mats Rapp, Leksand 3.27.09, 8. Börje Gräfnings, Falun 3.27.41, 9. Karl-Erik Andersson, Sundborn 3.28.29, 10. Esa Niemälä, Ornäs 2.38.37.

H 43: 1. Lennart Jönsson, Frödinge 3.23.26, 2. Svängen Dahlberg, Jarl 3e.24.54, 3. Eino Alatalo, Falun 3.26.50, 4. Lars Viktorsson, Mora 3.27.19, 5. Karl-Erik Olsson, Mora 3.29.25, 6. Gösta Lönnerid, Mora 3.32.50.

H 50: 1. Nils-Erik Karlsson, Falun 3.27.55, 2. Janne Einarsson, Sälen 3.38.00, 3. John-Erik Eggens, Jarl 3.40.03, 4. Elis Ahl, Stora Tuna 3.42.34, 5. Eje Hurtig, Sälen 3.48.17, 6. Gösta Larsson, Mora 3.54.20.

H 56: 1. Ingvar Bleckur, Jarl 4.02.37, 2. Åke Skansgård, Bjursås 4.06.22, 3. Knut Söderman, Norrbärke 4.26.23.

H 17—20: 1. Jonas Orsén, Mora 1.06.55, 2. Mickael Hansson, Orsa 1.07.15, 3. Anders Pettersson, Korsnäs 1.10.11, 4. Lasse Larsson, Mora 1.10.12, 5. Torbjörn Sunesson, Falun 1.10.18, 6. Stefan Bergman, Oxberg 1.10.47.

Mixstafett: 1. Christer Skog/Karin Lamberg 3.30.32, 2. Lars Ambrosiusson/Eva Hermansson 3.38.34, 3. Raimo Jokinen/Margareta Swan 3.51.16.

Krister Andersson, Domnarvets GoIF, segrare i Kopparrännet.

D 21: 1. Ingalill Zetterström, Bjursås 4.04.18, 2. Anna-Mari Hermansson, Mora 5.00.42, 3. Monica Belin, Kornäs 5.01.30.

D 35: 1. Inger Glad, Jarl 4.33.15.

D 43: 1. Stina Nilsson, Mora 4.50.20.

D 17—20: 1. Birgitta Hansson, Djursås 1.39.17.

Motion 23 km: 1. Karl Johan Envall, Enviken 1.26.25, 2. Roland Forsberg, Falun 1.31.15, 3. Brynolf Jonsson, Falun 1.34.38, 4. Börje Liss, Bjursås 1.36.07, 5. Bert Andersson, Falun 1.39.35, 6. Eivina Nolåkers, Kvarnsveden 1.40.34.

Motion 55 km: 1. Anders Hedberg, Kvarnsveden 3.38.19, 2. Seppo Vanninen, Saxdalen 3.40.00, 3. Jan Nyström, Sundborn 3.43.04, 4. Rolf Jonsson, Kvarnsveden 3.45.22, 5. Gunnar Karlsson, Sunnansjö 3.46.01, 6. Arne Vanninen, Saxdalen 3.46.43.