Lördag 30 juni 2001

Stort räddningspådrag. *Räddningsmanskap från Ludvika, Borlänge och Falun deltog i arbetet med att undsätta de skadade.*

Foto: LARS DAFGÅRD

Åtta till Falu lasarett efter frontalkollision

SAXDALEN/ABBORRBERG

Två fordon var inblandade i en olycka cirka tre kilometer väster om Saxdalen på fredagseftermiddagen.

Olyckan skedde på en mindre, enskild grusväg. Räddningsmanskap från Ludvika, Falun och Borlänge arbetade intensivt, bland annat med att skära loss en fastklämd man ur den ena olycksbilen.

Det var vid 16.30-tiden på eftermiddagen som larmet kom. Fyra bilar från räddningstjänsten i Ludvika, fanns snart på plats, liksom flera ambulanser från Ludvika och Borlänge, och en sjukvårdsgrupp från Falun. Polisen anlände en stund senare.

Vägen fick spärras av för att räddningsmanskapet skulle kunna arbeta fritt.

Det var på en raksträcka och på ett backkrön som de båda bilarna i det närmaste frontalkolliderade på den cirka fem meter breda vägen. Den ena föraren hade, enligt vad polisen förmodade, bländats av solen vid olyckstillfället.

Taket avlägsnades. *Räddningstjänsten måste skära loss taket, för att kunna undsätta föraren av den röda Escorten.*

Foto: LARS DAFGÅRD

Fastklämd

Föraren i den västergående bilen, en röd Ford Escort, måste skäras loss. Räddningstjänsten jobbade intensivt i cirka 45 minuter, bland annat med att skära loss taket, innan mannen kunde lyftas ur bilen. Mannen var vid medvetande hela tiden. Han fördes till Falu lasarett med lårbensbrott.

Även de övriga inblandade i olyckan fördes till Falu lasarett, för behandling av chock och sårskador. Fyra personer färdades i den röda Forden, liksom i Toyotan. Tre av de skadade är barn. Skadorna bedömdes på fredagskvällen som relativt lindriga.

Den ena bilen var hemmahörande i Abborrberg, medan det ännu är oklart var förare och passagerarna i det andra fordonet hör hemma.

LENA NILSSON
0240-88212
lena@nyalt.se

DODSFALL

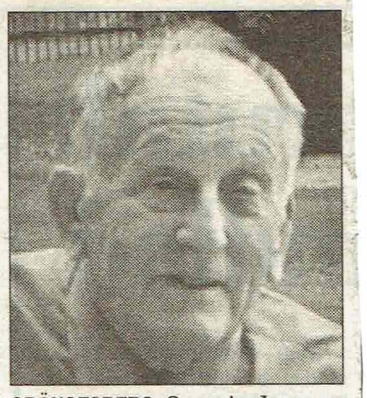

GRÄNGESBERG. Sven Andersson, Granliden, avled tisdagen den 10 juli i en ålder av 82 år. Den bortgångne var född och uppvuxen i Grängesberg, där han också gick i skola.

Efter folkskolan började Sven arbeta i Grängesbergs gruva. Här arbetade han till krigsutbrottet då han kallades till beredskapstjänst.

Han träffade sin livskamrat Gunvor på hemorten. 1944 gifte sig paret och fick två söner. De bosatte sig i Grängesberg, där de bott sedan dess. Efter kriget hade Sven anställning på Asea, där han arbetade under några år.

I slutet av fyrtiotalet erhöll Sven arbete på Express dynamit i Grängesberg, där han var verksam inom produktionen med att framställa dynamit. När bolaget lades ner i mitten av sjuttiotalet, började han åter i Grängesbergs gruva, och arbetade där tills han pensionerades.

Under många år var Sven aktiv fotbollsspelare för IFK Grängesberg. Därefter var han engagerad som fotbollstränare i såväl Saxdalen, Kopparberg som i Grängesberg. Han tränade också A-lag och en del ungdomslag i Grängesberg.

Sven hade även ett stort intresse för ädelfiske vilket han utövade i tjärnarna och vattendragen nära hemtrakten. Han företog också några fiskeresor till Norge. Han vistades också gärna tillsammans med familjen i fritidshuset i Hagberget, Gonäs.

Ett annat intresse var att resa. Sven och hans hustru Gunnel åkte ofta på solsemester till varmare länder. Gunnel gick bort 1999.

Sven Andersson saknas och sörjes närmast av sönerna Roger och Ronny med familjer och barnbarn samt barnbarnsbarn.

Vår käre Pappa, Svärfar, Farfar och Gammelfarfar

Sven Andersson

* 16 september 1919

har i dag lämnat oss, övrig släkt och vänner i stor sorg och saknad.

Grängesberg
den 10 juli 2001

ROGER och **BIRGIT**
Susanne
Vera
RONNIE och **SIW**
Mikaela och **Mika**
Kristoffer

—

Det kom en dag
en stilla vind
Och smekte ömt
Din trötta kind
Liksom ett ljus
som blåstes ut
Din levnad nu
har nått sitt slut

Begravningsgudstjänsten äger rum i kretsen av de närmaste. Tänk på Alzheimerfonden pg 439 29 88-4 och Diabetikerfonden pg 90 09 01-0.

Lördag 7 juli 2001

FEM TYCKARE

I dag spelar det svenska damfotbollslandslaget EM-final mot hemmanationen Tyskland.

Hur slutar –matchen?

– Naturligtvis går svenskorna av planen som segrarinnor med 3–1 i bagaget.

Hans Wikström
Saxdalen

Torsdag 5 juli 2001

FÖR 25 ÅR SEDAN

Vilken jättebrax!

Leif Martinsson, 12-åring från Gällivare, fiskade på midsommaraftonen upp en kanonbrax på 3,2 kilo.

Braxen drogs upp ur sjön Saxen i Saxdalen.

Snart öppnar affären på Runnbergsgården

SAXDALEN.
Räfvåla kulturförening har renoverat stora delar av Runnbergsgården i Saxdalen.

I augusti ska gården återinvigas och den gamla affären ska visas igen. Men redan har olika festligheter arrangerats där, såsom torsdagens trivselkväll med författare och musiker.

Redan 1869 startades den första affären i Runnbergsgården. Fram till 1933 var verksamheten igång och fortfarande finns butiksinredning och varor kvar från den tiden.

Åren har dock tagit ut sin rätt på byggnaden. Detta har Räfvåla kulturförening åtgärdat. Bland annat har murkna timmerstockar bytts ut och innertaket har renoverats. Nu återstår målningsarbeten och städning.

I slutet av sommaren skall den gamla affärslokalen vara klar för invigning. I samband med Saxdalsdagen, den 18 augusti, ska allmänheten ha möjlighet att se hur affären en gång sett ut, med inredning och allt.

Trivselkväll

Att byggnaden renoveras har inte hindrat föreningen från att arrangera festligheter utomhus på den natursköna gården. I torsdags deltog 51 personer i en trivselkväll vid Runnbergsgården. Medverkande var författaren Barbro Gummerus, som läste ur en av de egna böckerna och Åke Åhlström, som stod för sång och gitarrspel.

Detta arrangemang, liksom tidigare, var ett led i finansieringen av renoveringsarbetet. Slutnotan för renoveringen beräknas bli 135 000 kronor. 35 000 av dessa har kommunen bidragit med. Resten har föreningen samlat ihop, genom bidrag från företag, privatpersoner och diverse arrangemangsintäkter.

PETRA HOLMLUND
0240-21610

Tisdag 10 juli 2001 lt.se

Tisdag 10 juli 2001

Premiär för lokala kravjordgubbar

GRANGÄRDE
På onsdag är det säsongspremiär för lokalt Kravodlade jordgubbar. Klockan 05.00 på morgonen plockas de första gubbarna hos Tillmans bärodlingar.

Jordgubbarna körs därefter ut till de olika försäljningsställena i trakten.

– Ja det måste ju vara dagsfärska jordgubbar, säger Tord Tillman.

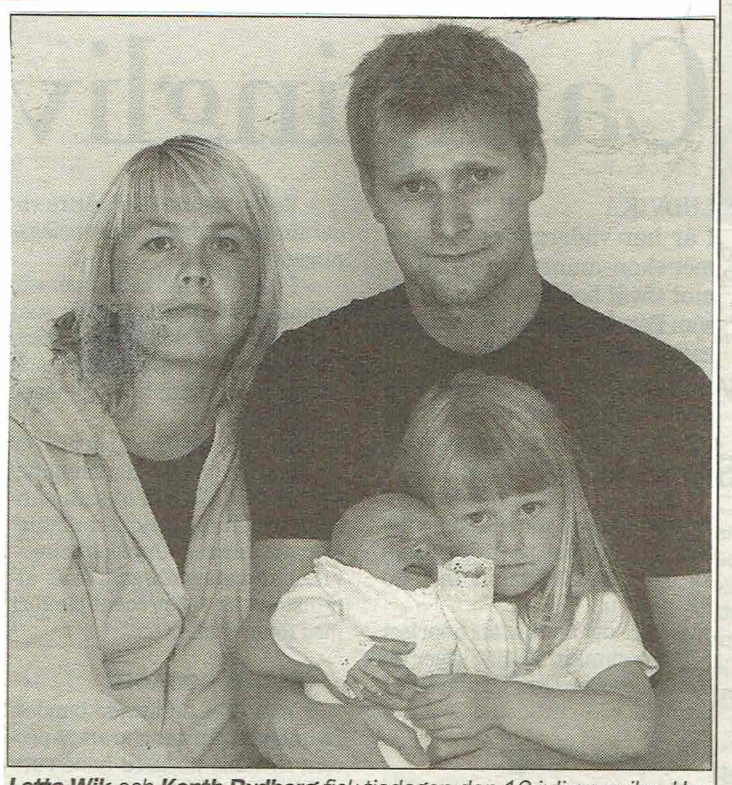

***Lotta Wik** och **Kenth Rydberg** fick tisdagen den 10 juli en pojke. Han kom till världen klockan 09.25 med födelsevikten 4 073 gram och längden 53 centimeter. Stolt storasyster heter **Ida** och är 3 år. Familjen bor i Saxdalen.* Foto: LARS DAFGÅRD

Fredag 13 juli 2001

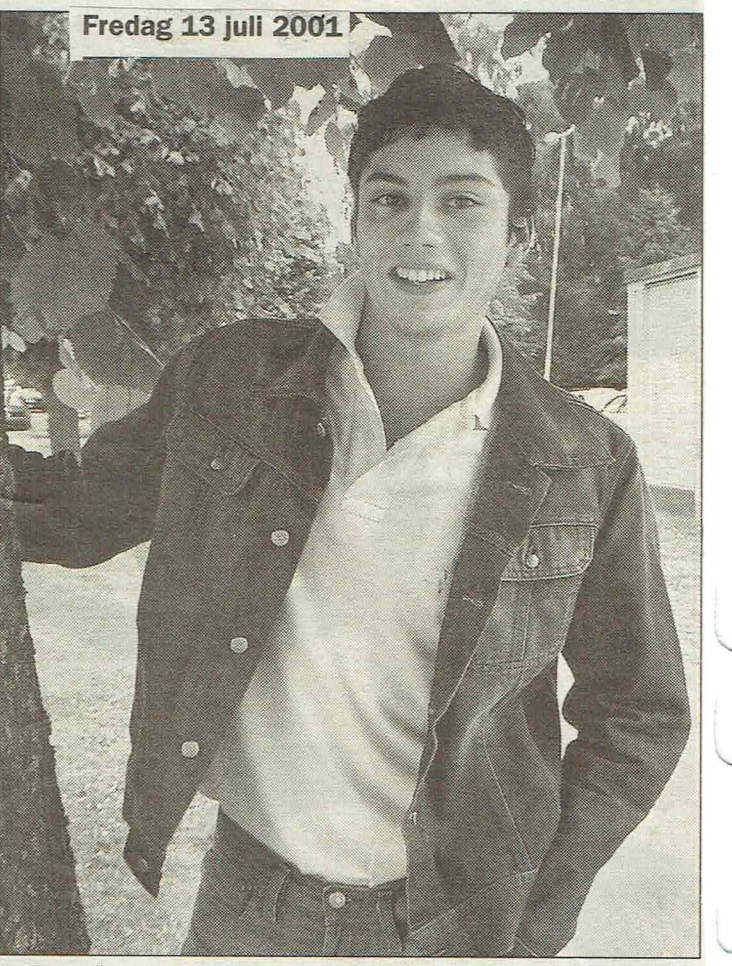

***Italien nästa.** I drygt en vecka har tankarna i Saxdalskillen och sprintern Felipe Padillas huvud handlat om en sak: hans landslagsdebut i Italien nästa lördag.* Foto: CARL-JOHAN BERGMAN

Felipe från Saxdalen i landslagsdräkt

LUDVIKA
Under sprintsäsongen har han främst satsat på 400-metersdistansen.

Det har gett resultat.

På tisdag flyger Felipe Padilla till Italien för sitt första landslagsuppdrag – hittills.

Junior-EM är vad som gäller. Grenen är 4x400 meter stafett.

Den 19-årige Saxdalskillen, som kom till Sverige från Chile som femåring, fick beskedet förra tisdagen vid en tävling i Västerås.

– En obeskrivlig känsla, berättar han.

Sedan har hans tankar kretsat kring den stora händelsen, det stora äventyret.

– Att omnämnas i landslagssammanhang är det största som har hänt mig inom idrotten, säger Felipe.

Sanndröm

– Landslaget har tidigare bara varit en dröm för mig.

Den visade sig att vara en sanndröm. Nästa lördag gäller försöket på 4x400 meter.

– Givetvis är målet söndagens final.

Tävlingarna avgörs i Grosseto, väster om den italienska huvudstaden Rom. Men någon pallplats törs inte Felipe utlova.

– Nej, det är tätt, tätt, tätt mellan lagen.

– Och förresten, vi vet inte så mycket om de andra löparna, fortsätter den nyblivne landslagsmannen, som på allvar började att satsa på friidrotten som 16-åring.

LFfl-sprinter

Han tävlar för Ludvika FfI, men tränar i Falun under ledning av erkänt duktige Ulrik Mattisson.

– Under mina tre år på Falu friidrottsgymnasium – där jag i våras tog studenten på det samhällsvetenskapliga programmet – har han undervisat mig.

– Vi passar bra ihop, anser Felipe.

Felipes år har präglats av hård träning. På distanserna 100 och 200 meter har han stått stilla. Men på 400 meter har han utvecklats med en våldsam fart.

Hans personbästa på distansen är 49,33 på distansen – en fin tid med tanke på hans ålder.

– Självklart ska jag ned till 49 blankt före säsongsslutet, helst under det, säger han målmedvetet.

Målmedvetenhet är något som präglar Felipe Padilla.

Hög träningsdos

Han tränar sex av veckans sju dagar.

– Jag klarar ett pass om dagen och det räcker. Om jag skulle pressa mig mer skulle det inte ge något märkbart resultat, påpekar Felipe, som bland annat vunnit skol-SM:s 400-metersdistans.

Han framträdde vid GP-galan Ludvikaspelen i slutet av juni. Då tog han i så att han höll på att krakas av utmattning i B-finalen över 400 meter.

– Men jag kan få ut ännu mer kraft ur kroppen, det vet jag, fastslår Felipe.

Förhoppningsvis kommer energikicken i Italien nästa helg.

Fotnot: Förutom Felipe ingår Thomas Nikitin, Spårvägen, Jan Olszowy, Spårvägen, samt Johan Wissman, Helsingborg, i laget.

CARL-JOHAN BERGMAN
0240-88214
carl-johan@nyalt.se

VIGDA

*Vigsel har ägt rum lördagen den 14 juli i Ludvika Ulrica kyrka mellan **Ulrica Liebenholtz** och **Leif Sundin**. Bruden är bördig från Sandviken och brudgummen från Ludvika. Brudparet är bosatt i Saxdalen. Brudnäbbar var parets döttrar **Rebecca** och **Isabella**. Vigselförrättare var Gunnar Persson.* Foto: ANDERS ABRAHAMSSON, LUDVIKA

...och ett stort tack till **bröderna Söderlund** i Saxdalen som hjälpte mig med omplåstring och ringde efter taxi så att jag kom till akuten när jag hade snubblat och ramlat på den förrädiska asfaltkanten (Ingen eloge till vägverket).

Margareta

Möbeltjuvar härjade i Saxdalen

SAXDALEN. Gamla möbler, bland annat en så kallad Kronblomssoffa, ett matbord samt tre stolar och en fåtölj. Det blev bytet vid inbrott i en sommarstuga i Saxdalen i dagarna. Tjuvarna hade berett sig tillträde till stugan genom att bryta upp en dörr. Ägaren har gjort anmälan till Ludvikapolisen.

Lördag 14 juli 2001

Tisdag 17 juli 2001

Saxdalsbor slår larm om stinkande soptipp

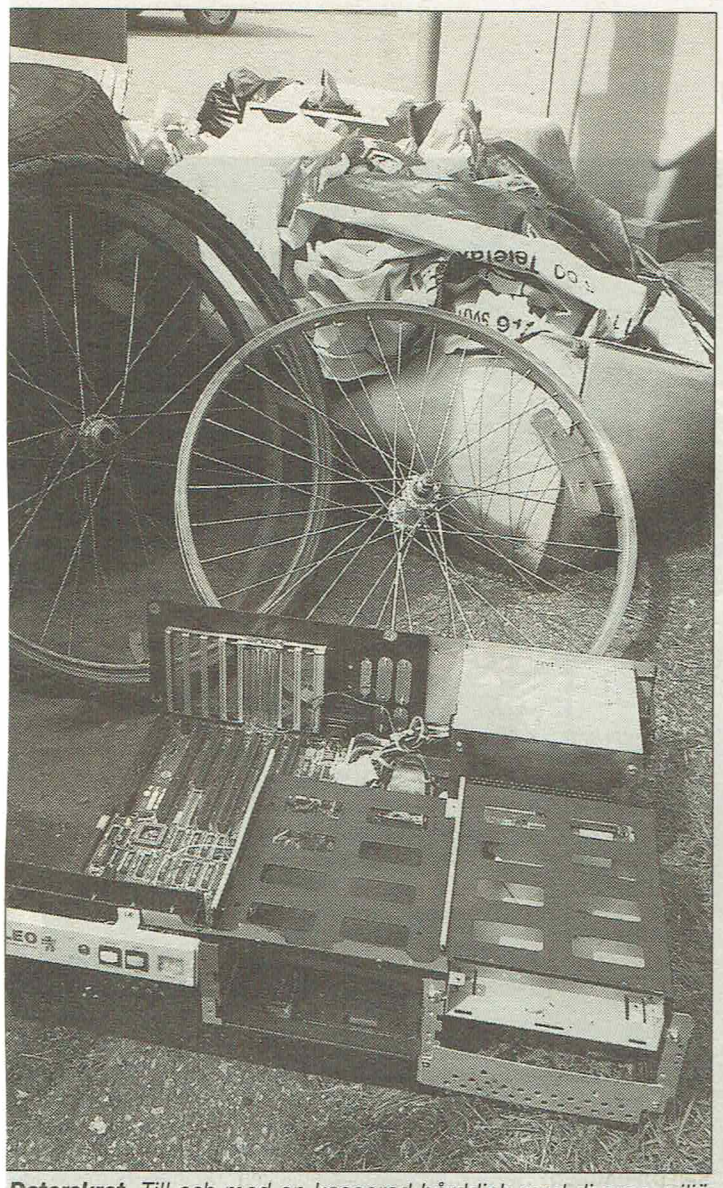

Datorskrot. *Till och med en kasserad hårddisk med diverse miljöfarliga komponenter har kastats på platsen. Upprördheten är stor.*
Foto: FREDDY NYLUND

SAXDALEN

Delar av kasserade hårddiskar till datorer, gamla bildäck, färgburkar och plastpåsar med stinkande innehåll.

Det är något av det som finns i en sopstack som har bildats vid återvinningsstationen nära Folkets hus i Saxdalen. Missförhållandet retar så till den milda grad bland de boende i grannskapet.

Upprörda personer har nämligen hört av sig till tidningen och vill att situationen i det för övrigt sommarfagra Saxdalen ska komma till offentlig kännedom.

– Det är ju förskräckligt hur folk bär sig åt. Vi har lagt märke till hur de kommer hit nattetid och kastar av sopor av olika slag. Så här kan det bara inte få fortsätta, säger en person som på grund av ämnets något känsliga karaktär inte vill få sitt namn utsatt i tidningen.

– Och en gång var det någon som tippade dunkar med olja här. Efteråt kom det två ungar och hällde oljan rakt ner i behållarna. De verkade ha så jävla roligt, berättar han upprört.

När tidningen besökte platsen på måndagen kunde vi bara bekräfta att de som klagar har rätt.

Där ligger en stinkande hög med väl blandade sopor varav en hel del av innehållet dessutom inte platsar i någon av de olika behållarna för källsortering.

Regler nonchaleras

Det kan vidare konstateras att sistnämnda kärl inte verkar ha blivit tömda på mycket länge. Den stora containern med flera inkastningshål är smockfull i ordets rätta bemärkelse.

Där finns vidare också en lika välmatad och dessutom sprucken soptunna av plast med massor av sopor.

– Om de tog och tömde behållarna litet oftare kanske det skulle bli lite bättre.

– Men oaktat detta ska väl folk ha förstånd att inte dumpa sitt avfall direkt på asfalten. Vi vill inte ha någon illaluktande soptipp mitt i byn.

Anders Hammarbäck, renhållningssamordnare i Ludvika kommun ser mycket allvarligt på när folk nonchalerar gällande bestämmelser i sammanhanget.

Gratis på tippen

– Det här klassar vi som nedskräpning. Får vi reda på vem eller vilka som ligger bakom det här så polisanmäler vi direkt.

– Gamla datorer, färgburkar och annat som inte kan läggas i kärlen ska köras till Björnhyttan eller Grangärde och det kostar inte ett öre. Det var länge sedan privatpersoner behövde betala någon avgift, fortsätter han.

Det är emellertid inte bara i Saxdalen som det är problem med källsorteringen. Missbruk förekommer även på andra håll inom kommunen.

– Nyss fick vi stå en timme i Knutsbosvackan och plocka upp fyra säckar med frigolit som någon hade spridit ut. Bitarna fick lov att plockas för hand och det var inget trevligt jobb.

FREDDY NYLUND
0240-88213
freddy@nyalt.se

Måndag 23 juli 2001

Ingen medaljplats för Felipe

GROSSETO, ITALIEN

Junior-EM-äventyret i friidrott är över för Ludvika FfI:s Felipe Padilla.

I går sprang det svenska stafettlaget 4x400-metersfinalen i italienska Grosseto. Sverige slutade femma.

Den landslagsdebuterande 19-åringen från Saxdalen var före tävlingen medveten om, att det skulle bli tufft att ta någon medaljplats mot starka nationer som Polen och Storbritannien.

Polen vann

Det blev också de nyssnämnda nationerna i topp. Polen tog guld medan Storbritannien slutade belade silverplatsen med Spanien som bronsmedaljör.

Fjärdeplatsen var Rysslands. Bakom nationen i öster placerade sig det svenska laget, där Jan Olszowy, Felipe Padilla, Thomas Nikitin och Johan Wissman ingick.

De preliminära sträcktider för de tre första löparna var 48.9 - 48.2 - 47.5. Därmed gick Wissman ut som åtta på slutrundan.

Med den synnerligen fina tiden 45.4 plockade han tre placeringar och var bara sju hundradelar från att ta ytterligare en!

Rekordet kvar

3.10.01 innebar att svenska juniorrekordet klarade sig med 0.25.

Nämnas ska att fenomenale Wissman stod över lördagens kval, i vilket svenskarna genererade tiden 3.12.53.

Resultat: 1) Polen, 3.06, 2) Storbritannien, 3.06, 3) Spanien, 3.07, 4) Ryssland, 3.09, 5) Sverige, 3.10, 6) Italien, 3.10, 7) Frankrike, 3.10, 8) Tjeckien.

Sveriges största folkracefestival

SAXDALEN

Först var han på väg att ge upp och tävla i sin Volvo Amazon i stället, men sedan kom flera hjälpande händer honom tillhands.

Och på tisdagskvällen lastades Tommy Sandbergs folkracebil – en Volvo Duett – på den trailer som tidigt i onsdags morse lämnade Västerbergslagen med sex bilar i bagaget. Destination: Motalas folkracefestival.

– Jag vill passa på att tacka dom som har ställt upp och hjälpt mig med bilen.

– Utan assistans hade jag inte kunnat starta i Motala med Duetten, sa en glad Tommy Sandberg på tisdagskvällen, när hans bil och fem andra Sunnansjö MK-ekipage förpassades till trailerbilens flak.

Det såg länge mörkt ut för Saxdalskillen.

Inte förrän tidigt, tidigt på tisdagsmorgonen var bilen färdig för avgång – efter mycket möda och stort besvär.

Sandberg åkte tillsammans med elva andra Sunnansjö MK-förare till Sveriges största folkracefest, som för övrigt firar 20-årsjubileum i år.

Motala nästa. *Sunnansjö MK-förare på väg till Motalas motorfestival, från vänster: Helena Karlsson med dottern Matilda, Tomas Roininen, Kenneth Andersson, Daniel "Drängen" Fredriksson och Magnus Sandberg. Knästående: Tommy Sandberg.*
Foto: JAMES ZEHM

Fyra Vb-klubbar

Dock är inte SMK-folket ensamt i staden. Grangärde RRC deltar med fem ekipage, Ludvika MS med lika många medan Fredriksbergs MK representeras av tre förare.

Folkracetillställningen inleddes i går, onsdag. Kvalheat är vad som gäller fram till och med lördag. Varje dag startar 120 bilar.

På söndag avgörs finalerna.

Det är ingen vågad gissning att något ekipage från Västerbergslagen finns med i finalrafflet.

Men konkurrensen är hård. Arrangören har omkring 500 anmälningar till tävlingarna.

För Vb-deltagarna gäller bara en sak: Gasen i botten!

Torsdag 19 juli 2001

TISDAG 24 JULI 2001

Helena blev tvåa vid folkracefesten

SAXDALEN

Sunnansjö MK fick med sig ett pris hem från folkracefesten i Motala. Helena Karlsson tog, i sin röda Saab 99, andraplatsen i söndagens finalheat. Med sig hem fick hon också bilen, något hon inte räknat med.

Av de 25 folkraceåkarna från motorklubbarna runt Ludvika som reste ner till Motala för årets största folkracehändelse, var det bara två stycken som lyckades ta sig till A-finalerna och den som lyckades bäst var Helena Karlsson.

Helena framför bilen som tog henne till en andraplats i en av de mest prestigefyllda folkracetävlingarna i Sverige. FOTO: ERIK NYHOLM

Hårt motstånd

– Det flöt på bra, fast motståndet var hårt, berättar Helena, som förutom minnesplaketten även fick en trädgårdsstol och en borrmaskin i pris.

Men det är inte första gången hon står på pallen i större sammanhang. Sedan hon började 1996 har hon vunnit Dalaserien - 97 och både Siljanscupen och Bergslagscupen förra året. Dessutom kom hon tvåa i seniorklassen i kommunmästerskapet förra året. Seniorklassen är den största klassen där män från 18 år och uppåt tävlar.

Enda kvinnan

Hon är den enda kvinnan i hennes hemmaklubb Sunnansjö MK, men tycker inte att det känns konstigt att vara ensam i en så mansdominerad sport.

– Jag har ju alltid gillat bilar och kört bilar, säger Helena.

– Sen är det ju bra att man hittat någon som vill skruva också, fortsätter hon leende.

Den hon syftar på är sambon Jan Edström, som byggt Helenas röda bil.

– Man måste ha en bra bil och vara en bra förare för att överhuvudtaget ha någon chans, säger Jan.

Och konkurrensen blir bara hårdare och hårdare för varje år som går.

Helena och Jan berättar om folkracebilar som värderats till 80 000 kr. En tveksam investering, då man kan bli tvungen att sälja bilen för 4 500 kr efter en tävling.

Inga spekulanter

– Men vi hade inga spekulanter på vår bil, säger Helena, en smula besviken.

– Vi hade räknat med att någon skulle köpa den, det är en potent och bra bil, fortsätter hon.

Och till helgen skall den ut och tävla igen, om inte Helena bestämmer sig för sin andra bil istället, en Volvo.

– Jag måste tänka till hela tiden när jag kör bakhjulsdrivet, säger Helena. Med Saaben går det av sig självt.

Det kanske tyder på att den röda faran får ytterligare en chans i Fredriksberg på lördag.

Andreas Hellberg från Grangärde RRC tog sig till A-final i seniorklassen och slutade där som fjärde man. ERIK NYHOLM

Duktigt, Helena

MOTALA

Sunnansjö MK:s Helena Karlssons tävlingshelg i Motala blev framgångsrik.

Vid stadens folkracefestival, en av landets största, slutade hon tvåa i damernas A-final.

Bakom sig hade Helena Moras Anna-Carin Sparr.

Men Helenas framgång var inte ensam om att generera i Vb-leenden i Motala.

Andreas Hellberg, Grangärde RRC, kom fyra i seniorernas A-final, vilket är ett av de bästa herrresultaten som hittills presterats av en Vb-förare i Motala, kanske det allra bästa.

Tävlingsarenan Dunterberget lockade för övrigt 5 500 åskådare under final(sön)dagen.

Övriga lokala förare som körde söndagens kval till finalerna: Åke Eklund, Sunnansjö MK, Magnus Sandberg, Sunnansjö, Daniel "Drängen" Fredriksson, Sunnansjö, Svenne Nilsson, Sunnansjö, Göran Lernebo, Ludvika MS, Leif "Biffen" Andersson (som körde sin 16:e Motalafestival).

Talgoxe och gärdsmyg delar på samma holk

■ En talgoxe och en gärdsmyg som matar fågelungar i samma holk.

Detta något sensationella biologiska fenomen finns att skåda hos Erland Fahlborg i Saxdalen.

Om dagarna kan han hela tiden se hur båda de energiska småfåglarna samlar föda och turas om att mata de pipande små.

– Många fåglar har haft bo i holken genom åren men bara en i taget. Att det har är två där samtidigt har jag aldrig varit med om tidigare, säger Fahlborg som roar sig med att filma det unika fågellivet vid stugknuten.

Fågelexperten Bertil Rahm är också rådlös. Men han har en teori om att en av fåglarna hjälper den andra att mata sina ungar.

Fågelidyll i Saxdalen: Onsdag 25 juli 2001

Gärdsmyg och talgoxe håller till i samma holk

SAXDALEN

Två småfåglar, en gärdsmyg och en talgoxe, som förefaller ha bo och ungar i samma holk.

Det är vad Erland Fahlborg i Saxdalen kan glädja sig åt hemma vid stugknuten under sommaren. Han följer intresserat de båda fåglarnas bestyr med sin filmkamera.

Fahlborg gjorde den aktuella holken för många år sedan och genom årens lopp har han haft åtskilliga "hyresgäster" varje sommarsäsong.

Men hittills har det bara varit fråga om en fågelmamma i taget och då svartvita flugsnappare och sädesärlor.

– Det här har jag då aldrig varit med om tidigare. De båda fåglarna är så roliga att titta på. De är ute och samlar mat till ungarna och kommer till holken varannan gång, berättar Fahlborg.

Han konstaterar att de båda fåglarna verkar kunna samsas ganska bra om det lilla utrymmet i holken. Men bara en i taget kan komma in genom det trånga hålet på holkens framsida.

– Men emellanåt händer det att de kommer till holken och ska in samtidigt.

Snabba

– En gång skulle talgoxen ut när gärdsmygen skulle in. Då blev de osams och började flaxa mot varandra, berättar Fahlborg vidare.

Han konstaterar att fåglarna är mycket snabba i vändningarna, gärdsmygen i synnerhet. Efter jakten på insekter och annat ätbart ute i det gröna kommer de som pilar tillbaka till holken för att mata de små.

De båda fåglarna är dessutom mycket orädda och sköter sina rutiner även när det är folk ute på gårdsplanen.

Nu väntar Fahlborg spänt på att ungarna ska bli flygfärdiga och komma ut från sin skyddade tillvaro i holken.

Då kan han räkna med att få många fina scenerier att föreviga med sin filmkamera.

Fågelexperten Bertil Rahm blev förvånad när NLT tog kontakt med honom i ärendet.

Hjälpmamma?

– Det låter som en rötmånadshistoria. Jag har faktiskt aldrig hört talas om att fåglar av skilda arter har bo och ungar tillsammans.

– Talgoxar och gärdsmygar har inte mer gemensamt än att de har fjädrar, näbb och ben, fortsätter Rahm.

Han håller i stället för troligt att bara den ena av fåglarna är mamma till ungarna och att den andra hjälper till att mata dem.

Det kan eventuellt vara så att en av fåglarna har förlorat sina ägg och att hormonerna driver den att vara med och mata någon annans ungar.

– Men då brukar det vara fråga om två fåglar av samma art. Bland annat förekommer sådant bland stararna. Där kan de dessutom vara fler än två som matar en kull ungar.

Raritet vid Hötjärn

Hur fallet är hos Fahlborg lär vi få svar på när ungarna kommer ut och kan artbestämmas.

Bertil Rahm kan samtidigt meddela en annan fågelnyhet från trakten. I torsdags observerades nämligen en vit gumpsnäppa vid Hötjärn sydväst om Grängesberg.

Förvånad. *– Jag har aldrig tidigare varit med om att två olika fåglar matar ungar i holken samtidigt, berättar Erland Fahlborg i Saxdalen.* Foto: FREDDY NYLUND

Den typen av snäppa är en nordamerikansk vadare som är ytterst sällsynt i Sverige och Europa.

– Jag larmade ut och redan samma kväll kom det cirka 200 ornitologer från när och fjärran för att titta, slutar Bertil Rahm.

På fredagskvällen var emellertid föreställningen slut då den rara fågeln lyfte och försvann.

FREDDY NYLUND
0240-88213-21610
freddy@nyalt.se

Irriterad över undermålig väg

■ Ska man förstöra framvagnen och hjulinställningen genom att åka på en riksväg?

Den frågan ställer sig Erik Jäger från Saxdalen. Han framför stark kritik mot det sätt som Vägverket och Skanska har skött beläggningsarbetet på vägsträckan mellan Blötberget och Gonäs.

– Jag åker den här vägen till arbetet varje morgon, och under stora delar av sommaren har det varit 3 – 4 decimeter djupa hål på vissa ställen av vägen.

Vägverket dementerar att det skulle ha varit så illa.

Måndag 30 juli 2001

Premiär. Saxdalingarna var de första musikanterna i årets Dan Andersson vecka. Deras framträdande skedde vid Mårtens.

Flera hundra vallfärdade till Mårtens och Dan Andersson

Joel avgjorde på övertid

NÄS. Med ett mål på övertid öppnade Saxdalens IF hösten på bästa tänkbara sätt. Seger mot Näs på söndagseftermiddagen med matchens enda mål innebär fortsatt tättkänning i sexan.

– Vi borde ha avgjort redan före paus, ansåg SIF-tränaren **Christer Fridlund**.

Det dröjde dock till matchens sista spark och hörna innan **Joel Stenkvist** kunde frälsa Saxdalen. En tilltrasslad situation slutade med att Joel tryckte in bollen.

Alexander Fridlund och **Fredrik Persson** bra i anfallet. Bra även trion **Pelle Runnberg, Kaari Paananen** och matchvinnaren Joel Stenkvist.

NÄS–SAXDALEN 0–1 (0–0)

Målet: Joel Stenkvist (90).

Måndag 6 augusti 2001

Måndag 6 augusti 2001

Div 6 södra

Grim - Garparna	3-2
Näs - Saxdalen	0-1
Vikmanshyttan - Ulfshyttan	0-3
Östansbo - Fors	3-0 wo
Husby - Stora Skedvi	2-3

Saxdalen	10	8	2	0	35 -	10	26
Östansbo	10	8	0	2	54 -	8	24
Vikmanshyttan	10	7	2	1	23 -	9	23
Ulfshyttan	10	5	1	4	39 -	17	16
Stora Skedvi	10	4	4	2	31 -	21	16
Garparna	10	2	3	5	27 -	27	9
Husby	10	2	2	6	31 -	23	8
Fors	10	2	2	6	22 -	25	8
Näs	10	2	2	6	18 -	21	8
Grim	10	1	0	9	11 -	130	3

Onsdag 8 augusti 2001

FÖR 25 ÅR SEDAN

Lodjur i Saxdalen

För en tid sedan observerades ett lodjur i trakterna kring Bränntjärn. Nu har även en observation gjort mellan Saxdalen och Grängesberg. Samma djur?

Lördag 11 augusti 2001

Saxdalen föll borta mot Vikmanshyttan

VIKMANSHYTTAN

Fyra ordinarie spelare borta – då förlorade Saxdalens IF serieledningen i division 6.

– Laget gjorde ändå en jättefin insats, sa tränaren Christer Fridlund efter gårdagskvällens bortamöte med Vikmanshyttan.

En kostsam förlust för gästerna men en perfekt seger för hemmalaget, som efter 2–0-matchen i går kväll delar andraplatsen med Saxdalen.

Kämpade tappert

– Det var inte nog med att fyra spelare redan före matchen saknades, Anders Karlsson skadade sig nämligen i inledningen, fortsatte Christer Fridlund.

Saxdalen, med flera unga och orutinerade spelare, kämpade tappert mot ett starkt hemmalag.

Gästerna orkade att hålla emot Vikmanshyttans offensiver under första halvlek och stora delar av den andra.

– I första var vi faktiskt bättre spelmässigt, kommenterade Christer Fridlund.

Men i den andra akten tog hemmalaget över mer och mer och med 15 minuter kvar kom 1–0. Och sedan 2–0 med någon minut kvar av mötet.

Föll på snöret

Saxdalen föll på målsnöret.

– Revanschsugna? Gissa om! Östansbo får det tufft på torsdag, det kan jag lova, avslutade Saxdalstränaren Fridlund.

I Saxdalen ska Alexander Fridlund, Joel Stenqvist, Fredrik Persson och Pelle Runnberg ha en eloge för sin insats. Också målvakten Mikael Andersson var stabil.

VIKMANSHYTTAN–SAXDALEN 2–0 (0–0)

Bra skick

Terttu-Marja Viio från Saxdalen har tillsammans med Åke Runnberg och Roger Gradin just lastat av en släpkärra. En spis, tvättmaskin och några andra prylar fick plats.

– Man får passa på under semestern. Det blir minst en vända till i dag.

Hon berättar att hon har varit på flera liknande anläggningar, men att ingen av dessa varit i så bra skick som Björnhyttan.

– Här är så snyggt och städat. Det är en väldigt bra anläggning.

Seppo Vanninen nöjer sig emellertid inte med det. Han vill göra Björnhyttan ännu bättre.

– Området där besökarna sorterar materialet måste göras större. Det är lite för trångt nu och bara en av tio kan backa med släpkärra.

Högsäsong. Seppo Vanninen bekräftar att Björnhyttan översvämmas av folk som vill göra sig av med uttjänta prylar nu på sommaren.

Lördag 11 augusti 2001

Div 6 södra

Garparna - Näs	6-2
Grim - Husby	0-7
Fors - Stora Skedvi	3-7
Ulfshyttan - Östansbo	3-6
Saxdalen - Vikmanshyttan	2-0

Saxdalen	11	9	2	0	37 -	10	29
Östansbo	11	9	0	2	60 -	11	27
Vikmanshyttan	11	7	2	2	23 -	11	23
Stora Skedvi	11	5	4	2	38 -	24	19
Ulfshyttan	11	5	1	5	42 -	23	16
Garparna	11	3	3	5	33 -	29	12
Husby	11	3	2	6	38 -	23	11
Fors	11	2	2	7	25 -	32	8
Näs	11	2	2	7	20 -	27	8
Grim	11	1	0	10	11 -	137	3

U klass 3 gr 3

Säfsnäs - Sunnansjö	3-0 wo

Bullermyren	7	7	0	0	66 -	2	21
Torsång	7	7	0	0	58 -	10	21
Amsberg	7	4	0	3	30 -	37	12
Ulfshyttan	7	3	0	4	26 -	18	9
Nyhammar	7	3	0	4	25 -	27	9
Sunnansjö	8	3	0	5	9 -	39	9
Säfsnäs	9	2	0	7	16 -	58	6
Saxdalen	8	1	0	7	22 -	61	3

Tisdag 14 augusti 2001

Aktiv sommar för Saxdalingarna

SAXDALEN

I förra veckan slog de publikrekord i Hörkens kyrka.

I lördags åkte spelmännen och sångarna i Saxdalingarna till Gävle för att medverka i den stora Cityfesten.

Man kan utan vidare påstå att Olle Wallman och hans folk har haft en hektisk sommar.

Det var just i samband med den mest intensiva perioden, midsommaren, som Gävleborna upptäckte de spel- och sångglada Saxdalingarna vid ett framträdande på Brunnsvik.

I lördags framträdde gruppen i två sammanhang, dels gav man en egen konsert inom ramen för Cityfestens stora nyheten "Kultur och Kvarnparken" och någon timme senare medverkade man vid en vigsel på Stora Scenen.

Här framträdde gruppen i högtidskläder, vilket innebar att gästrikefolket fick tillfälle att beundra Grangärdedräkten, skapad i Saxdalen 1948.

Nyligen medverkade också Saxdalingarna vid Dan Andersson veckan vid tre tillfällen och gjorde god reklam för sig och sin hembygd och i torsdags var det alltså framträdande i Hörken.

205 personer kom och uttryckte sin uppskattning över underhållningen.

Nästa framträdande är på hemmaplan; Saxdalens Dag.

BERTIL DANIELSSON
0240-88202
bertil@nylat.se

U klass 3 gr 3

Amsberg - Torsång	2-3

Torsång	8	8	0	0	61 -	12	24
Bullermyren	7	7	0	0	66 -	2	21
Amsberg	8	4	0	4	32 -	40	12
Ulfshyttan	7	3	0	4	26 -	18	9
Nyhammar	7	3	0	4	25 -	27	9
Sunnansjö	8	3	0	5	9 -	39	9
Säfsnäs	9	2	0	7	16 -	58	6
Saxdalen	8	1	0	7	22 -	61	3

Måndag 13 augusti 2001

Tisdag 14 augusti 2001

U klass 3 gr 3

Ulfshyttan - Nyhammar	4-0

Torsång	8	8	0	0	61 -	12	24
Bullermyren	7	7	0	0	66 -	2	21
Ulfshyttan	8	4	0	4	30 -	18	12
Amsberg	8	4	0	4	32 -	40	12
Nyhammar	8	3	0	5	25 -	31	9
Sunnansjö	8	3	0	5	9 -	39	9
Säfsnäs	9	2	0	7	16 -	58	6
Saxdalen	8	1	0	7	22 -	61	3

Torsdag 16 augusti 2001

VB-serien i Saxdalen

SAXDALEN

Den näst sista deltävlingen i VB-serien i orientering avgjordes på tisdagskvällen i terrängen nordväst om Saxdalen.

Grangärde OK stod som arrangör med Lennart Andersson som banläggare.

I de nio klasser som stod på dagordningen blev det en ganska jämn fördelning av klubbar överst på prispallen.

Ett 40-tal löpare kom till start.

Resultat:

H12: 1) Oscar Nyberg, Ludvika OK, 33.09, 2) Fredrik Winterås, OK Malmia, 36.13, 3) Kristian Tjern, Ludvika OK, 39.29, 4) Emil Brynfors, OK Malmia, 55.00.

H10: 1) Filip Brynfors, OK Malmia, 26.03, 2) Andreas Olofsson, Ludvika OK, 38.54, 3) Victor Nyberg, do, 44.10, 4) Oskar Räms, OK Malmia, 512.05.

D16: 1) Hanna Brus, Ludvika OK, 34.49.

D14: 1) Matilda Andersson, Smedjebackens OK, 46.54, 2) Kristin Hägglund, OK Malmia, 48.32, 3) Linn Wibell, do, 50.58, 4) Joanna Backman, do, 54.56.

D12: 1)Evelina Fredriksson, OK Malmia, 37.24.

D10: 1) My Ottosson, Grangärde OK, 29.34, 2) My Wibell, OK Malmia, 46.15.

Inskolning: 1) Joachim Nilsson, OK Malmia, 19.51, 2) Linnea Backman, do, 24.10, 3) Georgiana Kastrouni, Ulriksbergs IK, 26.08, 4) Frida Winterås, OK Malmia, 29.40, 5) Tove Ottosson, Grangärde OK, 30,12, 6) Jennie Johansson, Ulriksbergs IK, 32.37.

Öppen 4: 1) Annika Lindell, Ludvika OK, 53.28, 2) Inga-Lisa Nordkvist, Smedjebackens OK, 62.40.

Öppen 5: 1) Niklas Eriksson, Malungs OK, Skogsmårdarna, 25.44, 2) Marcus Andersson, Smedjebackens OK, 32.11, 2) Hans Andersson, do, 32.11, 4) Stig Nordkvist, do, 40.18.

Torsdag 16 augusti 2001

PRO-folk på resa

SAXDALEN. PRO-föreningen i Saxdalen har varit ute på endagarsresa. Färden ställdes först till Västanfors gammelgård i Fagersta där deltagarna fick göra en intressant rundvandring. Bland annat lockade handelsboden med gammal inredning från Baggå handel mellan Malingsbo och Skinnskatteberg. Det blev även besök i den keramiska verkstaden.

Efter besök i en saluhall i Fagersta fortsatte sällskapet till Eskilns camping där det vankades mat och dryck innan det var dags att åka hem.

Alla var mycket nöjda med resan och vädrets makter var välvilligt inställda. Resenärerna vill också rikta ett varmt tack till busschauffören som tog väl hand om sina passagerare.

Micke tog allt när det blev mållöst i finalen

ÖSTANSBO

25-årige målvakten Mikael Andersson kom att spela huvudrollen i torsdagskvällens seriefinal i södersexan.

Det var i hög grad hans insats som bäddade för att finalen mellan Östansbo och Saxdalen blev mållös inför storpubliken på Björkliden.

"Micke" gjorde en kanonmatch och kvällen kröntes när han dessutom knep en straff från hemmalagets Jonas Karlsson mitt i den andra halvleken.

– Jag har tagit fyra av fem straffar tidigare i serien så jag visste att jag hade ett litet övertag på straffskytten.

– Skottet gick rakt på mig så det var ingen märkvärdig räddning, tyckte "Micke", som i fjol gjorde comeback efter sju års frånvaro med fotbollen.

Nollor. *Göran Eriksson, Östansbo till vänster och Mikael Andersson, Saxdalen, tackar för god match där båda höll nollan.*

Foto: HARALD LOHSE

ÖIS klart bättre

Utan den före detta LFK-spelaren hade Saxdalen aldrig lyckats att ta poäng på Björkliden. Östansbo var det klart bättre laget för kvällen.

– Vi fick inte någon poäng utan förlorade två, sa en besviken ÖIS-tränare, Tommy Medén.

– Så mycket chanser som vi skapade så känns det grymt att inte vinna. Vi är ett mycket bättre lag än Saxdalen, hävdade Medén.

Saxdalen spelade starkt defensivt och hade endast Alexander Karlsson i anfallet. Ett par man på mitten var dessutom så kallade mittfältslibero.

Dålig match

– Visst var vi rädda bakåt men vi borde ändå ha kunnat följa med bättre framåt. Vi gjorde en dålig match och jag är väldigt nöjd med en poäng.

– Mikael Andersson i målet och Anders "Råttan" Karlsson räddade poängen, ansåg SIF-tränaren Christer Fridlund.

Visst var det så. "Råttan" Karlsson som libero var prickfri. Han läste spelet suveränt och var i stort sett alltid rätt placerad.

Även lille ettrige Stefan Drobni ska ha en bock i kanten.

Laget hade svårt framåt och hamnade hela tiden djupt ned i banan.

SIF fick sin första och enda hörna i matchen två minuter från slutet. Det säger kanske lite.

Handfull chanser

Förutom straffmissen så hade hemmalaget i varje fall en handfull solklara chanser. Minst en eller ett par borde också ha resulterat.

Rickard Wickström hade en rökare i ribban, som var värd ett så kallat bättre öde. Marcus Valtonen ett skott tätt över och Morgan Jäger en nick efter mållinjen för att nämna något.

Skyttekungen Fredrik "Keken" Andersson kom ingen vart och fick dessutom rött kort i mitten av den andra halvleken efter sin andra varning.

Trots detta förmådde inte Saxdalen att lyfta upp spelet.

Jonas Karlsson, Rickard Wickström och Andreas Westholm spelade uppoffrande hela matchen.

Göran Eriksson i målet hade sin kanske lugnaste kväll på mycket länge.

HARALD LOHSE
0240–88214
harald@nyalt.se

ÖSTANSBO–SAXDALEN 0–0
Utvisad: Fredrik Andersson ÖIS (69).
Hörnor: 4–1 (2–0).
Publik: Cirka 200.
Domare: Lars Sjögren, Smedjebacken. Inte hemmabetonad.

Fredag 17 augusti 2001

Div 6 södra

Näs - Grim							**11-0**
Vikmanshyttan - Garparna							**1-1**
Östansbo - Saxdalen							**0-0**
Stora Skedvi - Ulfshyttan							**3-7**
Husby - Fors							**4-3**
Östansbo	12	9	1	2	60 - 11		28
Saxdalen	12	8	3	1	35 - 12		27
Vikmanshyttan	12	8	3	1	26 - 10		27
Ulfshyttan	12	6	1	5	49 - 26		19
Stora Skedvi	12	5	4	3	41 - 31		19
Husby	12	4	2	6	42 - 26		14
Garparna	12	3	4	5	34 - 30		13
Näs	12	3	2	7	31 - 27		11
Fors	12	2	2	8	28 - 36		8
Grim	12	1	0	11	11 - 148		3

Lördag 18 augusti 2001

U klass 3 gr 3

Saxdalen - Amsberg							**2-8**
Nyhammar - Bullermyren							**1-8**
Torsång - Säfsnäs							**9-0**
Torsång	9	9	0	0	70 - 12		27
Bullermyren	8	8	0	0	74 - 3		24
Amsberg	9	5	0	4	40 - 42		15
Ulfshyttan	8	4	0	4	30 - 18		12
Nyhammar	9	3	0	6	26 - 39		9
Sunnansjö	8	3	0	5	9 - 39		9
Säfsnäs	10	2	0	8	16 - 67		6
Saxdalen	9	1	0	8	24 - 69		3

Fredag 17 augusti 2001

Fin miljö. *De som mötte upp njöt i fulla drag till de medryckande tongångarna på gammelgårdsområdet.* Foto: ANDERS ABRAHAMSSO

Saxdalsmusik vid huggarkojan

SUNNANSJÖ

Kända vis- och låtgruppen Saxdalingarna var uppskattade underhållare när hembygdsföreningen i Sunnansjö bjöd in till sång- och musikkväll på onsdagen.

De som mötte upp fick vara med om några verkligt trevliga timmar i den rustika miljön vid huggarkojan på gammelgårdsreservatet.

Många i publiken hade varit förutseende och tagit med sig såväl fällstolar som kaffekorgar för att det hela skulle bli både bekvämt och njutningsfullt.

Musiken på dragspel och fioler klingade både vackert och medryckande. Saxdalingarnas underhållningsprogram blev som väntat mycket uppskattat.

Från Sunnansjö hembygdsförening meddelas i att sommarens sista visningar av gården och samlingarna äger rum under veckoslutet.

Under några eftermiddagstimmar på lördagen blir det extra livligt på gammelgårdsområdet. Då medverkar spelmän och dess utom kan man också få se flera duktiga hantverkare i arbete.

Populära. *Vis- och låtgruppen Saxdalingarna var uppskattade un derhållare vid huggarkojan i Sunnansjö på onsdagskvällen.*

Foto: ANDERS ABRAHAMSSO

FREDDY NYLUND
0240-2161

Lördag 18 augusti 2001

Blixtfyrverkeri. Flera kraftiga åskväder drabbade natten till fredag de mellersta delarna av Sverige. Foto: MICKE FRANSSON/SCANPIX

Vilket blixtrande skådespel

LUDVIKA

Natten till i går var asaguden Tor på sitt allra häftigaste humör.

Men det tackade säkert många Västerbergslagsbor för. De fick nämligen se ett unikt skådespel då ett rejält åskväder drog förbi.

När det var som mest intensivt lystes himlen upp av blixtar var och varannan sekund.

Hög luftfuktighet och en markant kallfront var orsaken till det mycket kraftiga åskväder som strax före midnatt, natten till fredag, drog in över Västerbergslagen.

På många platser runt om i Västerbergslagen orsakade ovädret strömavbrott. Exempelvis i området Grängesberg, Grangärde, Sunnansjö, Ställdalen, Kopparberg där strömmen försvann i drygt en halvtimme.

I Söderbärke slog blixten ner i en högspänningsledning och där blev det strömlöst i ett par timmar.

Boende kring Schisshyttan och Gräsberg tvingades vara utan ström ännu längre. Först i går var strömmen tillbaka.

Centralt i Ludvika och Smedjebacken blev det bara ett par korta avbrott. Avbrott som återställdes automatiskt.

Bara att avvakta

Jonas Jansson var natten till fredag driftansvarig på VB-Energi och han var ordentligt trött på morgonen.

– Jag har aldrig varit med om ett liknande åskväder under mina 16 år här och det har varit väldigt mycket jobb, säger han

När ovädret pågick som mest, mellan 23.00 – 01.00, var det bara för personalen på VB-Energi att avvakta.

– Det är ingenting vi kan göra just då, utan det är bara att vänta tills det har gått över och sedan se över skadorna och ta de allvarligaste först, upplyser Jonas Jansson.

På larmcentralen i Falun blev det också en jobbig natt och där tvingades man tredubbla personalen för att klara av allt arbete. Åskan drog fram över hela länet och orsakade problem.

Ett stort antal automatlarm utlöstes och privatpersoner ringde till larmcentralen och rapporterade att de var utan ström.

8 700 nedslag

Bengt Bäcklin, privat väderobservatör i Ludvika sedan 1974, säger att åskvädret var det intensivaste i Bergslagen i modern tid.

– Det är väldigt sällan att såna här åskväder drar fram i det här området. Nu var det dessutom ett nattåskväder och det upplevs starkare eftersom alla blixtar lyser upp himlen. Oftast brukar åskan komma dagtid och då ser man inte alla blixtar, berättar Bengt Bäcklin och tillägger:

– Nu var det också ett höghöjdsåskväder. Då förstärks ljusbilden och så ser man många av blixtarna utan att höra ljudet.

På SMHI i Norrköping konstaterar man att åskvädren som berörde östra delarna av landet och det över bland annat Västerbergslagen var ovanligt kraftiga. Totalt registrerades 8 700 nedslag över hela landet.

Med åskväder följer också regn, men över Bergslagsområdet föll förvånansvärt lite. Bengt Bäcklin noterade endast 13,8 millimeter.

– Men lokalt kan det ha kommit mer, påpekar Bäcklin.

FRANK ELFSTEDT
0240-88204
frank@nyalt.se

Måndag 20 augusti 2001

Misshandel i Saxdalen

SAXDALEN. Natten mot söndagen kom en herre och en dam i delo i Saxdalen. Uppgifterna om vad som hände går dock isär och resulterade i två anmälningar om misshandel.

Kvinnan uppger att hon blivit förolämpad av mannen och gett honom en örfil. Mannen skulle då ha svarat med att ge kvinnan tre knytnävslag i ansiktet. Hon anmälde därför mannen.

Mannen å sin sida säger att han fått tre örfilar av damen och svarat med att ge henne en örfil. Han anmälde därför kvinnan.

Polisen uppger att det finns vittnen till händelsen så förhoppningsvis går det att få klarhet i vad som verkligen hände. Ingen behövde dock uppsöka sjukhus för att få eventuella skador omsedda.

Måndag 20 augusti 2001

Måndag 20 augusti 2001

Div 6 södra

Garparna - Östansbo	**2-2**
Grim - Vikmanshyttan	**0-11**
Näs - Husby	**4-1**
Ulfshyttan - Fors	**4-2**
Saxdalen - Stora Skedvi	**4-0**

Saxdalen	13	9	3	1	39 -	12	30
Vikmanshyttan	13	9	3	1	37 -	10	30
Östansbo	13	9	2	2	62 -	13	29
Ulfshyttan	13	7	1	5	53 -	28	22
Stora Skedvi	13	5	4	4	41 -	35	19
Husby	13	4	2	7	43 -	30	14
Näs	13	4	2	7	35 -	28	14
Garparna	13	3	5	5	36 -	32	14
Fors	13	2	2	9	30 -	40	8
Grim	13	1	0	12	11 -	159	3

Tisdag 21 augusti 2001

U klass 3 gr 3

Amsberg - Nyhammar	**5-1**
Saxdalen - Torsång	**5-0**
Ulfshyttan - Säfsnäs	**17-2**

Torsång	10	9	0	1	70 -	17	27
Bullermyren	8	8	0	0	74 -	3	24
Amsberg	10	6	0	4	45 -	43	18
Ulfshyttan	9	5	0	4	47 -	20	15
Nyhammar	10	3	0	7	27 -	44	9
Sunnansjö	8	3	0	5	9 -	39	9
Saxdalen	10	2	0	8	29 -	69	6
Säfsnäs	11	2	0	9	18 -	84	6

TIO ÅR...

...fyller i dag tisdagen den 21 augusti **Sandra Persson**, Ölsjövägen 14, Saxdalen.

Sandra är en aktiv och sportig tjej som också tycker om att umgås med sina kompisar. På sommaren låter hon bollen rulla då hon är engagerad i Saxdalens fotbollslag. Under vinterhalvåret stakar hon sig gärna fram på längdåkningsskidor i alla spår som finns runt hörnet. Hon kopplar också av med en och annan innebandymatch.

Den stora dagen firas med familj och kompisar.

Måndag 20 augusti 2001

Saxdalens nya talesman blev en kvinna

SAXDALEN

Under lördagen firades Saxdalens dag och en av höjdpunkterna var överlämnandet av Rävvålakroken till årets talare.

Uppdraget att hålla det kommande Valborgsmässotalet och att vara ambassadör för byn gick till Kerstin Byström.

Under dagen visades också den renoverade butiken vid Runnbergsgården upp.

Under hela lördagen pågick en rad olika aktiviteter runt om i Saxdalen när byns dag skulle firas. På morgonen började det med en tipspromenad som utgick från Furuliden.

Även byns idrottsmuseum höll öppet på förmiddagen och det spelades en fotbollsmatch mellan Saxdalens F11 och IFK Ludvika.

Vid lunchtid vidtog programmet vid Runnbergsgården och som inledning spelade Saxdalens skolas mellanstadieorkester.

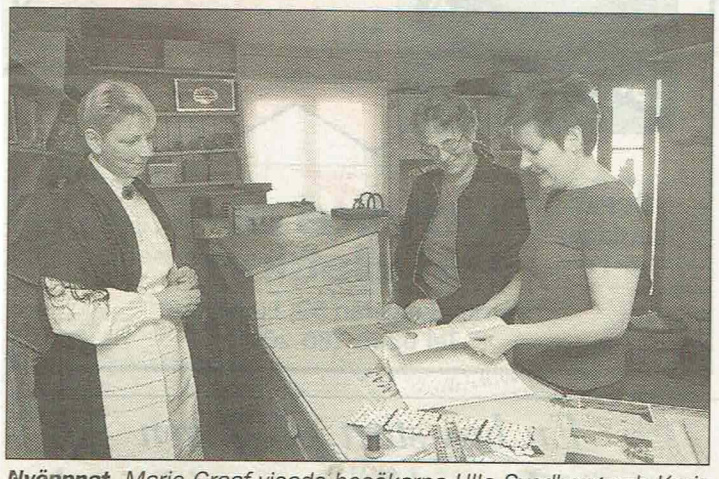

Nyöppnat. Marie Graaf visade besökarna Ulla Svedberg och Karin Lindqvist butiken på Runnbergsgården efter att det blivit renoverat.

Sedan tre år tillbaka delas Rävvålakroken ut till någon som ska hålla tal på Valborgsmässoafton och vara en talesman eller ambassadör för byn.

Tidigare år har det varit bland annat Lars Åhlström och Olle Wallman. Den här gången gick uppdraget till Kerstin Byström.

Gammalt redskap

Att uppdraget gick till Kerstin Byström motiverades bland annat att hon varit en av de drivande när det gäller tillvaratagandet av Runnbergsgården.

Lars Åhlström berättade vid utnämnandet att detta med Rävvålakroken inte är något nytt påfund, utan ett gammalt redskap som är väl känt som ett redskap för att underlätta bärandet av matpaketet för gruvarbetarna.

– Folket i Saxdalen jobbade ofta i gruvan i Grängesberg och gick varje vecka mellan gruvan och bostaden och hade då mat för en vecka i ett knyte som de bar med hjälp av en speciell käpp som kom att kallas Rävvålakroken, berättade Åhlström.

Kerstin Byström konstaterade att det lagt ett mycket stort förtroende på henne att förvalta det kommande året.

– Det viktigaste är att vi alla jobbar för att skolan bevaras och jag kan bara lova att jag ska försöka motsvara förtroendet.

För den musikaliska underhållningen vid Runnbergsgården svarade Saxdalningarna

Kvinnlig talesman. Kerstin Byström utnämndes till årets talare i Saxdalen i samband med att byn firade sin egen dag, på bland annat Runnbergsgården.

SVEN THOMSEN
0240-70001
sven@nyalt.se
Foto:
ANDERS ABRAHAMSSON

Fredrik förde Saxdalen upp i topp

SAXDALEN

Grattis, Saxdalens IF!

Efter 4–0 hemma mot Stora Skedvi leder SIF fotbollssexan.

I hasorna lurar dock såväl Vikmanshyttan som Östansbo IS.

– Det känns jätteskönt med tanke på att matchen mot Östansbo i veckan inte alls var någon höjdare från vår sida, sa Saxdalstränaren Christer Fridlund.

– Och på vilket sätt som vi gick upp i serieledning på.

Saxdalen spelade nämligen fin sexanfotboll på Furuliden i går eftermiddag.

Utrullat bortalag

Stora Skedvi rullades helt enkelt ut av ett starkt Saxdalenkollektiv. Detta visar om inte annat halvtids- och slutresultatet.

Fredrik Persson, som var tillbaka i laget efter att ha besvärats av en sträckning i ryggen, presterade en kanonmatch på topp.

– Han var klart bäst på planen, ansåg Fridlund.

Anders "Råttan" Karlssons insats var som vanligt klanderfri.

SAXDALEN–STORA SKEDVI 4–0 (2–0)
SIF:s mål: 1–0 Andreas Fridlund, 2–0 Robert Träff, 3–0 Alexander Karlsson, 4–0 Anders Karlsson.

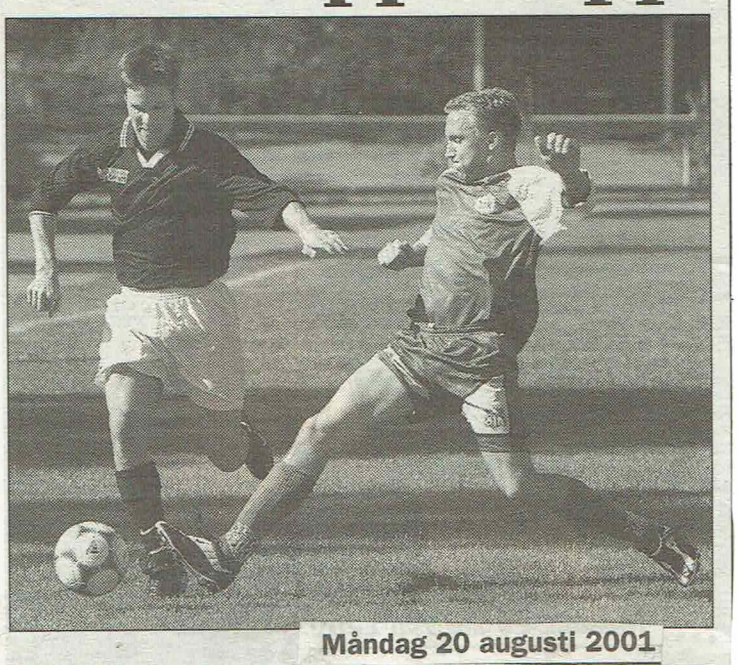

Bäst på planen. *Saxdalstränaren Christer Fridlund ansåg att forwarden Fredrik Persson var bäst på planen i söndagens möte med Stora Skedvi i division 6.*
Foto: ANDERS ABRAHAMSSON

Måndag 20 augusti 2001

Vem har stulit SIF:s matchställ?

SAXDALEN

– Hjälp oss att hitta våra tröjor!

Ett rop på hjälp kommer från Saxdalens IF. Efter en hemmamatch mot Vikmanshyttan den 10 augusti lämnade lagledningen som vanligt tvätten till det lokala företaget på platsen.

– Vi har alltid gjort på samma sätt, säger Conny Fridlund i SIF-ledningen.

När klubben skulle hämta sina rentvättade persedlar så var allt borta.

– Någon har stulit hela trunken med tröjor, byxor och strumpor, suckar Fridlund.

– Vi hade inte mycket annat att välja på än att köpa in ett helt nytt matchställ.

För ett par år sedan hände en liknande händelse. Den gången anträffades dock alla persedlar utkastade efter vägen mot Grängesberg.

– Vad som har hänt den här gången har vi ingen aning om. Att någon skulle kunna dra nytta av våra gamla grejer har jag svårt att tänka mig.

– Jag tror att man stulit väskan i hopp om att kunna finna något betydligt värdefullare än ett begagnat matchställ, anser Fridlund.

Om någon finner de vita SIF-tröjorna ombeds personen att omedelbart kontakta Saxdalens IF.

Det nya matchstället kostade klubben runt 15 000 kronor att köpa in.

HARALD LOHSE

Onsdag 22 augusti 2001

DÖDSFALL

STOCKHOM. Barbro Linder Lazar, Folkungagatan 128 – 130, Stockholm avled tisdagen den 21 augusti i en ålder av 55 år.

Den bortgångna var född och uppvuxen i Saxdalen där hon också gick i skola.

I de tidiga tonåren flyttade hon till Stockholm. Här fullföljde hon sin realexamen.

Under i stort sett hela sitt yrkesverksamma liv arbetade Barbro som handläggare och ekonomiansvarig på Svenska teaterförbundet i Stockholm. Hon hade även hand om alla personärenden inom förbundet.

Barbro var en mycket uppskattad och omtyckt kamrat av sina kollegor, och en person som de alltid kunde vända sig till.

Hon var också noggrann i sitt arbete och var inte rädd för att ta kontakt med medlemmarna och reda ut eventuella frågetecken. Barbro månade också om dem och ville att alla skulle känna samma trygghet när de vände sig till förbundet.

Hon gifte sig i mitten av 90-talet med sin Farib.

Barbros fritidsintressen var familjen och framförallt barn och barnbarn. Hon var mycket engagerad i sina barnbarn och tog även hand om dem när så behövdes. Barbro brukade också med nöje återge sitt Dalarna för dem och berättade gärna hur det var när deras farmor växte upp.

Hon tyckte också om att vara ute i naturen och ta långa promenader.

Barbro Linder Lazar sörjes och saknas närmast av maken Farid och sönerna Kjell och Christer med familjer samt tre syskon med familjer.

DÖDA

Min älskade Vän
Vår kära Mamma

Margareta Pålsson

* 20 januari 1953

Älskad och saknad av oss, mor, syskon, svärfar, övrig släkt och vänner.

Saxdalen
den 21 augusti 2001

ROLF
Sara
Pär och Ann-Marie
Ingrid
Gunnar

I kärlek den stingande
tistel blir skön,
och majregn vattnar
förtorkade land,
och en ros kan dofta, en
äng bliva grön
mitt i öknens brännande
sand.

Till kärleken av
Dan Andersson

Begravningsgudstjänsten sker i kretsen av de närmaste. Tänk på Cancerforskningen i Uppsala pg 90 00 53-0.

GRANGÄRDE. Begravningsgudstjänst för **Margareta Pålsson** hölls fredagen den 31 augusti i Grangärde kyrka.

Officiant var komminister Birgitta Jonasson-Björk. För sorgemusiken på orgel svarade Peter Resare som också som sångsolist framförde "Om du någonsin kommer fram till Sammarkand" av Thorstein Bergman.

Jan-Olof och Anders Wallman framförde på fiol Mats Wallmans "Polska".

Ingångsmusik var "Tröstevisa" av Benny Andersson och som utgångsmusik spelades J.S. Bach "Air".

Efter akten hölls minnesstund i Saxdalens skola.

Stämningsfull helgdagskväll

En tyst minut inledde årets föreställning i Skattlösberg: Trubaduren, poeten och tonsättaren Gunnar Turesson är död.

Men hans visor lever kvar. Mest känd är han kanske för att ha komponerat melodin till Gabriel Jönssons dikt "Flicka från Backafall" och tonsatt Hjalmar Gullbergs "Den tänkande lantbrevbäraren".

Ingen kan tolka just de två sångerna som Turesson.

Han var bara sexton år då han för första gången skrev en melodi. Hans svåger Dan Andersson hade gjort texten:"Jag väntar vid min mila".

Gunnar Turesson skrev egna dikter i sin ungdom, umgicks med Nils Ferlin och Harry Martinsson, men valde musiken framför poesin. Gunnar har känslan, vemodet, i rösten. Det är sällsynt att en hel sånggrupp klarar av det men faktum är att Saxdalens Manskör lyckas.

Roger Broberg kan inte göra något dåligt, tänkte jag efter Saxdalingarnas underbara konsert vid Mårtens. Hans glada spelhumör smittar av sig och i "timmerkojan" har han god draghjälp av ingen mindre än Dan Andersson-Persson.

Njutning och skratt

I Skattlösberg har man hela himlen till tak och milsvid utsikt över blånande berg. Jag satt lutad mot en skön björk, njöt för andra året i rad av "Helgdagskväll vid timmerkojan". Och jag skrattar lika hjärtligt varje gång åt mötet med gasten och dödskallarna, som rullar iväg. En hel manskör kommer med små tillrop som "uj då" och "nej men"! Det låter festligt.

Sångspelet är framför allt gripande; man får höra den ena älskade vemodiga visan efter den andra. Karlarna i Saxdalens Manskör sjunger rasande vackert!

Det blir alltid bra när människorna i bygden ordnar folkfester. Jag vill tacka alla som är med och sprider glädje! I Skattlösberg behöver man dessutom inte oroas för sin hälsa. En av parkeringsvakterna rycker säkert ut och tar på sig läkarrocken om det skulle behövas. Vilket annat byalag kan skryta med sådan service?

Det händer oväntade saker ibland. Vid Mårtens spatserade världens lyckligaste höns. En grann tupp hade flera synpunkter under programmets gång. Han ville ha ett ord med i laget: "Kuckeliku!"

Humoristen **Karl-Erik Anestedt** berättade att en av Sommarorkesterns medlemmar hade satt sig i en myrstack vid Säfsgården i Fredriksberg och komponerat en ny låt:"Myrsloken". Den låt ungefär så här: "Aaaiiiiih!"

På Hammarbacken står Ludvika Musikkår för ett mer traditionellt program och spelar Händels fyrverkerikonsert från sjuttonhundratalet. Den vackra barockmusiken håller än i dag!

Säga vad man vill om Dalarna men här finns det allt ett rikt musikliv!

R M Enquist

Tisdag 21 augusti 2001

Spelman. Roger Broberg *kan inte göra något dåligt, skriver R M Enquist i sin insändare.*

Torsdag 23 augusti 2001

U klass 3 gr 3

Bullermyren - Sunnansjö 5-2

Bullermyren	9	9	0	0	79 - 5	27
Torsång	10	9	0	1	70 - 17	27
Amsberg	10	6	0	4	45 - 43	18
Ulfshyttan	9	5	0	4	47 - 20	15
Nyhammar	10	3	0	7	27 - 44	9
Sunnansjö	9	3	0	6	11 - 44	9
Saxdalen	10	2	0	8	29 - 69	6
Säfsnäs	11	2	0	9	18 - 84	6

Inga spår efter tröjorna

SAXDALEN

Ännu har inte Saxdalens IF minsta lilla spår efter det matchställ som försvann från en lastkaj utanför Esstvätt i Saxdalen den 9 augusti.

A-lagets dräkter, byxor och strumpor, till ett värde av 15 000 kronor, förvarades nytvättade och nypressade i en så kallad hockeytrunk.

– Det är tydligen attraktivt att spela i SIF-tröjan, säger klubbens starke man, Christer Fridlund.

– Nej, men skämt åsido så känns hela den här historien mycket otrevlig. Vi har haft samma rutiner med tvätteriet under närmare 30 år och så händer detta.

Klubben hade som vanligt lämnat in matchstället för tvätt. När företaget sedan, enligt rutinerna, ställt ut trunken med den rena tvätten på lastkajen, har någon helt sonika stulit väskan.

– Jag blev så snopen när jag kom och skulle hämta trunken, säger Fridlund. Först trodde jag att man glömt att ställa ut den.

För Saxdalen återstod nu det gamla matchstället, som också användes i matchen mot Vikmanshyttan. Att det blev förlust låg kanske i luften.

När dagarna gick och kläderna inte dök upp återstod inget annat än att köpa nytt.

– För en liten klubb som Saxdalen är 15 000 kronor väldigt mycket pengar. Det innebär ett djupt sår i vår ekonomi.

– Utgifter som definitivt kunde ha använts till något bättre i verksamheten, betonar Fridlund.

Inget pojkstreck

Fridlund har sina teorier om vad som har inträffat.

– Risken är stor att persedlarna numera finns i främmande land. Vi kommer att polisanmäla det inträffade för att göra polisen observanta om något dyker upp.

– Tröjorna går inte att använda i Sverige då Saxdalens klubbmärke sitter tryckta på framsidan.

Stulen trunk. *Det var en så kallad hockeytrunk av det här slaget som Saxdalens IF blev bestulna på. Om någon känner igen väskan går det att vända sig till klubben eller polisen med upplysningar.* Foto: HARALD LOHSE

Att det skulle röra sig om något pojkstreck tror inte Christer Fridlund.

– Det kan jag inte tänka mig. I så fall skulle allt ha varit framme igen.

Det handlar totalt om 18 vita tröjor, 18 svarta byxor och 30 par svarta och vita strumpor. Även två målvaktströjor fanns i trunken som är av märket "Team Sportia" och svart, brun och vit med dubbla dragkedjor.

Saxdalens IF tar tacksamt emot upplysningar om någon har sett till den försvunna trunken.

HARALD LOHSE
0240–88214
ald@nyalt.se

Fredag 24 augusti 2001

Lördag 25 augusti 2001

Div 6 södra

Vikmanshyttan - Näs	**4-0**
Östansbo - Grim	**21-0**
Stora Skedvi - Garparna	**2-3**
Fors - Saxdalen	**1-3**
Husby - Ulfshyttan	**0-6**

Vikmanshyttan	14	10	3	1	41 - 10	33
Saxdalen	14	10	3	1	42 - 13	33
Östansbo	14	10	2	2	83 - 13	32
Ulfshyttan	14	8	1	5	59 - 28	25
Stora Skedvi	14	5	4	5	43 - 38	19
Garparna	14	4	5	5	39 - 34	17
Husby	14	4	2	8	43 - 36	14
Näs	14	4	2	8	35 - 32	14
Fors	14	2	2	10	31 - 43	8
Grim	14	1	0	13	11 -180	3

VIGDA

Susanne Ulriksson*, Åsele och* ***Jörgen Isaksson****, Saxdalen vigdes den 25 augusti i Rättviks kyrka. Vigselförättare var Stefan Fredriksson. Brudnäbb var parets dotter* ***Emelie.*** Foto: ANITA EWERSTA FOTO

Saxdalen håller i

FORS

Utan att direkt imponera vann Saxdalens IF:s fotbollspojkar fredagskvällens bortamatch mot Fors med 3-1, efter samma siffror i halvtid.

– Vi kan betydligt bättre än det här, lät SIF-lagets tränare Christer Fridlund förstå efter slutsignalen.

Även om han var nöjd med utgången, där varje poäng i toppstriden är utomordentligt värdefull, så var han långt i från tillfreds med spelet.

– Vi måste lugna ner spelet. I dag är det alltför mycket enmansshow och stress, tyckte SIF-ledaren. Som redan efter två minuters spel fick se sitt lag ta ledningen med 1-0.

Målskytt Alexander Karlsson.

Fyra minuter senare ökade gästerna på till 2-0. Ett snyggt mål, signerat av Andreas Fridlund. Hemmapojkarna reducerade sedan till 2-1 innan Thomas Faste fastställde slutresultatet.

Även som Saxdalen inte spelade bra var resultatet rättvist. SIF-keepern Mikael Andersson, som tvingades kapitulera för en lobb, lär ha haft en av sina mest lugna målvaktskvällar. Anders "Råttan" Karlsson var som vanligt bra bland utespelarna.

Lördag 25 augusti 2001

Tillmans vinbär i engelsk yoghurt

GRANGÄRDE

Just i dagarna avslutas årets skörd av svarta vinbär hos Tillmans bärodling i Grangärde.

Stor del av årets skörd kommer att exportras till England för att ingå i yoghurttillverkning.

Lördag 25 augusti 2001

Onsdag 29 augusti 2001

Möte om skolans framtid

SAXDALEN

Kan skolan bli en samlingsplats för företagarna i byn?

Det är en av frågorna som kommer att dryftas vid ett stormöte i skolans matsal på torsdagskvällen.

– Det har ju förekommit uppgifter om att någon byskola kommer att läggas ned, säger Inger Arvidsson i föräldraföreningen om bakgrunden till mötet.

Kommunens skolchef, Peter Svantesson, har gett föreningar, privatpersoner och andra möjlighet att komma med förslag på hur kommunens skolor kan användas i framtiden.

Avsikten är att så långt möjligt undvika nedläggningar och rivningar av skolor. Men då gäller det, menar Svantesson, att det presenteras realistiska förslag och idéer om alternativ användning av skolbyggnaderna.

Gymnasieelever

Här har föräldraföreningen vid Saxdalens skola och byalaget agerat. Redan på försommaren skickades ett brev till skolkansliet med förslag på hur byns skollokaler kan användas – förutom just som skollokaler.

– En idé är att företagen i byn skulle kunna ha en gemensam lokal i skolan. Ett annat förslag går ut på att flytta in kvartersgården i skolan. Ett tredje är att gymnasieeleverna från byn får möjlighet att använda skolans datorer på eftermiddagarna, berättar Arvidsson.

Osäker framtid. *Får Saxdalen behålla sin skola? I morgon, torsdag, hålls ett stormöte där skolans framtid ska diskuteras.* Foto: LARS DAFGÅRD

Dessa förslag ska diskuteras närmare under torsdagens stormöte. Förhoppningen är att det även kommer andra förslag som kan rädda skolan undan nedläggning.

– Skolan är hjärtat i byn. Läggs den ner blir det dött här i samhället, säger Inger Arvidsson allvarligt.

Tidsplanen

Nämnas kan att kommunens social- och utbildningsförvaltning har satt 15 september som sista dag för inlämning av förslag och idéer.

Tidigare har det sagts att nedläggningar av skolor kan bli aktuella tidigast hösten 2002. Vid senaste mötet med nämnden framkom dock att det inte är uteslutet att beslut om nedläggningar kommer tidigare.

– Kan vi inte bryta trenden med minskande antal elever ser jag det som nödvändigt att ett antal skolor läggs ned. Det räcker inte med besluten om Valhallaskolan och Gärdeskolan i Ludvika, sade Peter Svantesson till NLT den 22 augusti.

Profet i sin egen grannbygd

Onsdag 29 augusti 2001

SUNNANSJÖ

Vissa hävdar bestämt att det är omöjligt. Andra räds för att ens försöka. Men för Bengt Emil Johnson, diktare, författare, radioman och kompositör är det naturligt och trevligt att framträda i sin hembygd, likaväl som i radio.

På måndagen förgyllde halvtids-Saxdalsbon kvällen för belåtna besökare på Sunnansjö bibliotek.

– Nej, jag är inte alls nervös, log han när han anlände till biblioteket och ett rum fullsatt med förväntansfulla åhörare.

Lite förvånad över frågan, försäkrade han att han alltid blivit vänligt bemött, och att han såg fram emot kvällen i grannbyn.

Speciellt passande då att hans nya diktsamling, "I grannskapet" som släpps den 7 september, fanns med i bagaget.

– Rubriken för kvällen sattes med tanke på den nya boken. Men jag kommer att blanda en del, med inslag ur tidigare böcker också, lovade han.

Hans produktion är omfattande. Sedan debutboken gavs ut 1963, har hans namn prytt många samlingar från Bonniers förlag.

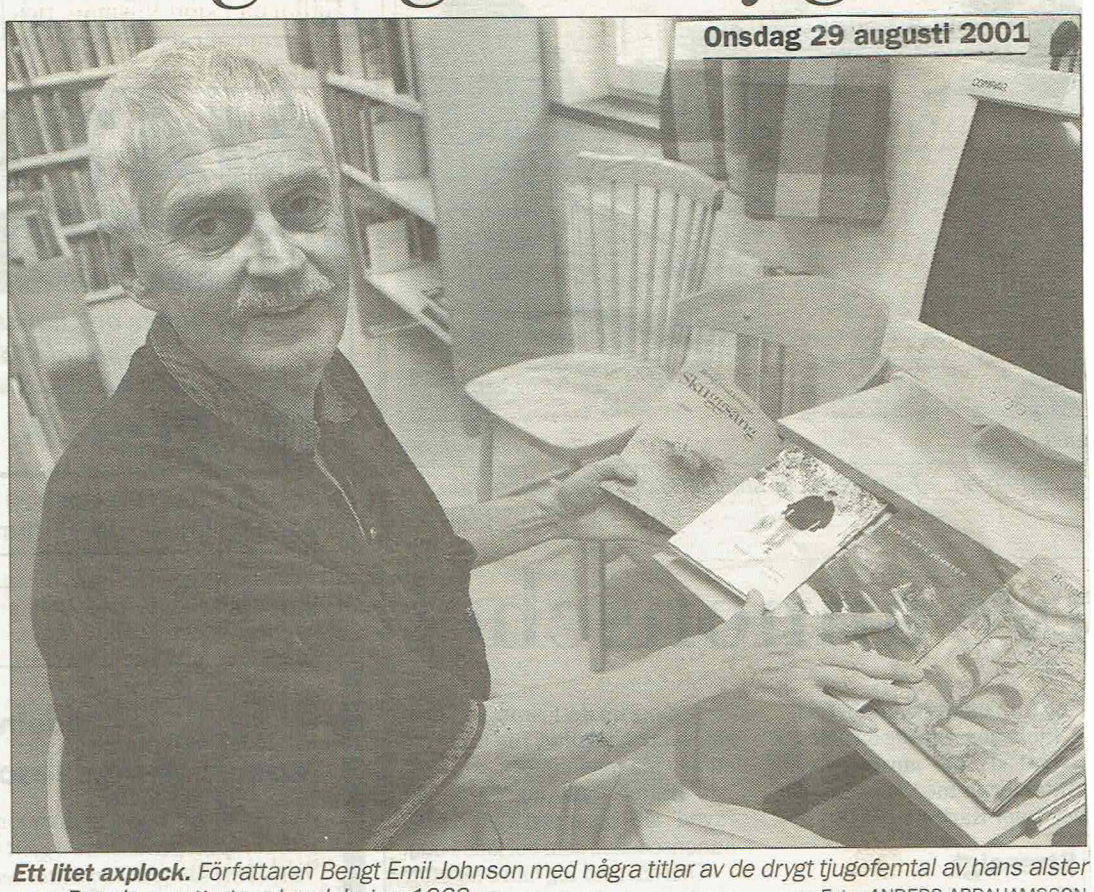

Ett litet axplock. *Författaren Bengt Emil Johnson med några titlar av de drygt tjugofemtal av hans alster som Bonniers gett ut sedan debuten 1963.* Foto: ANDERS ABRAHAMSSON

Blygsamt

– Det är nog cirka tjugofem böcker, mestadels lyrik, konstaterade han, innan han blygsamt går över till att berömma de illustratörer som gjort bokomslagen.

– "I grannskapet" har illustrerats av Micha Söderberg, Lillebror Söderbergs son. Det är extra roligt, eftersom det började på med att jag skrev en text till en av Leksandskonstnärens målningar, förklarar han.

Han säger inte inspirerats, det uttrycket tycks vara något han ogärna använder.

– Inspiration, vad är det? Inspiration kan man få av vad som helst. Begreppet är knepigt. Jag måste alltid skriva, helt enkelt, bestämmer han.

Växelvis boende

– Jag har aldrig börjat, jag är en sådan som aldrig slutat. Tror att alla är diktare som små, experimenterar med språket. Jag är väl så barnslig att jag fortsatt, man kan kanske säga att språket är ett motiv. Han ler rart och charmigt.

– Musiken, och annan diktning är ytterligare motiv.

Bengt Emil Johnson är född i Ludvika, men numera bosatt i Saxdalen.

– Här bor jag växelvis.

Sedan 1964 jobbar han på Sveriges Radio, och bor på "halvtid" i Saltsjöbaden.

Han började som producent, blev senare musikradiochef under åren 1979 – 84, och därefter programdirektör. Minst sagt mångsidig, har han också ett förflutet som medlem i musikgruppen Harpans kraft 1982 – 86. Han deltog i så kallade "Happenings" på Moderna museet på sextiotalet, och har också gjort sig känd som kompositör.

I hans diktning hittar man mycket av naturen, liksom små underfundiga funderingar som ger aha-upplevelser och igenkännande-susningar.

Experiment

Enligt uppslagsboken kännetecknas hans tidiga verk av olika experiment, och han räknades till de så kallade konkretisterna, medan naturen på senare tid alltmer tagit plats i hans lyrik. Bland annat Ludvikakonstnären Svante Rydberg och ortsanknytne Martin Lamm har illustrerat hans tidigare diktsamlingar.

Måndagskvällens evenemang i biblioteket var en i raden som anordnas av Biblioteksgruppen i Sunnansjö. De representerades på måndagen bland annat av Yngve Rosenberg.

– Vi ordnar "små aftnar" cirka en gång i månaden.

Aftnarna är en av de arrangemang som ska ge liv åt nygamla Sunnansjö bibliotek, som tidigare i cirka tio år ersattes av bokbussen.

LENA NILSSON
0240-88212
lena@nyalt.se

Lördag 27 augusti 2001

För 25 år sedan

Tvättstuga blev klubbstuga

Efter ett par års frivilligt arbete kan Saxdalens IF stå med en fin klubbstuga. Den ligger strategiskt placerad vid starten för elljusspåret och inrymmer bland annat omklädningsrum och en gillestuga med öppen spis.

Torsdag 30 augusti 2001

FOTBOLL

U klass 3 gr 3

Nyhammar - Saxdalen 7-3
Torsång - Ulfshyttan 3-2

Torsång	11	10	0	1	73 -	19	30
Bullermyren	9	9	0	0	79 -	5	27
Amsberg	10	6	0	4	45 -	43	18
Ulfshyttan	10	5	0	5	49 -	23	15
Nyhammar	11	4	0	7	34 -	47	12
Sunnansjö	9	3	0	6	11 -	44	9
Saxdalen	11	2	0	9	32 -	76	6
Säfsnäs	11	2	0	9	18 -	84	6

Fredag 31 augusti 2001

Engagemang och glöd för skolan i Saxdalen

SAXDALEN

I Saxdalen lägger man ned glöd och energi för att visa att byskolorna är värda att behålla, även om elevunderlaget i hela kommunen sjunker.

I går hölls ett möte i skolans matsal, där byborna var mycket eniga om att kämpa för sin skola om det skulle behövas.

Matsalen var i stort sett fullsatt, när cirka trettio personer från föräldraförening och byalag pratade idéer tillsammans med rektor Ylva Haag. Stämningen var lugnt positiv, och det konstaterades att något direkt hot mot just Saxdalens skola finns egentligen inte.

– Det diskuteras hela tiden, men det är inte förutsatt att just byskolor ska läggas ned, förklarade rektor.

Levande

I våras kom en skrivelse från social- och utbildningsnämndens chef, Peter Svantesson. Han efterlyste förslag för att kunna använda skolorna även om de inte kommer att vara helt fyllda med barn inom en nära framtid.

Svaret ska vara inne den 15 september, och på mötet i matsalen redogjorde Jens Beronius för det förslag som byalagets och gemensamt arbetat fram.

Att byskolan är viktig för en levande landsbygd, liksom att det är viktigt att små barn inte ska behöva åka långt för att komma till skolan, de ska kunna känna trygghet i nära och invand miljö, följdes av punkter med konkreta förslag hur lokaler, kunskap och engagemang ska kunna tas tillvara.

En välgenomarbetad skrivelse är dock inte det enda som byborna i Saxdalen har att komma med. En positiv inställning är minst lika viktig, kom de överens om.

– Om någon säger "Saxdalens skola ska läggas ned", så få tyst på dem på en gång, log rektor Haag bestämt.

– Negativa rykten kan ställa till skada.

Istället vill man ta tillvara den trend, som nu ser barnfamiljer flytta ut från storstäderna.

Tänker till. *Saxdalen samarbetar föräldraförening och byalag med idéer för att använda skolan på bästa sätt när elevantalet minskar.*

Trygghet

– Vi har så mycket, natur, trygg miljö, och allt på nära håll. Dessutom är det bara tjugo minuters väg in till sta´n, en kort restid jämfört med storstäderna, poängterade föräldrarna.

– Det borde var ett politikerintresse, att visa vad vår egen landsbygd kan erbjuda?

Rykten om att den nygjorda renoveringen i skolan ska ha kostat 15 miljoner kronor, upprörde, eftersom den rätta summan rör sig runt 2,2 miljoner.

– Hur långt är ni beredda att gå för att få ha skolan kvar, undrade Ylva Haag, och möttes av ett enigt försäkrande om att man ska kämpa tillsammans om det behövs. Med idéer, öppenhet och tro på levande byar.

Text och foto:
LENA NILSSON
0240-88212
lena@nyalt.se

Föräldrarna tänker slåss för sin skola

"Vi kommer att kämpa till sista blodsdroppen"

LÖRDAG 1 SEPTEMBER 2001

LUDVIKA

När antalet barn i skolåldern sjunker ökar hotet om nedläggning av byskolorna. Men i Saxdalen är föräldrar och övriga bybor beredda att kämpa för att barnen ska få behålla sin skola. Jens Beronius från Saxdalens byalag, har sammanställt en skrivelse, till barn och ungdoms förvaltningen, som klart visar att Saxdalens skola kan erbjuda mer än bara undervisning.

Engagerade föräldrar och övriga bybor hoppas att skolan ska få vara kvar även i framtiden.

På torsdagskvällen hölls ett möte i skolmatsalen och alla föräldrar var eniga om att kämpa för skolans framtid som i förlängningen även kan komma att handla om byns överlevnad.

Jens Beronius från Saxdalens byalag tillsammans med Inger Arvidsson från föräldrarföreningen har sammanställt en skrivelse som ska övertyga politikerna att Saxdalens skola är värd att bevara. Genom en flexiblare klassuppdelning kan skolan motverka allt för små klasser. Det finns förslag om att flytta in fem- och sexåringarna i skolverksamheten och på så sätt minska trycket på dagisplatserna. Det finns även en önskan om utnyttja skolhuset utöver den dagliga verksamheten. Kvartersgården, som idag finns nere i byn, tillsammans med biblioteket och rektors expeditionen kan flyttas in i skolhuset, genom detta skull hyreskostnaderna minska avsevärt

– Om fritis och fem- och sexårs verksamheten finns på skolområdet skulle vi ha barn från fem till tjugo år på ett och samma ställe, säger Inger Arvidsson som är mycket positiv till idén.

Trygg skoltid

Men det är inte bara sparförslag som ska rädda Saxdalens skola. Naturen som finns runt knuten och närheten till hemmiljön ger barnen en trygg skoltid.

– Det finns barn som inte trivs i stora skolor för dessa elever är byskolorna ett bättre alternativ, säger Inger Arvidsson. Att skolan är av stor betydelse för byns framtid är alla mycket eniga om.

– Närheten till skogen och fungerande barnomsorg är en stor anledning till varför många flyttar från städerna till landet. Om det inte finns en skola kommer huspriserna att sjunka ännu mera och ingen vill bo här, säger en pappa bestämt.

Alla nickar instämmande och hoppas att de även framtiden kan erbjuda sina barn den livskvalité livet i glesbygden kan ge.

Ett falskt rykte

Det har ryktats om att renoveringen av skolan skulle komma att kosta skattebetalarna 15 miljoner kronor. Men det stämmer inte enligt Ylva Haag, rektor på skolan, hon säger att det bara är ett falskt rykte. Däremot finns det politiker som trott att siffrorna varit korrekta. Med den bilden är det inte svårt att förstå skepsismen mot renovera en så liten skola. Idag uppgår renoveringskostnaderna till 2,2 miljoner. För invånarna i Saxdalen är skolan byns hjärta och på frågan om hur långt byborna är villig att gå för att rädda den låter inte svaret vänta på sig.

–Vi kommer att kämpa till sista blodsdropppen.

Det kanske inte är bokstavligt menat, men det råder ingen tvekan om att kamplusten är på topp i Saxdalen.

LINDA HERMANSSON

Saxdalen imponerade mot Ulfshyttan

SAXDALEN

Nu ska det mycket till för att inte Saxdalen i varje fall tar minst en kvalplats till fotbollens division V.

I säsongens bästa match gjorde laget hela 6–1 (2–0) på svårspelade Ulfshyttan hemma på Furuliden.

– Killarna var "taggade till tusen" och visst ser det här bra ut inför fortsättningen.

– Vår målsättning är att ta full pott i de tre återstående matcherna så får vi se var det slutar, menade en förnöjd SIF-tränare, Christer Fridlund.

Förutom de sex målen så hade hemmalaget tre stolpträffar och dessutom tillkom gästernas tröstmål i slutminuten.

– Ett mål som kostade oss serieledningen i måljakten mot Vikmanshyttan. Men vi grämer oss inte och fixar detta i de återstående matcherna, lovade Fridlund.

Alexander Karlsson öppnade vägen med ett hat-trick och sedan rullade det bara på för Saxdalen.

Anders "Råttan" Karlsson som vanligt totalt dominant i de bakre leden. Bra även kvartetten Pelle Runberg, Anders Fridlund, Alexander Karlsson och Alexander Karlsson.

SAXDALEN–ULFSHYTTAN 6–1 (2–0)

Målen: 1–0, 2–0 och 3–0 Alexander Karlsson, 4–0 Alexander Fridlund, 5–0 Alexander Karlsson, 6–0 Fredrik Persson och 6–1 Magnus Almkvist.

Måndag 3 september 2001

Borlängebo åtalad för snabb olovlig färd

SAXDALEN. En 27-årig man hemmahörande i Borlänge har åtalats för fortkörning och olovlig körning. Stämningsansökan har inlämnats till tingsrätten i Falun. Det var under våren, i maj månad, som Borlängebon ertappades han när han körde länsväg 604 genom Saxdalen med en hastighet av hela 87 kilometer i timmen på 50-sträckan genom byn.

Vid kontroll visade det sig dessutom att hans körkort var återkallat. Därmed rubriceras den snabba och olovliga körningen som grov.

Onsdag 5 september 2001

U klass 3 gr 3

Sunnansjö - Amsberg 0-4

Torsång	11	10	0	1	73 - 19	30
Bullermyren	9	9	0	0	79 - 5	27
Amsberg	11	7	0	4	49 - 43	21
Ulfshyttan	10	5	0	5	49 - 23	15
Nyhammar	11	4	0	7	34 - 47	12
Sunnansjö	10	3	0	7	11 - 48	9
Saxdalen	11	2	0	9	32 - 76	6
Säfsnäs	11	2	0	9	18 - 84	6

Tisdag 4 september 2001

Div 6 södra

Garparna–Fors 4–1
Grim–Stora Skedvi 1–13
Näs–Östansbo 0–6
Vikmanshyttan–Husby 4–0
Saxdalen–Ulfshyttan 6–1

Vikmanshyttan	15	11	3	1	45 - 10	36
Saxdalen	15	11	3	1	48 - 14	36
Östansbo	15	11	2	2	89 - 13	35
Ulfshyttan	15	8	1	6	60 - 34	25
Stora Skedvi	15	6	4	5	56 - 39	22
Garparna	15	5	5	5	43 - 35	20
Husby	15	4	2	9	43 - 40	14
Näs	15	4	2	9	35 - 38	14
Fors	15	2	2	11	32 - 47	8
Grim	15	1	0	14	12 -193	3

Onsdag 5 september 2001

UNGDOMSTABELLER

FLICKOR 11 GRUPP 7

Nyhammars IF	10	7	1	2	38–10	22
IFK Grängesberg	9	7	0	2	26–11	21
Smedjeb. FK 1	10	6	1	3	38–10	19
Smedjeb. FK 2	9	5	0	4	32–18	15
IFK Ludvika	5	4	0	1	21– 8	12
Saxdalens IF	8	1	1	6	10–30	4
Söderbärke GoIF	8	1	1	6	6–45	4
Östansbo IS	9	1	0	8	4–43	3

POJKAR 11 GRUPP 8

Säfsnäs IF	11	11	0	0	54– 7	33
Smedjeb. FK 2	10	7	0	3	43–17	21
Ludvika FK 2	11	6	0	5	25–31	18
IFK Grängesberg	12	6	0	6	33–42	18
Ludvika FK 1	10	5	1	4	26–23	16
Östansbo IS	11	3	1	7	23–37	10
Vulc./Saxdalen	10	2	1	7	20–32	7
Smedjeb. FK 1	11	1	1	9	16–51	4

KLASS 3 GRUPP 3

Torsångs IF	12	11	0	1	76–16	33
Bullermyrens IK	10	9	0	1	79– 7	27
Ulfshyttans IF	12	7	0	5	55–24	21
Amsbergs SK	11	6	0	5	45–44	18
Nyhammars IF	10	4	0	6	29–37	12
Sunnansjö IK	11	3	0	8	13–51	9
Säfsnäs IF	12	3	0	9	21–84	9
Saxdalens IF	10	1	0	9	18–73	3

Lördag 8 september 2001

U klass 3 gr 3

Bullermyren - Ulfshyttan 7-0
Amsberg - Säfsnäs 3-0
Nyhammar - Torsång 4-4

Torsång	12	10	1	1	77 - 23	31
Bullermyren	10	10	0	0	86 - 5	30
Amsberg	12	8	0	4	52 - 43	24
Ulfshyttan	11	5	0	6	49 - 30	15
Nyhammar	12	4	1	7	38 - 51	13
Sunnansjö	10	3	0	7	11 - 48	9
Saxdalen	11	2	0	9	32 - 76	6
Säfsnäs	12	2	0	10	18 - 87	6

Måndag 10 september 2001

Div 6 södra

Östansbo - Vikmanshyttan 2-1
Fors - Grim 11-2
Ulfshyttan - Garparna 3-2
Husby - Saxdalen 1-4

Saxdalen	16	12	3	1	52 - 15	39
Östansbo	16	12	2	2	91 - 14	38
Vikmanshyttan	16	11	3	2	46 - 12	36
Ulfshyttan	16	9	1	6	63 - 36	28
Stora Skedvi	15	6	4	5	56 - 39	22
Garparna	16	5	5	6	45 - 38	20
Husby	16	4	2	10	44 - 44	14
Näs	15	4	2	9	35 - 38	14
Fors	16	3	2	11	43 - 49	11
Grim	16	1	0	15	14 -204	3

Ny satsning hos musikskolan

LUDVIKA

På onsdagskvällen samlades åtta musikskoleelever från Ludvika och Smedjebacken i Dans-och Musikskolans lokaler på Kyrkskolan.

Oktetten utgör en historisk grupp.

Som bekant satsar nu Ludvika och Smedjebackens musikskolor gemensamt. Det är dock inte den enda nyheten i verksamheten.

Samlingen i onsdags var också startpunkten för en satsning på de elever som hunnit en bit på väg i undervisningen och som bedöms som extra lovande ämnen till musiker.

De åtta eleverna har sökt, och blivit antagna, till den nystartade speciallinjen vid skolan och här får de chansen att gå ett steg längre i utbildningen.

Det erbjuds inte bara den vanliga utbildningen på ett instrument.

De har också fått anmäla intresse för att ta emot undervisning på ett biinstrument, de kommer att få plugga musikteori, ge konserter och dessutom få undervisning i så kallad scenisk beredskap.

Rättvist

– Av en ren tillfällighet har det blivit så att halva linjen är från Smedjebacken och den andra från Ludvika, så det blir en ganska trevlig fördelning, kunde rektor Catharina Hedin konstatera när hon bekantade sig med eleverna på onsdagskvällen.

På plats fanns också respektive lärare som, bland annat, har hjälpt eleverna med råd när det gällt valet av biinstrument, inte helt givna sådana på vissa håll.

– Jag har valt flöjt som biinstrument till min altsaxofon, berättar Christoffer Lehman, men det skulle ju vara kul att testa trumpet också.

Särskilt valda

Från början kom tolv anmälningar in och lärarna och rektor valde ut den här oktetten i samverkan, men från och med nästa läsår kommer det troligen att bli provspelning om de attraktiva platserna, berättar Catharina Hedin.

Den historiska grupp som deltar i skolans första speciallinje består av Helena Eriksson, Ludvika, tvärflöjt, Christoffer Lehman, Ludvika, altsaxofon, Nils Leonardsson, Smedjebacken, alt- och tenorsaxofon, Emma Erixson, Smedjebacken, klarinett, Emelie Adolfsson, Grängesberg, klarinett, Thomas Sandin, Smedjebacken, trombon, Johan Långberg, Smedjebacken, trombon samt Agnes Falk, Saxdalen, cello.

BERTIL DANIELSSON
0240-88202
bertil@nyalt.se

Historisk grupp. *De första eleverna i den nyinrättade speciallinjen vid Västerbergslagens Dans-och Musikskola.*
I främste raden Helena Eriksson, Ludvika, Christoffer Lehman, Ludvika, Nils Leonardsson, Smedjebacken och Emma Erixon, Smedjebacken.
I bakre raden Emelie Adolfsson, Grängesberg, Thomas Sandin, Smedjebacken, Johan Långberg, Smedjebacken samt Agnes Falk, Saxdalen. Foto: LARS DAFGÅRD

Tisdag 4 september 2001

Min älskade Make,
vår käre Far, Svärfar,
Farfar, Morfar,
Gammelfarfar och
Gammelmorfar

Olle Strömberg

* 10/11 1921

insomnade stilla i dag.

Saxdalen den 9/9 2001

KERSTIN
Sten-Olof med familj
Margareta med familj
Syster
Övrig släkt och vänner

Nu slut är smärtan Du
funnit frid
och lämnar hjärtan som
saknar Dig

Begravningsgudstjänsten äger rum i kretsen av de närmaste. Tänk på Hjärt-Lungfonden pg 90 91 92-7.

SAXDALEN. Olle Strömberg, Saxdalen, avled måndagen den 10 september i en ålder av 79 år.

Den bortgångne var född och uppvuxen i Saxdalen där han också gick i skola.

Olle var under största delen av sitt yrkesliv anställd inom Bolidens gruvor.

Han gifte sig 1942 med sin Kerstin. Paret fick två barn. Familjen bosatte sig i Saxdalen.

Olle tyckte om att vara med sin familj, och engagerade sig gärna i barnbarn och barnbarns barn.

Han uppskattade också att resa med bil i Sverige tillsammans med sin familj.

Ett annat intresse var fiske vilket även delades av makan.

Olle Strömberg sörjes och saknas närmast av makan Kerstin och barnen Sten-Olof och Margareta med familjer, barnbarn och barnbarns barn.

Måndag 10 september 2001

Johan sprintade bäst

GRÄNGESBERG

Folkracesprinten "Dynamitsmällen" avgjordes i lördags på Dynamitenbanan i Grängesberg.

Snabbast av de totalt 35 deltagarna var en junior, nämligen Johan Backström, Ludvika MS.

Sprint är en tävlingsform där förarna kör en och en på tid.

Därmed försvinner lite av den vanliga folkracens tjusning med sammanstötningar och bilar som trängs av banan.

Men sprinten ger kanske i större utsträckning ett kvitto på förarnas körskicklighet.

I lördags var det i alla fall junioren Johan Backström som rattade sin Saab snabbast av alla.

Ludvikaföraren var helt överlägsen i sin klass där det för övrigt var Ludvika MS på de tre platserna närmast Backström.

Jämnt

I seniorklassen för framhjulsdrivna bilar körde Grangärdes Andreas Hellberg jämnt och säkert i alla tre heaten och det avgjorde till hans fördel.

I klassen för bakhjulsdrivna bilar blev det en jämn kamp mellan Magnus Gustavsson, Ludvika och Tommy Sandberg, Sunnansjö. Den förstnämnde hade tiondelarna på sin sida och vann.

Alla förare körde tre heat och de två bästa tiderna räknades.

Resultat:

Seniorer bakhjulsdrivet: 1) Magnus Gustavsson, Ludvika 2.55,87, 2) Tommy Sandberg, Sunnansjö 2.56,94, 3) Per Pålsson, Sunnansjö 2.58,03, 5) Magnus Sandberg, Sunnansjö 3.00,68, 7) Svenne Nilsson, Sunnansjö 3.03,85.

Seniorer framhjulsdrivet: 1) Andreas Hellberg, Grangärde 2.46,13, 2) Micke Nyrönen, Småbacka 2.47,42, 3) Toni Prepula, Småbacka 2.47,43, 4) Frank Nyström, Sunnansjö 2.47,76, 5) Brian Falk, Grangärde 2.49,02, 6) Ove Lindblom, Grangärde 2.49,43, 7) Anders Fältman, Ludvika 2.50,01, 8) Göran Lernebo, Ludvika 2.50,63, 11) Esko Junttila, Bärke 2.54,21, 16) Arne Blidberg, Ludvika 2.57,32, 17) Jörgen Blidberg, Ludvika 3.00,21, 18) Mattias Andersson, Ludvika 3.10,12.

Juniorer framhjulsdrivet: 1) Johan Backström, Ludvika 2.44,09, 2) Lasse Fältman, Ludvika 2.47,46, 3) Jimmy Hallbom, Ludvika 2.50,24, 4) Jörgen Nyström, Ludvika 2.59,71.

Saxdalen upp i topp

DALA-HUSBY. Saxdalens IF malde sönder Husby AIK och vann gårdagens match i södersexan med 4–1 och gick därmed upp i serieledning.

Husby bjöd i den första halvleken på förvånansvärt hårt motstånd och man tog också ledningen efter en frispark.

Men det var SIF som förde spelet och det vara bara tillfälligheter som gjorde att kvitteringen inte kom före paus.

Saxdalen malde på och efter **Alexander Karlssons** 1–1-mål kroknade Husby helt.

– Vi sprang igenom deras försvar hela tiden och det hade kunnat bli ännu större siffror, kommenterade SIF-tränaren **Christer Fridlund**.

I ett jämnt Saxdalen toppade **Anders "Råttan" Karlsson, Joel Stenqvist, Pelle Runnberg, Alexander Fridlund, Fredrik Persson** och unge **Robert Träff**.

HUSBY–
SAXDALEN 1–4 (1–0)

SIF:s mål: Alexander Karlsson, Alexander Fridlund, Roger Persson, Fredrik Persson.

Vigsel har ägt rum lördagen den 8 september i Ludvika Ulrica kyrka mellan ***Marie-Louise Åhrlin*** *och* ***Sören Nilsson.*** *Brudparet är bördigt från Ludvika och bosatt i Saxdalen. Vigselförrättare var kommunister Wille Löwegren.*

Brudtärna respektive bestman var Therese Åhrlin och Janne Pettersson. Emma Åhrlin var brudnäbb.

Foto: BO MÄÄTTÄ, ATELJÉ STJÄRNBILD, LUDVIKA

Boulebana invigd i Saxdalen

SAXDALEN

Pensionärerna i Saxdalen invigde en boulebana, med tre spelplaner, på byns idrottsplats Furuliden. På måndagsförmiddagen började man kasta kloten och räkna poäng.

– Vi var tvungna att bygga tre banor för att kunna ha hemmatävlingar när vi ska möta andra pensionärsföreningar, säger Anita Broberg.

Bouleintresset är stort i Saxdalen liksom på andra orter och i flera PRO-föreningar. Ruth Andersson, Saxdalen, håller i det lokala boulespelet och är materialförvaltare:

– Det vanligaste är att vi kommer 12-15 spelare varje måndag.

Göra något själva

Pensionärerna tyckte emellertid de spelade på för uselt underlag och bestämde sig för att själva göra något åt saken. Idrottsplatsvaktmästaren Ulf Holm tyckte det var lämpligt att skapa någonting i norra kanten av idrottsplatsen, utanför löparbanorna fast innanför idrottsplatsstaketet. Sagt och gjort har en boulebana anlagts med tre grusade spelplaner.

Anita Broberg och Ruth Andersson anser att hedras de som hedras bör. De nämner i sammanhanget att Sixten Engström ritat & planerat, Anders Runnberg lånat ut traktor och Lennart Hansson kört 0-12 grus till banorna. Gunnar Eklund har hjälpt Ulf Holm med att snickra ihop sargen. Gruset har lagts ut, välts och kritstreck markerar spelplanernas mått och linjer.

Inga stora åthävor

– Här har lagts ner några tusenlappar. PRO-pensionärerna kommer att skicka in en begäran om ekonomiskt stöd från kommunens kultur och fritid, så vi slipper ta hela kostnaden ur pensionärernas knappa kassa, säger Ruth Andersson.

Man gjorde inga stora åthävor vid invigningen. Ruth Andersson såg till att alla hade klot, sex spelare per bana, så spelade man - och efteråt fika.

– Boulebanan är för hela byn, inte bara för PRO, säger hon.

BOO ERICSSON

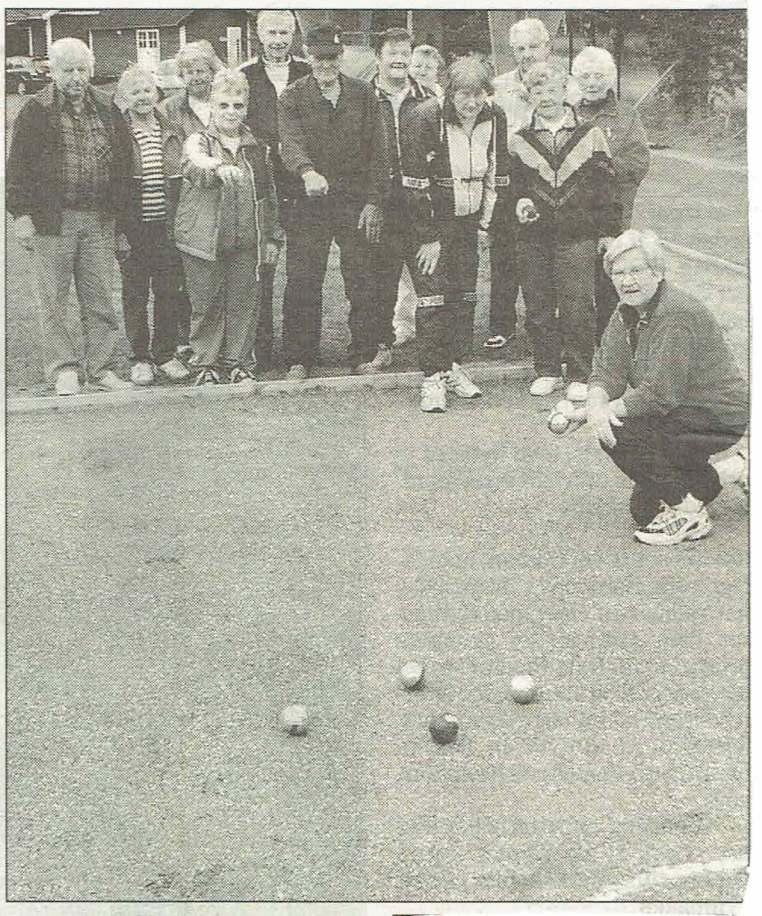

– Du kan skriva och förbereda kultur och fritid att det kommer en ansökan om ekonomiskt bidrag till Saxdalens boulebana, säger Ruth Andersson, Saxdalen.

FOTO: BOO ERICSSON

BOULEBANA INVIGD. *Saxdalens pensionärer har låtit bygga en egen boulebana på Furulidens idrottsplan i byn. Kalaset har kostat några tusen kronor, för materialet. Jobbet har gått på frivillighetens väg. Igår invigdes spelplanerna med klotkastning och fika. Ruth Andersson var med.*

SIDAN 5

Torsdag 13 september 2001

F11
IFK Grängesberg–Saxdalens IF 3–0

IFK tog en ny trepoängare i en spelmässigt bra match. Det var hemmalagets större rutin som till blev avgörande.

Bra i ett jämnt hemmalag var Jennie Ohlsson, Maria Spjuth och Emilie Backman. I SIF var det jämnt överlag.

Målen: Jasmine Nilsson, Emilie Backman, Matilda Jansson.

Torsdag 13 september 2001

TERRORDÅDET

Vad tänkte du när du fick veta vad som hänt i USA?

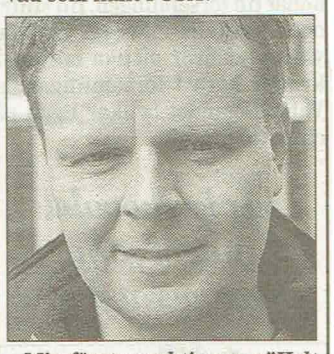

– Min första reaktion var "Helt sanslöst!" Jag satt och tittade på tv och fick veta det. Det var helt overkligt.

Leif Sundin
Saxdalen

Lördag 15 september 2001

LUDVIKA TIDNING

FÖR 25 ÅR SEDAN

Gammal bekant

Förskola i saxdalen

Äntligen har Saxdalen fått sin förskola, efter många turer i ärendet.

Lärarinna Ann-Christin Hedström kunde hälsa 17 småttingar välkomna på öppningsdagen.

Onsdag 12 september 2001

LUDVIKA TIDNING

FÖR 25 ÅR SEDAN

Storbrand i Saxdalen

Saxdalens största ladugård, vid Finn-Emils, har totalförstörts vid en häftig brand.

30 – 40 ton hö förstördes men besättningen, om 20 kor, räddades i sista stund undan lågorna.

Olsjöns dag satte besöksrekord

OLSJÖN

På lördagen var det dags igen. För Olsjöns dag. Årets uppslaga drog fler besökare än de tidigare två åren.

– Vi är väldigt nöjda, sade Annakarin Krainer, i spetsen av arrangemangsgruppen.

Skog, skog och åter skog. Sedan, efter några kilometers bilfärd genom tät vegetation, uppenbarar sig plötsligt en liten by. Olsjön, med drygt 20 invånare.

I lördags ordnades för tredje gången i historien "Olsjöns dag". Det är dagen på året då byn lever upp, då antalet personer i byn mångdubblas.

Med hoppborg, ponnyridning, häst och vagn, marknad och musikunderhållning, har "Olsjöns dag" någonting för de flesta.

Underhållningen bestod av gitarr och sång med Lille-Mor Gillberg, samt synth och sång från Åke Dahlman. Marie Krainer underhöll på tvärflöjt.

Många återbud

Marknaden kunde tillgodose behoven av hantverk, rökt fisk och lotterier.

Årets marknad hade sju knallar, vilket är en minskning från förra året.

– Många har ringt återbud, eftersom det är marknad också i Grythyttan och Torsby den här helgen, sade Krainer.

– Ändå har vi haft fler besökare än något annat år, berättade Krainer.

– Det är väldigt roligt för oss som arrangerar det här att fler och fler hittar hit för varje år.

– Självklart blir det en uppföljning nästa år, och då med ännu bättre väder, förhoppningsvis, avslutade Annakarin Krainer.

STINA ANDERSSON
0240-88200

Lystrade ivrigt. *Sten Eklund från Olsjön, Ing-Marie och Jeanette Hed-Dahlman från Saxdalen och Svea Karlsson från Olsjön lyssnade när Åke Dahlman spelade.* Foto: GUNNE RAMBERG

Roligt. *Nathalie Nyström, Hanna Krainer, Jennica Lorenzotti-Edén, Jenny Dahlman och Sara Eriksson tyckte att "Olsjöns dag" var toppen.* Foto: GUNNE RAMBERG

Måndag 10 september 2001

Måndag 17 september 2001

TRE TYCKARE

Socialdemokraternas ledning, det verkställande utskottet, VU, stödjer förslaget att göra den 6 juni till en helgdag.

Bör nationaldagen vara helgdag?

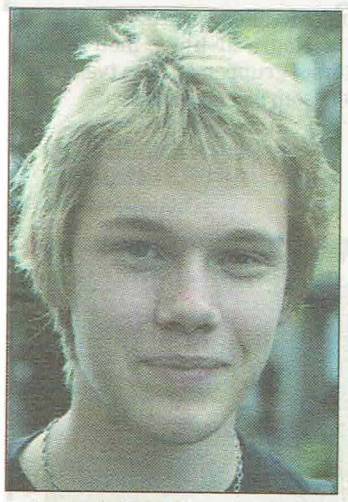

– Ja, det tycker jag.
Jonas Eriksson
Saxdalen

Måndag 17 september 2001

Div 6 södra

Stora Skedvi - Näs							**2-1**
Garparna - Saxdalen							**1-5**
Grim - Ulfshyttan							**0-12**
Näs - Fors							**3-3**
Vikmanshyttan - Stora Skedvi							**4-0**
Östansbo - Husby							**10-2**
Saxdalen	17	13	3	1	57 - 16		42
Östansbo	17	13	2	2	101 - 16		41
Vikmanshyttan	17	12	3	2	50 - 12		39
Ulfshyttan	17	10	1	6	75 - 36		31
Stora Skedvi	17	7	4	6	58 - 44		25
Garparna	17	5	5	7	46 - 43		20
Näs	17	4	3	10	39 - 43		15
Husby	17	4	2	11	46 - 54		14
Fors	17	3	3	11	46 - 52		12
Grim	17	1	0	16	14 - 216		3

102 kilometer på en 50-väg

SAXDALEN. Än en gång har polisens trafikgrupp i Borlänge varit i Saxdalen och kollat hastigheten.

15 fordonsförare fastnade under den timme som polisen fanns på plats.

Värst bråttom hade en motorcykelsförare som noterades till 102 kilometer i timmen. Tillåten hastighet är 50 kilometer. Körkortet drogs in omedelbart.

Polisen säger att det som är förvånande är att flesta som körde för fort bor i området och väl kände till gällande regler.

Den nyanlagda asfalten inbjuder tydligen till högre farter men polisen har nu fått klart för sig att det körs fort i Saxdalen. Därför blir det fler kontroller framledes.

Onsdag 19 september 2001

Måndag 17 september 2001

Saxdalen behåller sin serieledning

GARPENBERG

Saxdalen behåller serieledningen i division 6 södra i fotboll efter söndagens bortaseger mot Garparna. Resultatet blev 1–5 (1–4) och var helt rättvist.

Hemmalaget har tagit poäng av såväl Östansbo som Vikmanshyttan och kämpade matchen igenom för att göra detsamma mot det tredje topplaget. Något som alltså inte lyckades.

Saxdalen chocköppnade och ledningsmålet kom redan efter 15 sekunder. Ett rent mönsteranfall avslutades av Alexander Karlsson.

2–0 till Saxdalen följde bara fem minuter senare. Och åter handlade det om ett mycket fint anfall, som Roger Persson avslutade med ett skott i mål.

Men Garparna gav sig inte utan fortsatte att kämpa emot. Reduceringsmålet kom på en nick.

Före pausvilan hann bortalaget göra ytterligare två mål.

– Men det kändes ändå inte säkert, berättar Saxdalens tränare Christer Fridlund.

Straff avgjorde

Men då Alexander Fridlund blev neddragen inne i straffområdet och Anders Karlsson satte den givna straffen i nät var tillställningen avgjord.

– Jag var mycket rädd för den här matchen. Men vi hade fler anfall och var både starkare och snabbare.

– Men vi är bra just nu och har en härlig lagmoral.

Som vanligt var Anders Karlsson en riktig rese i backlinjen. På mitten var Pelle Runnberg och Andreas Fridlund de bästa för dagen medan det framåt mest handlade om Alexander Fridlund och Alexander Karlsson.

Med 20 minuter kvar vädrade Saxdalen blott 15-årige Emanuel Fridlund. Och han klarade inhoppet på bästa sätt.

GARPARNA–SAXDALEN 1–5 (1–4)
Saxdalens mål: Alexander Karlsson 2, Roger Persson, Robert Träff och Anders Karlsson ett vardera.

Hösten kommer med sagostunder

SAXDALEN

Ett säkert tecken på att hösten är i annalkande är beskeden om att bibliotekens sagostunder startar.

Denna extra service till de minsta i samhället är ett omtyckt arrangemang som blir till en rutin att besöka.

Visst är det skönt att få sätta sig ner på en skön kudde, eller luta sig bekvämt bakåt och lyssna när bibliotekens sagotanter läser ur spännande barnböcker.

Ett arrangemang som lockar många av samhället minsta invånare till biblioteken. Ja skall sanningen fram så följer i regel mamma eller pappa med också men vid dessa tillfällen räknas inte detta. Programmet är för dom minsta.

NLT besökte det lilla biblioteket i Saxdalen när det var premiär på sagostunderna för hösten.

Där heter sagotanten Gunlis Norgren och hon har en hel hög med böcker att välja ur. Just denna gång var det inte någon rusning på besökare men det kommer säkert efterhand.

Brittsommar

Just denna dag var det en brittsommardag utanför biblioteket som säkert fick många att stanna hemma och leka utomhus.

Men dom som kom fick höra sagan om Pelle Svanslös och spöket. En oerhört spännande historia som NLT inte skall återge. Det är bättre att läsaren går till biblioteket och läser eller lånar boken själv.

KARL ERIK ANESTEDT
0240-21610
kea@nyalt.se

Lördag 22 september 2001

Onsdag 19 september 2001

U klass 3 gr 3

Sunnansjö - Nyhammar							**1-6**
Bullermyren	11	11	0	0	90 - 8		33
Torsång	13	10	1	2	80 - 27		31
Amsberg	13	9	0	4	60 - 47		27
Nyhammar	13	5	1	7	44 - 52		16
Ulfshyttan	12	5	0	7	53 - 38		15
Saxdalen	12	3	0	9	38 - 80		9
Sunnansjö	11	3	0	8	12 - 54		9
Säfsnäs	13	2	0	11	22 - 93		6

Höstupptakt hos PRO

SAXDALEN. Saxdalens PRO har haft höstupptakt, med god tillslutning.

Vid mötet erinrades bland annat om motionsaktiviteten "Håll Sverige i rörelse" och riksmarschen.

En insamling, bland medlemmarna, till förmån för cancerforskningen inbringade 871, 50 kronor.

Föreningen lägger till lika mycket ur kassan.

På programmet stod vidare information om studiecirkelutbudet, genom ABF:s **Jan Wall.** För underhållningen vid mötet svarade **Arne Berglund** och **Holger Hultberg.**

Vid mötet gratulerades också **Olle Wallman**, som inom kort fyller 75 år.

Lördag 22 september 2001

Från Furuliden till Söderstadion

– Saxdalstjejen Anna-Linh Stenquist är en av "Bajens" bästa

Historisk bakgrund. *1897 bildades Hammarby IF – sex år senare än de båda tvillingklubbarna Djurgården och AIK. Fastän de tre stockholmsklubbarna bildades under sam ma decennium var skillnaden mellan föreningarnas medlemsunderlag markant. Hälften av AIK:s medlemmar var kontorsanställda, ingenjörer eller företagare medan enda tio procent var arbetare. För Djurgårdens del var drygt hälften av medlemmarna arbetare, övriga var i flesta fall hantverkare. Av Hammarbys medlemmar var däremot samt ga som man kunnat få fram uppgifter om arbetare.*

STOCKHOLM

– Oerhört löpstark.

– Stark i närkampsspelet.

– Bra lagspelare.

Tre egenskaper som enligt Christer Söderberg, tränare för "Bajens" damlag, personifierar Anna-Linh Stenquist.

Saxdalsflickan som tidigt hade siktet inställt på att spela allsvensk fotboll.

Och som enligt tränaren gör det på ett mycket bra och uppoffrande sätt.

Att det sen blev Hammarby och inte Djurgården när hon flyttade till Stockholm, berodde på att de förra var snabbare med att fixa ett jobb.

– Jag skrev på och tränade faktiskt med Djurgården först, säger Anna-Linh utan att med en min avslöja om hon i dag ångrar klubbytet.

Medan Djurgården är ett topplag i damallsvenskan så kämpar nämligen Hammarby om sin existens.

När fem omgångar återstår att spela ligger laget faktiskt på nedflyttningsplats.

Yngsten

– Vi ska klara kontraktet, säger Anna-Linh, utan större darr på rösten, och fortsätter:

– Stämningen är mycket bra.

Så bra förresten att laget efter senaste matchen – förlust mot Umeå med 3–0 – reste på en kollektiv kryssning till Helsingfors.

– Vi gjorde det för sponsorpengar som vi fått av rederiet.

Anna-Linh är yngst av tre systrar Stenquist, som när det ännu begav sig i Saxdalen spelade i idrottsföreningens trikåer.

I motsats till Tram och Jom, som stannade kvar i moderföreningen, så hamnade Anna-Linh, efter spel i dalalaget och ett elitflickläger i Halmstad, 1989, hos IFK Ludvika – som var riktigt duktiga på den tiden.

Efter fyra säsonger i Ludvika fick Ornäs, som spelade i allsvenskan när hon kom men som sen fick kliva av, dra nytta av Anna-Linhs kvalitéer och spring i benen.

Stress

Med sin låga tyngdpunkt – 1,55 mellan toppluva och sula, och 52 kilo lätt – är hon rena krutpaketet på planen.

Samtidigt som hon spelade boll i Ornäs pluggade hon på lärarhögskolan i Falun.

– En slitsam tid, minns Anna-Linh, som när det var dags för avgångsbetyget och den symboliska pekpinnen till de nyutexaminerade lärarna, bröt upp från Falun/Borlänge. Det blev flytt till Stockholm, där hennes sambo väntade.

Tillsammans med Erik Foberg, Ludvikagrabb, civilekonom och fondkommissionär, bor hon i en trivsam lägenhet i Enskededalen, söder om söder.

Sin tjänst som lärare har hon i Nacka, där hon undervisar elever i årskurs 6.

Precis som åren i Falun/Borlänge tar fotbollen så gott som all fritid. Enda dagen som Anna-Linh och Erik försöker ha helig, för att riktigt rå om varandra, är onsdagskvällar.

Hon skrattar, och rodnar lätt.

Hårt program

Måndagar... tisdagar... torsdagar... fredagar... lördagar (som i regel är matchdagar) och söndagar är upptagna.

Och allt detta slit (orden är inte Anna-Lihns egna) för fotbollen på skolgården i Saxdalen, där intresset för lädret vaknade och där inte en rast gick förlorad.

– Ja, det var så det började.

Därifrån var heller inte steget långt till byns idrottsförening, där systrarna Tram, Jom och Anna-Linh ett tag bildade backlinje.

Allroundspelare

– Det var skoj.

– Själv spelade jag allt utom målvakt hemma i Saxdalen.

– När jag gick till Ludvika så fick också Jom förfrågan

Innan fotbollen, som upptar en stor del av hennes liv, så hade Anna-Linh tre andra stora barn- och ungdomsintressen: gymnastik, sång och hästar. Att rida var bland det bästa hon visste - då. I dag står hon själv för styrkan.

Att det gått tungt för "Bajen" har enligt tränare Söderberg att göra med att årets uppställning, jämfört med fjolårets som klarade sig kvar först i sista matchen, är till stora delar nykomponerat.

Talanger saknas dock inte, och där Saxdalsflickan Anna-Linh är en av de allra främsta.

KG KARLQVIST
0240 – 88215
kg@nyalt.se
Foto:
ANDERS ABRAHAMSSON

FAKTA

Namn: Anna-Linh Stenquist.
Född: 74 12 02.
Familj: Sambo.
Sysselsättning: Lärare.
Favoritklubb (förutom Hammarby): Saxdalens IF.
Dricker: Juice.
Vad är du rädd för: Mycket, men framför allt att något illa ska hända nära och kära.
Vad ser du först hos en man: Ögonen och glimten.
Är du missnöjd med något hos dig själv: Jag blir lätt sur, även om det går över snabbt. (Varför skulle jag nu erkänna det, tillägger hon, och skrattar).
Vilket är ditt favoritgodis: Lakrits.
Vad är det första du gör när du kommer hem från jobbet: Tar av mig skorna och kollar posten.
Favoritmat: Vietnamesisk (för att göra mamma glad).
Favoritartist: Wyclef Jean.

Långa bollar. *Anna-Linh på Söderstadion med landslagsaktuella klubbkompisen Salin Ohlsson.*

Taktik. *Hammarby har i sina senaste matcher i damallsvenskan sp lat 5 – 3 – 2. Christer Söderberg, tränare, redogör för olika löpväga*

Saxdalen seriesegrare i kavaj

SAXDALEN

Ohjälpliga bottenlaget Grim, som satt en ära att aldrig, trots svåra problem att få ihop fullt lag lämna walk over.

De tvingades i seriens sista omgång, trots allt, bita i det sura äpplet.

Något som drabbade Saxdalens IF – seriens seriesegrare – som tillsammans med matchens domare, Leif Stenquist, på lördagseftermiddagen fanns ombytta på Furuliden. För match.

Till sist, efter lång väntan, dök Grims lagledare upp och överlämnade en blombukett till Christer Fridlund och kompani.

Dels för seriesegern, som togs i konkurrens med bland andra Östansbo IS och Vikmanshyttan, dels som lite av plåster på såren, för att SIF-pojkarna inte fick avsluta med en förväntad målfest.

Att bli "seriesegrare i kavaj" var inte vad spelare och publik tänkt sig från början.

Avslaget

Visserligen eldade de upp fyrverkeriet, med raketer och smällare för varje mål. Och de smakade också på champagnen.

Men...

Innan supén, som avnjöts i klubbhuset, fick de nu all tid i världen över. Det blev en resa till Grängesvallen och division fyramötet mellan Gränges och Säter. Motståndare (läs Grängesberg) som de till kommande år eventuellt ska möta i seriesammanhang.

Andra VB-lag som får se upp med Saxdalspojkarna när vi skriver 2002, är bland annat Nyhammar, Smedjebacken och Söderbärke.

Tillfreds

– Jag är mycket nöjd med vad laget presterat i år, säger Christer Fridlund, tränare och ledare för både A-och U-laget, ordförande i föreningen med mera, med mera.

Ett 30-tal spelare har Christer haft att jobba med. Frånsett backlinjen, som eventuellt måste föryngras till kommande år, så finns talangerna.

– Fyra av representationslagets spelare som medverkat till och från, är 16 år och under, fortsätter Christe, som för egen del inte bestämt sig för om han ska hänga med upp i femman.

– Det är mycket jobb, och det krävs mycket av en ledare.

Värdig vinnare

Med endast en förlust (Vikmanshyttan) och två oavgjorda (Östansbo och Vikmanshyttan) kan man tala om värdiga segrare – som efter fjolårets degradering såg till att sejouren i division sex endast blev ettårig.

KG KARLQVIST
0240 – 88215
kg@nyalt.se

Division fem nästa. *Efter en väl genomförd säsong har Saxdalens IF vunnit division sex. Här ser vi spelare och ledare efter väl förrättat värv. Främre raden från vänster Andreas Westerlund, Fredrik Persson, Emanuel Fridlund, Andreas Fridlund, Mikael Andersson, Alexander Fridlund, Pelle Runnberg, Alexander Karlsson, Felix Padilla. Andra raden från vänster Anders Karlsson, Stefan Drobni, Kristoffer Jakobsson, Kari Paananen, Viktor Stenquist, Per Miwertz, Mikael Malmberg, Lars Ruus. Bakre raden från vänster Robert Träff, Anders Karlsson, Christer Fridlund, Mattias Persson och Henrik Larsson.*

Måndag 24 september 2001

Foto: KG KARLQVIST

FASTIGHETSAFFÄRER

Gunnel Danielsson har sålt fastigheterna Ludvika Sunnans 142:2 och 142:5, med adress Saxenvägen 85, respektive Mässanvägen 1 i Saxdalen. Priset var 305 000 kronor, och köpare är **Stefan** och **Elisabeth Persson**.

Ulla Holm har sålt fastigheten Ludvika Rävvåla 64:22, med adress Gladmansvägen 17 i Saxdalen, för 130 000 kronor.

Köpare är **Leif Jansson** och **Ia Barkerud**.

Div 6 södra

Stora Skedvi - Östansbo							**0-6**
Fors - Vikmanshyttan							**1-5**
Ulfshyttan - Näs							**3-0**
Saxdalen - Grim							**3-0**
Husby - Garparna							**2-4**
Saxdalen	18	14	3	1	60 - 16		45
Östansbo	18	14	2	2	107 - 16		44
Vikmanshyttan	18	13	3	2	55 - 13		42
Ulfshyttan	18	11	1	6	78 - 36		34
Stora Skedvi	18	7	4	7	58 - 50		25
Garparna	18	6	5	7	50 - 45		23
Näs	18	4	3	11	39 - 46		15
Husby	18	4	2	12	48 - 58		14
Fors	18	3	3	12	47 - 57		12
Grim	18	1	0	17	14 - 219		3

Vägförening hoppas på Gud

I Saxdalen har man inte råd med snöröjning

SAXDALEN

"Må Gud begränsa snöfallet i Saxdalen", skriver Saxdalens vägförening i en skrivelse till kommunen.

Anledningen är att föreningen befinner sig i en akut ekonomisk kris inför vintern.

Saxdalens vägförening har elva kilometer väg att hålla fri från snö inför den stundande vintern.

I kassan finns det endast 22 000 kronor och det räcker till knappt tre snöröjningar, enligt föreningens skrivelse till kommunen.

Tidigare har föreningen skrivit till kommunen och berättat att det inte finns några ekonomiska resurser att klara de vattenskadade vägarna.

Slutar röja

Fortfarande behövs insatser på cirka tre kilometer väg. Dikning och nytt bärlager är en nödvändighet inför vintern.

Föreningen ville ha 80 000 kronor för dessa åtgärder av kommunen men har ännu inte en fått besked om det kommer pengar eller om det blivit avslag.

Som en extra krydda på eländet så har Smedjebacken-Ludvika Transport meddelat vägföreningen att man inte vill fortsätta med snöröjningen den kommande vintern.

Orsaken sägs vara att tidigare styrelser inte betalat räkningar i tid. Det har helt enkelt fattats pengar.

Gammal asfalt

Föreningen talar också om att det finns "gammal" asfalt inom tekniska kontorets förvaltning och den skulle komma väl till pass på föreningens vägar.

Som avslutning på sitt brev till kommunen slår man fast att föreningens verksamhet kommer att upphöra om inte mer pengar tillskjuts.

80 000 kronor till akuta vägförbättringar och 20 000 kronor ytterligare till snöröjningen är det som föreningen nu vill ha.

Tvättbil genomsöktes

SAXDALEN. mellan fredag kväll och måndag morgon har inbrott skett i en av Esstvätt AB:s lastbilar i Saxdalen. En okänd person har tagit sig in i bilen genom att krossa en sidoruta, och sedan sökt igenom fordonet. Inga stölder har ännu kunnat konstateras.

Onsdag 26 september 2001

Fotboll i blicken

■ På 90-talet spelade Anna-Linh Stenquists fotboll på Furuliden i Saxdalen.

Numera är hemmaplan Söderstadion i Stockholm.

Klubbtillhörigheten är Hammarby IF, laget spelar i damallsvenskan.

Anna-Linh hade tidigt siktet inställt på att spela i högsta divisionen.

Enligt "Bajens" tränare Christer Söderberg gör hon det på ett mycket bra och för laget uppoffrande sätt.

SIDAN 21

Fotboll i blicken. *Anna-Linh Stenquist bytte Furulidens IP i Saxdalen mot Söderstadion och kungliga huvudstaden.*

Foto: ANDERS ABRAHAMSSO

Glada finalister. *Tommy Lindkvist, Karin Sarin, Elisabeth Jakobsen, Krister Ragnarsson, Lena Karlsson, Adam Virkala, Lars Jakobsson, Britt Holm, Kerstin Nilsson och Birgit Söderman var duktiga svampjägare och tog sig till finalen i svampjakten.*

Svampfinalister slogs om segern

LUDVIKA

Små söta svampar i tidningen lockade till letande.

Även finalen, som gick av stapeln utanför Nya Ludvika Tidnings lokaler på Carlavägen, lockade många åskådare på söndagen.

Tio finalister fanns på plats för att i en sista trekamp slåss om första priset, en kryssning till Helsingfors. Finalisterna var Kerstin Nilsson, Lars Jakobsson, Birgit Söderman, Tommy Lindkvist, Britt Holm, Adam Virkala, Elisabeth Jakobsen, Krister Ragnarsson, Karin Skarin och Lena Karlsson.

– Min svampkunskap är lika med noll, sade Lena Karlsson strax innan trekampen skulle börja.

Hon var dock inte helt ovan att befinna sig i finalsammanhang.

– Jag var med i tulpanbingofinalen för några år sedan.

De tre grenarna i svampfinalen var pilkastning, boll i hink och slutligen att känna igen fem svampar.

Förstoringsglas

Inte heller Tommy Lindkvist ville briljera med att ha någon större svampkunskap inför det kommande testet.

– Men visst händer det att vi är i skogen och plockar svamp, erkände han.

Svampplockning i skogen är dock inte detsamma som att leta svamp i morgontidningen.

– Jag sitter med förstoringsglas när jag letar, sade Lena Karlsson, som nervöst undrade över hur hon skulle klara svamptestet.

På plats utanför NLT fanns inte bara finalisterna utan även fem svampexperter med dukade bord och närmare hundra svampsorter.

– Jag var ut på lördagen och plockade svampar, berättade mykologen Kerstin Junker.

Ett hundratal personer hade kommit för att ställa frågor och få veta mer om vilka svampar som kan plockas och ätas. Andra för att äta varm korv med bröd, svara på frågor och kanske bli vinnare till en sex månaders prenumeration av NLT.

Kerstin Junker hade också lagt fram olikfärgade lappar som, förutom att tala om vad svampen hette också, berättade om den var läcker, ätbar, oätlig eller rent av giftig.

Trekampen, med Nya Ludvika tidnings chefsredaktör Karin Rosencrantz-Bergdahl som enväldig domare, blev kanske inte någon rysare men iakttogs med stort intresse.

Pilkastningen gick ut på att träffa svampar, poäng efter den storlek som träffades.

Bäst poäng, i den första omgången, fick Tommy Lindkvist och ledde med 6 poäng.

Även att träffa hinkarna med golfbollar gick bra. Men värre var det när de fem olika svamparna skulle namnges. Där fick Tommy bara ett rätt.

Yngst

Betydligt bättre gick det för Birgit Söderman som lyckades känna igen fyra stycken och knappade in med hela åtta poäng.

När ytterligare en omgång pilkastning klarats av blev det bollkastningen som avgjorde.

Här gick också den yngste finalisten Adam Virkala upp på en tredje plats. Tvåa blev Elisabeth Jakobsen och första priset gick till Tommy Lindkvist. Hans tur var dock inte till ända.

När det var dags att lotta ut Lena Nilssons guachemålning, som visar svamparna som gömts i tidningen, gick vinsten även här till Tommy Lindkvist.

Därmed var den första av NLT:s svampjakter avslutad.

– Visst kommer den att återkomma nästa år, det kan jag lova, sade en mycket nöjd Karin Rosencrantz-Bergdahl.

INGELA HALLGREN
Foto: LARS DAFGÅRD

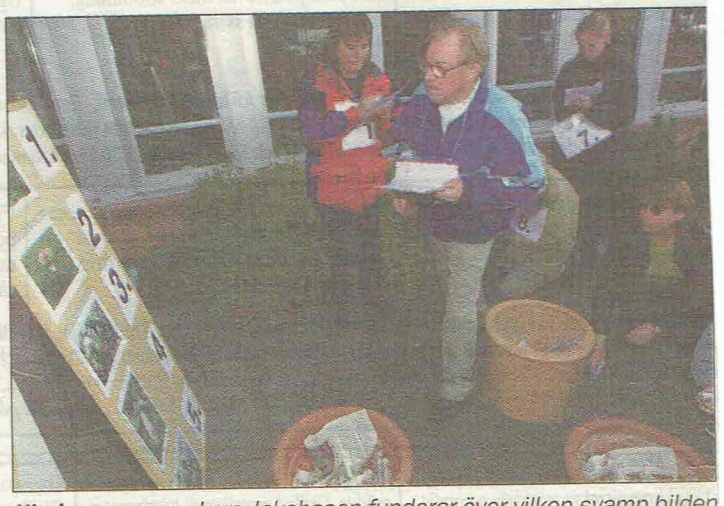

Kluriga svampar. *Lars Jakobsson funderar över vilken svamp bilden visar. Ett klurig moment i trekampen.*

Pil på svamp. *Ett moment i trekampen var att kasta pil på svamparna. Tommy Lindkvist siktade med säker hand.*

TRE TYCKARE

Försäljningen av cd-skivor minskar kraftigt, rapporterar de multinationella skivbolagen.

När köpte du en cd-skiva senast?

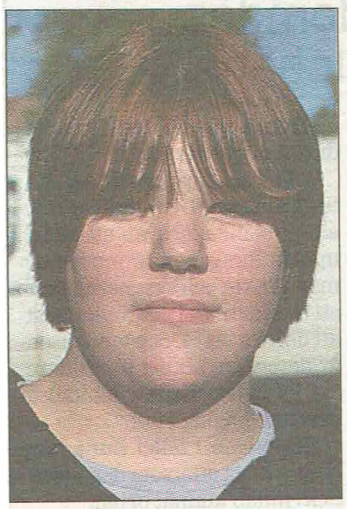

– För cirka två månader sedan.
Maria Byström Saxdalen

– Shit, det var längesedan. Jag tror att det var i julas.
Angelika Sundström

FLICKOR 11 GRUPP 7

IFK Ludvika	14	12	1	1	58–13	37
Nyhammar	14	10	1	3	52–12	31
Grängesb	13	9	2	2	35–16	29
Smedjeb 1	13	7	1	5	45–22	22
Smedjeb 2	14	6	2	6	43–25	20
Saxdalen	13	2	1	10	12–47	7
Östansbo	14	2	1	11	7–54	7
Söderb	13	1	1	11	6–73	4

POJKAR 11 GRUPP 8

Säfsnäs	14	14	0	0	69–12	42
Ludvika 2	14	8	1	5	32–34	25
Smedjeb 2	14	7	0	7	46–38	21
Ludvika 1	14	6	2	6	38–36	20
Östansbo	14	6	1	7	40–38	19
Grängesb	14	6	0	8	36–52	18
Vulc/Saxd	14	5	1	8	36–39	16
Smedjeb 1	14	1	1	12	18–66	4

POJKAR 10 GRUPP 7

Vulc/Saxd	14	10	2	2	58–21	32
Ludvika 2	14	8	4	2	58–28	28
Ludvika1	14	6	3	5	40–36	21
Grängesb	14	5	5	4	32–26	20
Nyh/Sun	12	5	3	4	40–31	18
Smedjeb 1	13	4	3	6	31–50	15
Smedjeb 2	13	4	1	8	39–44	13
Östansbo	12	0	1	11	13–75	1

Friidrott i Nyhammar

NYHAMMAR

Eleverna i Nyhammars rektorsområde har varit samlade för friidrottstävlingar. Detta rektorsområde omfattar Nyhammar, Sunnansjö, Saxdalen och Fredriksbergsskolorna.

Årskurs 3 flickor.

Längd: 1) Sara Lönnqvist Sunnansjö 2,69. 2) Ida Sjögren Sunnansjö 2,66. 3) Emma Lindberg Saxdalen 2,61.

Kast: 1) Madeleine Danielsson Sunnansjö 18,40. 2) Therese Almlööf Nyhammar 15,64. 3) Emma Lindberg Saxdalen 15,43.

60 meter: 1) Ida Sjögren Sunnansjö 11,06. 2) Johanna Martinsson Fredriksberg 11,46. 3) Emelie Karlsson Nyhammar 11,52.

Årskurs 3 pojkar

Längd: 1) Simon Arvidsson Saxdalen 2,90. 2) Jesper Dahl Sunnansjö 2,80. 3) Peter Lundqvist Sunnansjö 2,78.

Kast: 1) Kristoffer Björkman Nyhammar 29,41. 2) Jonny Oja Saxdalen 28,20. 3) Emil Bengtsing Nyhammar 27,66.

60 meter: 1) Fredrik Andersson Nyhammar 9,97. 2) Simon Arvidsson Saxdalen 10,5. 3) Jesper Dahl Sunnansjö 10,63.

Årskurs 4 pojkar

Längd: 1) Joel Modin Fredriksberg 3,32. 2) Tobias Hirsch Sunnansjö 3,18. 3) Tobias Persson Saxdalen 3,18.

Kast: 1) Tobias Persson Saxdalen 33,95. 2) Emil Eriksson Nyhammar 33,00. 3) Richard Magnil Fredriksberg 32,70.

60 meter: 1) Sebastian Johansson Fredriksberg 9,28. 2) Jesper Gundersson 9,50. 3) Tobias Hirsch Sunnansjö 9,57.

Årskurs 4 flickor

60 meter: 1) Sofia Sjögren Nyhammar 9,01. 2) Ulrika Forsberg Nyhammar 9,25. 3) Emma Wallenstein Saxdalen 9,81.

Årskurs 5 flickor

Kula: 1) Ann-Louise Johansson Nyhammar 5,80. 2) Nina Haglind Fredriksberg 5,30. 3) Joanna Sjögren Sunnansjö 4,70.

Längd: 1) Emma Willysson Sunnansjö 3,63. 2) Yasmine Nyström Saxdalen 3,35. 3) Maria Larsson Fredriksberg 3,26.

60 meter: 1) Yasmine Nyström Saxdalen 9,41. 2) Maria Larsson Fredriksberg 9,63. 3) Jennifer Wallenstein Saxdalen 9,75.

Årskurs 5 pojkar

Kula: 1) Tom Jansson Fredriksberg 7,55. 2) Robin Björk Hellqvist Fredriksberg 6,94. 3) Emil Gustavsson Nyhammar 6,45.

Längd: 1) Tom Jansson Fredriksberg 3,65. 2) Anton Karlsson Saxdalen 3,42. 3) Joakim Andersson Nyhammar 3,30.

60 meter: 1) Tom Jansson Fredriksberg 9,47. 2) Daniel Söderlund Fredriksberg 9,53. 3) Christoffer Dahlin Nyhammar 9,79.

Årskurs 6 pojkar

Längd: 1) David Sivelind Nyhammar 3,57. 2) Johan Danielsson Fredriksberg 3,51. 3) Marcus Dufström Sunnansjö 3,10.

Kula: 1) Fredrik Larsson Nyhammar 8,43. 2) Johan Danielsson Fredriksberg 7,55. 3) Simon Isaksson Saxdalen 7,54.

60 meter: 1) David Sivelind Nyhammar 9,40. 2) Johan Danielsson Fredriksberg 9,69. 3) Niklas Pergenius Nyhammar 9,81.

Årskurs 6 flickor

60 meter: 1) Sanna Sjögren Nyhammar 8,63. 2) Tanja Andersson Fredriksberg 9,28. 3) Sofia Gustavsson Saxdalen 9,60.

Stafetter

Årskurs 3: 1) Nyhammar lag 1. 2) Sunnansjö. 3) Nyhammar lag 2.

Årskurs 4: 1) Fredriksberg. 2) Nyhammar lag 2. 3) Nyhammar lag 1.

Årskurs 5: 1) Fredriksberg. 2) Sunnansjö. 3) Saxdalen.

Årskurs 6: 1) Fredriksberg. 2) Sunnansjö, 3) Nyhammar lag 1.

FASTIGHETSAFFÄRER

Rolf Hahne har köpt fastigheten Ludvika Rävvåla 1:59 för 114 000 kronor. Säljare är **Viktoria Zedig**, **Cecilia Zedig** och **Emil Lager**.

Aina Larsson har sålt fastigheten Ludvika Rävvåla 1:4, Omvägen 5 i Saxdalen, för 100 000 kronor. Köpare är **Peter Lindberget**.

DAGENS LIMERICK

En pyroman ifrån Målilla
var en fena på att grilla.
Att fixa till ett läckert mål
han gjorde lätt på de heta kol,
som återstod av varje nedbränd villa.

Knut Ottosson

Onsdag 3 oktober 2001

Framtidspojkar.

Saxdalens IF:s och V/G:s gemen samma P10-lag har spelat fotboll p ett förtjänstfullt sätt och vunni serien. En prestation som inte bli sämre av att sex av lagets spelare en bart är nio år gamla och två bara åtta år. Här ser vi de bollbegåvade pojkarna tillsammans med ledarna Jan-Erik Fogelberg, Jan Wik och Stefan Persson.

Måndag 8 oktober 2001

Mästerskapstävlingar på Dynamiten

GRÄNGESBERG. På Dynamiten i Grängesberg var i lördags Västerbergslagens folkraceklubbar på plats för att köra KM och kommunmästerskap.

Klubbmästerskap:

Sunnasjö MK:

A-final: 1) Frank Nyström, 2) Per Pålsson, 3) Anders Jansson, 4) Daniel Fredriksson, 5) Jan Edström, 6) Helena Karlsson. **B-final:** 1) Magnus SAndberg, 2) Tomas Roininen, 3) Jimmy Westman, 4) Fredrik Heed, 5) Hansa Carlsson, 6) Tommy Sandberg. **Junior:** 1) Rickard Heed.

Fredriksbergs MK:

A-final: 1) Johan Nordström, 2) Tobias Pettersson, 3) Linn Jansson. **Junior A-final:** 1) Niklas Albinsson, 2) Anna Ekehov, 3) Erika Albinsson.

Ludvika MS:

A-final: 1) Göran Lernebo, 2) Mattias Andersson, 3) Anders Fältman, 4) Mattias Nyström.

Grangärde RRC:

A-final: 1) Owe Lindblom, 2) Laila Dufström, 3) Johan Andersson, 4) Leif "Biffen" Andersson, 5) Peter Andersson, 6) Andreas Hellberg.

Kommunmästerskapet:

Junior A-final: 1) Erika Albinsson, Fredriksberg, 2) Anna Ekehov, Fredriksberg, 3) Rickard Heed, Sunnansjö. **Seniorer A-final:** 1) Göran Lernebo, Ludvika, 2) Magnus Sandberg, Sunnansjö, 3) Johan Andersson, Grangärde, 4) Helena Karlsson, Sunnansjö, 5) Leif "Biffen" Andersson, Grangärde, 6) Per Pålsson, Sunnansjö. **B-final:** 1) Owe Lindblom, Grangärde, 2) Daniel Fredriksson, Sunnansjö, 3) Brian Falk, Grangärde, 4) Tomas Roininen, Sunnansjö, 5) Tommy Sandberg, Sunnansjö, 6) Linn Jansson, Fredriksberg. **C-final:** 1) Laila Dufström, Grangärde, 2) Frank Nyström, Sunnansjö, 3,) Jimmy Westman, Sunnansjö, 4) Anders Jansson, Sunnansjö, 5) Fredrik Heed, Sunnansjö, 6) Tobias Pettersson, Fredriksberg.

Limerick

Några gnällspikar i Nyhammar
tyckte skördarn kapat allt för många stammar,
men Stora Ensos Skog
tyckte han sparat nog,
liksom alla de som rymd och sol anammar.

Knut Ottosson

Fredag 12 oktober 2001

TRE TYCKARE

Baren, Farmen, Harem, Temptation Island, Expedition Robinson, Villa Medusa...

Är det för många dokusåpor på tv?

– Jag bryr mig inte eftersom jag inte tittar. Ser överhuvudtaget sällan på tv.

Mona Runkvist
Saxdalen

Onsdag 10 oktober 2001

Flera klubbar har svårt att lösa tränarfrågan

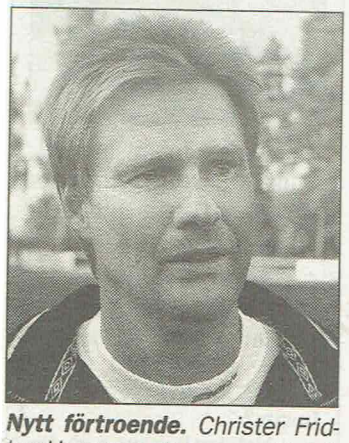

Nytt förtroende. *Christer Fridlund kommer att ansvara för träningen när hans Saxdalen återtar sin plats i femman.*

Foto: GUNNE RAMBERG

VÄSTERBERGSLAGEN

I dessa dagar arbetar fotbollsklubbarna frenetiskt på att lösa tränarbiten för sina representationslag.

Nya femmanlaget Saxdalens IF kan dock ta det lugnt på den punkten. Styrelsen ger Christer Fridlund och Kenneth Gustafsson fortsatt förtroende.

– För oss skulle det vara förenat med stora kostnader att gå ut och skaffa en tränare externt, säger Conny Fridlund i SIF.

– Christer och Kenneth gjorde ett bra jobb i år och nu blir det en fortsättning även i femman.

I Smedjebacken pekar allt på att Anders Schött fortsätter.

– Vi ska träffa Anders på lördag och hoppas att allt ska bli klart då, säger Lars Lindblad, ordförande i SFK.

Nyhammar hade hoppats på att kunna presenterat sin nye tränare förra helgen.

– Vi hade en på kroken men han hoppade tyvärr av i sista stund.

Ovisst i SIK

– Nu har vi fått börja om och hoppas att frågan ska vara löst inom några veckor, förklarar Per Andersson, ordförande i NIF.

Grannen Sunnansjö har ingenting klart efter avgående Kent Höglund.

– Vi har ett par namn att jobba med. Hur och när detta blir klart kan jag inte uttala mig om i dag, säger Mats Johansson i SIK-styret.

– För ett lag i sexan är det inte lätt att hitta en tränare.

I Söderbärke ska sektionsbasen Stig-Olov Bertilsson träffa ett par kandidater i veckan.

– Jag hoppas att vi ska kunna presentera en ny tränare före måndag, säger Bertilsson.

I dagsläget har endast tre klubbar helt klart med tränarna inför 2002. Ludvika FK, V/G och Saxdalen.

HARALD LOHSE
0240-88214
harald@nyalt.s

Tisdag 23 oktober 2001

FÖR 25 ÅR SEDAN

Kyrklig nyhet?

– Jag vet inte om det har förekommit i våra trakter tidigare. Möjligen på 1800-talet, säger komminister Staffan Edqvist när han arrangerar Grangärdes första (?) skördevesper i Saxdalen. Den gamla sydsvenska traditionen går ut på att smycka lokalen med delar av årets skörd och tacka för en god sådan.

Vi vill gratulera vårt lilla charmtroll **Isabella Sundin** i Saxdalen som fyller 2 år den 15 oktober. Många kramar från Farmor och Farfar.

DAGENS DIKT

Kyrkochefsbråket

Dessa gudliga män i Ludvika
kunde sin tjänare ej lika.
Fast han inte gjort nå't fel
fick han avsked av den del,
som människokärlek hörts predika.

Knut Ottosson

Dalafyran och femman klar

FALUN. När Vika från Falun inte klarade av kvalet till trean är det helt klart hur distriktsserierna i fotboll kommer att se ut nästa säsong.

Det blir stora förändringar i dalafyran. Närmare bestämt 25 procent. Korsnäs kommer ned från trean. Vidare kommer trion Långshyttan, Tunabro och Våmhus från femman.

Övriga lag blir Avesta AIK, Aspeboda, Bullermyren, V/G, Kvarnsveden, Vika, Malung och Säter.

Söderfemman blir starkt dominerat av Västerbergslagen. Grängesberg, Nyhammar, Östansbo, Smedjebacken, Saxdalen och Söderbärke får sällskap av Hedemora, Stora Tuna, Torsång, Krylbo, Horndal och Skogsbo/Avesta.

Tisdag 23 oktober 2001

Vår kära Mamma,
Svärmor och Mormor

Emma Eriksson

* 11 februari 1907

har i dag lämnat oss, släkt och vänner i stor sorg och saknad.

Saxdalen
den 21 oktober 2001

AINA OCH GÖSTA
Henrik

Det är om aftonen man bryter upp, i solnedgången, då lämnar man allt.

Begravningsgudstjänsten äger rum i Grangärde gravkapell fredagen den 9/11 kl. 13.00. Efter akten inbjudes till minnesstund på Saxenborg. Tänk på Västerbergslagens Hjärt och Lungsjuka pg 430 62 04-1.

SAXDALEN. Emma Eriksson avled den 21 oktober i en ålder av 94 år. Den bortgångna var född och uppvuxen i Låsberget utanför Saxdalen. Hon hade sin skolgång i Saxdalen och i Grängesberg.

1934 gifte hon sig med sin Manne. Paret bosatte sig i Låsberget. De fick dottern Aina.

Familjen flyttade sedan till Björnhyttan där de arrenderade ett mindre jordbruk. Maken arbetade förutom på gården också i skogen. Emma var fullt sysselsatt med att sköta om familj, hem och de göromål som förekom på den tidens jordbruk.

Hon hann ändå med att karda och spinna ull. Av garnet stickade hon sedan bland annat varma tröjor och sockor till sin familj. Intresset för stickning har följt Emma under årens lopp och det har blivit åtskilliga stickade plagg till både familj och vänner.

1949 gick bosatte de sig Saxdalen och maken började arbeta i ortens gruva. I mitten av 50-talet flyttade familjen till eget hus i Saxdalen. Här bodde de under många år.

Maken avled 1987 och två år senare flyttade Emma till en pensionärslägenhet i Saxdalen.

Emma tänkte alltid på familjen i första hand och var mycket engagerad i barn och barnbarn. Hon hade även tät kontakt med sina släktingar och fanns till hands när så behövdes.

Hon uppskattade också litteratur och ofta väntade flera böcker på att bli lästa. Emma tyckte även om att lösa korsord. Hon var också förtjust i blommor och pysslade gärna med sina krukväxter.

Sedan 1999 bodde Emma på Solgärdet i Sunnansjö. Emma Eriksson sörjes och saknas närmast av dottern Aina med maken Gösta och barnbarnet Henrik.

Lördag 27 oktober 2001

FÖDELSEDAGAR

TJUGO ÅR fyller på söndagen den 28 oktober, **Marcus Johansson**, Allmogeplatsen 15, Västerås.

Marcus är född i Thailand och har bott i Sverige sedan han började första årskursen i skolan.

Efter studier på naturvetenskapsprogrammet, Högbergsskolan, tog han studentexamen 2000.

Marcus utbildar sig för närvarande till byggnadsingenjör i Västerås.

Hemma hos sin familj i Saxdalen är han en hjälpsam och duktig kille som gillar att laga mat. Marcus tycker också om att umgås med sina kompisar både i Saxdalen och på studieorten.

Den stora dagen kommer han att tillbringa i Saxdalen tillsammans med familjen.

Onsdag 31 oktober 2001

Kemtvätt i Saxdalen och Smedjebacken

VÄSTERBERGSLAGEN. I gårdagens tidning fanns en artikel om Ludvikatvätten som gått i konkurs. Där stod det att Ludvikaborna måste åka flera mil för att få sina textilier kemtvättade. Det är en sanning med modifikation.

Nils-Erik Larsson, som tillammans med sin sambo äger och driver Esstvätt i Saxdalen och Norrbärke Tvätten i Smedjebacken, berättar att det går att lämna in kemtvätt på båda inrättningarna.

– Det är många privatpersoner som lämnar in kemtvätt till oss. Skillnaden är den att vi gör inte kemtvätten själva utan har ett samarbete med ett företag i Falun, säger han.

Så Ludvikaborna behöver bara åka strax över en mil för att lämna in sina kläder.

Måndag 29 oktober 2001

Ludvikaglitter i bowling-DM

LUDVIKA

Ludvikaspelarna höll sig mycket väl framme i DM i bowling för oldboys/oldgirls och juniorer, som under helgen spelades i Ludvika.

Sammanlagt åtta medaljer, fyra guld, tre silver och ett brons hamnade i Ludvikaspelares händer, vilket var mer än godkänt.

Ett av gulden var individuellt medan övriga tre togs i tvåmanna som spelades i respektive klass parallellt med det individuella spelet.

Det var Hans Gerlström, Ludvika BK, som knep guldet i oldboysklassen efter en mycket fin slagning med 1741 poäng över åtta serier vilket gav en segermarginal med nästan 70 poäng till tvåan Yngve Zetterström från Domnarvets BS.

Gerlström blev för övrigt dubbel guldmedaljör då han även segrade i tvåmanna tillsammans med Bertil Johansson.

Många medaljer

De övriga två guldkexen togs i tvåmanna i respektive juniorklass. Dels av WeGes Jonas Persson och Tomas Faste bland pojkarna, dels av Anna Persson och Sofie Hjärtedal bland tjejerna.

De båda förra var helt överlägsna i pojkklassen, som de vann med över 350 poäng efter att de noterat mycket respektabla 3 222 poäng vilket skulle placerat dem på andra plats i den garvade oldboysklassen.

Individuellt blev det tre silver till WeGe genom Jonas Persson i pojkklassen, Anna Persson i tjejklassen samt Gunvor Lakso i oldgirls.

Bronset gick till Tomas Faste som spurtade otroligt fint och knep tredje platsen med endast en enda käglas marginal.

Resultatet är ett mycket fint bevis på kvaliteten på bowlingen i Ludvika och bowlingfolket hyser en synnerligen ljus framtid då många av juniorerna var långt fram i resultatlistorna.

Guldflickor. *Sofie Hjärtedal och Anna Persson segrade i flickornas juniordubbel. Den senare tog även en individuell silverbricka.* Foto: LARS DAFGÅRD

Guldpojkar *Tomas Faste och Jonas Persson knep juniorguld i tvåmanna och slutade trea respektive tvåa individuellt i DM för juniorer.* Foto: LARS DAFGÅRD

Måndag 5 november 2001

Minnesljus. *Kyrkvärden Kerstin Byström var en av många som tände ett minnesljus i Grangärde kyrka under allhelgonahelgen.*
Foto: GUNNE RAMBERG

Ljusets tappra strid mot mörkret

GRANGÄRDE

Fullmånen lyste upp Grangärde kyrkogård tillsammans med hundratals flämtande lågor.

Ljuset stred modigt mot mörkret.

Lördagen den 3 november, alla helgons dag 2001. Inne i Grangärde kyrka pågick minnesgudstjänsten under ledning av komminister Birgitta Jonasson-Björk. Drygt 300 personer deltog.

Kyrksalens värme, de av kyrkobesökarna tända minnesljusen och Jonassons tröstande ord gav glöd till dem som kommit för att skänka en bortgången släkting, vän eller mamma en tanke.

Finns till hands

– Gud är inte långt borta, utan han är nära och finns tillhands när det behövs, sa Birgitta Jonasson-Björk, vars röst omfamnade kyrkorummet på samma vis som Grangärde kyrkokörs sång sedermera gjorde.

Den hördes svagt ute på kyrkogården, trots kyrkans tjocka väggar. Bland gravstenarna rörde sig människor stilla. Det enda som bröt tystnaden var grusets knarrande under fötterna och en och annan tändstickas fräsande när den raspats mot plånet.

Fullmånen log sitt allra bredaste leende. Minusgraderna bet i kinderna. Ljusen bildade ett kav lugnt hav.

Fårade såväl som tunna och små händer hade placerat ut dem. Som ett tecken på sorg, men även tröst.

CARL-JOHAN BERGMAN
0240-88205
carl-johan@nyalt.se

Fotnot: Minnesgudstjänstens kollekt gick till Svenska kyrkans diakonala arbete i utlandet.

DÖDA

Vår Mamma, Mormor,
Farmor och Svärmor

Inger
Danielsson

* 15 juni 1932

har lämnat oss.
Älskad och Saknad

Saxdalen
den 8 november 2001

Birger och Inger
Theres
Ingvar och Annica
Ros-Marie, Fredrik,
Madelene
Ingegerd och Thed
Kent, Linda
Syskon
Övrig släkt och vänner

Kära lilla Mamma, nu
är Din strävan slut
All smärta den är borta
och Du får vila ut
För allt vi vill Dig tacka
för kärlek rik och
stor
För omsorg och all möda
tack kära lilla Mor

Begravningsgudstjänsten äger rum i Grangärde gravkapell lördagen den 17/11 kl. 10.30. Efter akten inbjudes till minnesstund på Saxenborg. Var vänlig meddela närvaro till Fonus tel. 0240-105 03 senast torsdagen den 15/11.

Lördag 10 november 2001

Annas café öppnar igen

SAXDALEN

Efter flera års väntan är det nypremiär på Saxdalens manskörs Vi möts igen.

Detta sångspel som utspelar sig under beredskapstiden framfördes ett 20-tal gånger i början av 90-talet men har sedan dess legat och vilat.

Lördagen den 1 december blir det två föreställningar i Saxdalens Folkets hus av sångspelet Vi möts igen.

Samhällets manskör, tillsammans med Kerstin Ståhl och Wallmans spelmän, bjuder då på en miljö hämtad från beredskapstiden.

Handlingen utspelar sig på Anna café där bygdens beväringar, som är hemma på permission, samlas och njuter av en fika eller dåtidens öl Ljusa.

Vad händer när militärminnen berättas? Jo det skryts och skrävlas och det berättas historier, båda sanna och mindre sanna. Dessutom bjuds det på sång och musik.

I början av 90-talet blev detta en stor succé med ett 20-tal föreställningar.

Nya inslag

Sedan dess har det inte funnits möjlighet att fortsätta. Bengt Emil Jonson och Kerstin Ståhl, som har bärande del i spelet, har varit hårt uppbokade.

Men nu fanns det en möjlighet att hitta samarbetstider igen. Kerstin tog på sig rollen som regissör och just nu försöker hon att få någorlunda styrsel på de spralliga gubbarna i kören.

Spelet är inte helt sig likt. En del nya melodier har bakats in. Givetvis har dessa också anknytning till beredskapstiden. Moonlight serenade, Vals i Valsparaiso, Olrogpotpurri och Ol´ man river för att nämna en del.

Stämningsfullt

I övrigt blir det som förr. Publiken sitter vid kaffeborden och lokalen har förvandlats till 40-talsmiljö.

"Det var en mörk tid, då på 40-talet. Inte alltid så glatt som det verkar här i kväll. Men det fanns också, bakom mörkläggningspappren, en särskild stämning, en gemenskap, som aldrig kommer tillbaka, men som vi aldrig glömmer" säger Åke Lundeberg i spelets slutreplik.

Den gemenskapen, den stämningen försöker aktörerna, med publikens hjälp, att skapa vid föreställningen. Det gick i början av 90-talet. Det går säkert även detta nya sekel.

KARL ERIK ANESTEDT
0240-21610
kea@nyalt.se

Fredag 9 november 2001

FASTIGHETS-AFFÄRER

Göran och **Birgitta Nilsson** har sålt fastigheten Rävvåla 2:116, Jan Hans Väg 18 i Saxdalen, för 225 000 kronor. Köpare är **Pentti Mukka** och **Anna Holsti**.

Ulla Byström har sålt fastigheten Rävvåla 64:50, med adress Gladmansvägen 6, Saxdalen, för 540 000 kronor. Köpare är **Tomas Johansson** och **Eleonor Jungmarker**.

Vårtecken i Saxdalen

SAXDALEN. Ingenting är som det brukar. Vad håller på att hända med vårt väder? Påståenden som ofta fälls när det dalas om de käraste samtalsämne vi har. Vädret. Men nu kommer en ny variant i höstkylan. Hos **Gun Byström** på Byboviägen i Saxdalen har videbuskarna slagit ut. Manskören får nog börja öva på vårsångerna igen för våren har kanske kommit till Saxdalen.

Lördag 17 november 2001

Programansvarig. *Sven Olov Jansson var ansvarig för programme hos Saxdalens PRO. Han visade gamla bilder från bygden.*
Foto: ANDERS ABRAHAMSSO

Gamla bilder hos Saxdalens PRO

SAXDALEN

Saxdalens PRO hade sitt månadsmöte i bygdens Folkets Hus.

Denna gång var det lite av en nostalgi tripp i och med att Sven Olof Jansson var på plats för att visa en hel del gamla bilder.

Saxdalens pensionärer i PRO gillar Björborevyn. På annat sätt kan det inte tolkas det rungande ja som ordförande Anita Broberg fick på frågan om en resa skulle anordnas.

Efter en del sedvanliga mötesförhandlingar var det dags för dagens huvudnummer.

Sven Olov Jansson hade tagit med sig en hel del av sina gamla bilder, på både platser och person er, med anknytning till Saxdalen

Det blev många igenkännande leenden och kommentarer och en hel del diskussioner utbröt om händelser man minns tillsam mans med det som fanns på bilderna.

Inslaget blev väldigt uppskattat så med all sannolikhet får Sven Olov plocka fram fler bilder ur sin samling och återkomma på fler möten i framtiden.

För föreningen väntar nu julgröten och lucia. Detta kommer att bli den 15 december.

Lördag 17 novemeber 2001

Fredag 16 november 2001

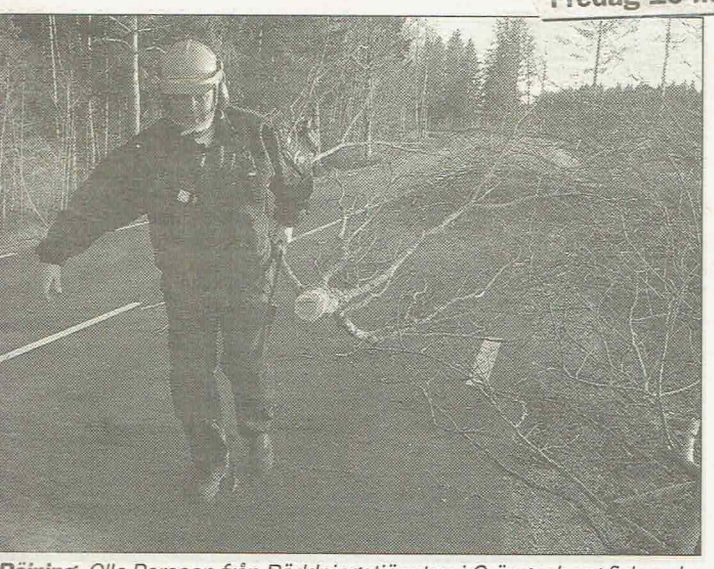

Röjning. *Olle Persson från Räddningstjänsten i Grängesberg fick rycka ut och såga sönder träd som blåst över Björnhyttevägen.*
Foto: ANDERS ABRAHAMSSON

Rally. *I Saxdalen tog vinden tag i soptunnorna och förde dessa en bra bit från deras ordinarie uppställningsplats.*
Foto: KARL ERIK ANESTEDT

Soptunnerally i Saxdalen

SAXDALEN

Blåsvädret under torsdagen vållade en hel del problem i trakterna.

Träd blåste omkull och soptunnor var ute på drift efter vägarna.

Det blev säkert en mindre glad överraskning för många som kom hem efter torsdagens arbete när det upptäcktes vad eftermiddagens blåsväder orsakat.

NLT var på genomresa i Saxdalen och fick under en kort stund beskåda hur samhällets soptunnor gjorde upp i ädel rallykamp.

Ett stort antal tunnor rullade runt efter vägarna och några av dem var säkerligen långt hemifrån och måste nog ha hjälp för att komma till samma hushåll igen.

Efter vägen mellan Grängesberg och Saxdalen var det flera träd som blåst omkull. Den intilliggande telefonledningen hade stoppat några träd men de hängde farligt i ledningarna och kunde när som helst ramla ner över länsvägen.

Insats

Räddningstjänsten i Grängesberg var ute och körde ett av sina fordon när det blev till att stanna och plocka fram motorsågen och röja efter ett nedblåst träd.

På några platser hade träden lyckligtvis blåst in i skogen utan att vålla någon skada.

Men det fanns också andra föremål som flyttades runt. Vid en fastighet hängde en stor presenning endast i en enda tamp. Resten for i vinden som en av de största flaggor som skådats.

De personer som råkade befinna sig utomhus efter lunchtid hade stora bekymmer att röra sig.

Att cykla var i det närmaste omöjligt vilka flera av skoleleverna fick erfara när skolan var slut.

KARL ERIK ANESTEDT
0240-21610
kea@nyalt.se

Stal cross ur lastbil

SAXDALEN. En lastbil som varit parkerad på Malbacksvägen i Saxdalen har blivit utsatt för inbrott. När lastbilsägaren kom ut på gården upptäckte han att låset i ena bakdörren var sönderbrutet. Tjuven/arna stal en crosscykel, en blå oregistrerad Yamaha 400, som var parkerad i lastbilen, och två extrahjul till crossen.

Onsdag 21 november 2001

Limerick

Finurlig redaktion i Ludvika
låter stavningen av Räwåla avwika.
I stället för ha två "breve"
man sätter dit ett dubbelt w,
och det låter ju helt lika.

Knut Ottosson

Onsdag 28 november 2001

TRE TYCKARE

Överåklagaren Sven-Erik Alhem i Malmö vill ha större möjligheter att rättsligt kunna ta itu med cyklister. Han irriteras över att många cyklister nonchalerar trafikreglerna.

Brukar du reta dig på cyklisternas framfart?

– Japp. de är farliga när de dyker upp.

Lina Jansson
Saxdalen

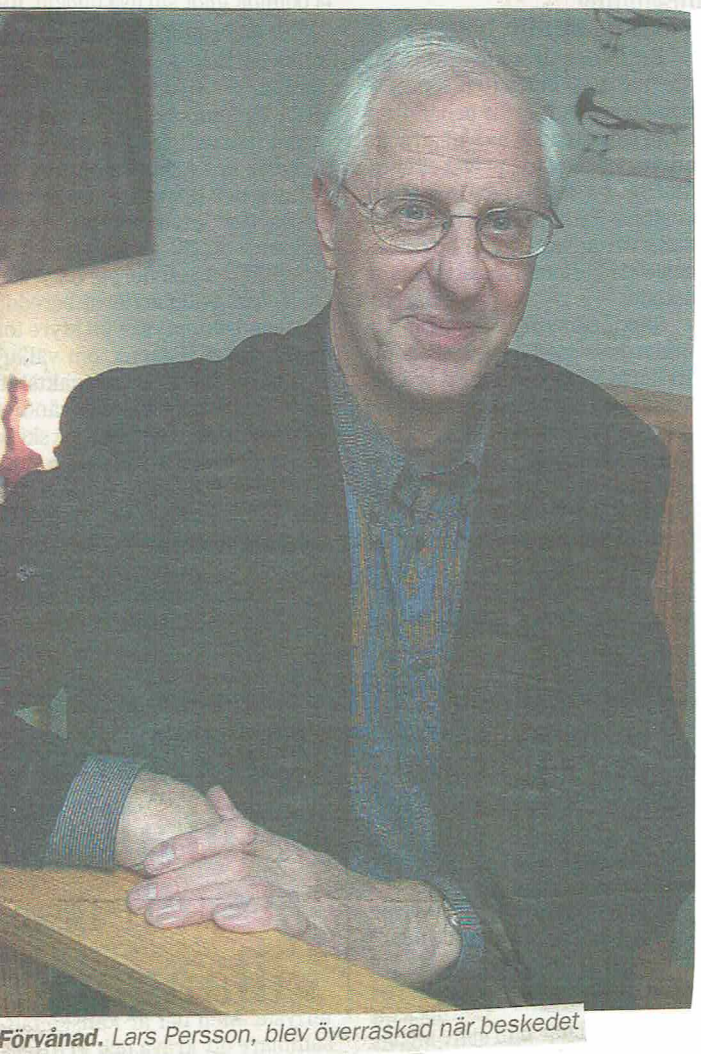

Förvånad. *Lars Persson, blev överraskad när beskedet nådde honom att han fått kulturpriset.*

Tisdag 20 november 2001

LUDVIKA

En av Ludvikas musiklivs allra viktigaste drivkrafter, en man vars bilder utgör ovärderliga dokument, och en stor glädjespridare – tre män som fick dela årets kulturpris à 30 000 kronor. Lars Persson, eldsjäl i bland annat Cassels vänner och jazzklubben, Reidar Falk, fotograf med känsla för människor och miljö och Lennart Eriksson, som roat och berört i många år.

– Jag har inte tänkt på det överhuvudtaget, och blev väldigt förvånad när Ingvar Henriksson ringde och meddelade att jag var en av pristagarna, säger Lars Persson i telefon på måndagskvällen.

– Normalt går det väl till konstnärer eller musiker, undrar han ödmjukt och tillägger att han liksom inte sett sig själv som någon som gör en kulturgärning.

– Jag blev snudd på förskräckt när jag först hörde att jag var en av de tolv som kandiderade. Det var många väldigt bra kandidater, och jag känner mig hedrad.

På den klassiska frågan om vad han tänker använda prispengarna till, har han inte hunnit fundera så mycket.

– Men en resa vore trevligt.

för allt Cassels vänner medverkat till att sätta Ludvikabygden på Sveriges musikkarta."

Om fotokonstnären Reidar Falk säger motiveringen:

"Han har i sin fotokonst skildrat och fångat människor och miljöer med en unik varsamhet och respekt. Hans bilder utgör ovärderlig dokumentation, nu och i framtiden.

– Ofattbart, otroligt roligt!

DÖDA

Vår älskade

Berndt Persson

* 17 juni 1944

har hastigt lämnat oss i stor sorg och saknad.

Sala
den 27 november 2001

Mor Elsa
Kjell och Gunilla
Anna
Vännen Astrid
Susanne och Hans
med familj
Carina och Tommy
med familj
Torbjörn och Maria
med familj
Åse och Ulf
Peter
Övrig släkt och vänner

Jag ska gå igenom tysta
skyar
genom hav av stjärnors
ljus
och vandra i vita nätter
tills jag funnit min
Faders hus
Jag ska klappa så sakta
på porten
där ingen mer går ut
och jag skall sjunga av
glädje
som jag aldrig sjöng
förut.

Dan Andersson

Begravningsgudstjänsten äger rum i Kristina kyrka fredag den 21 december kl: 13.30. Efter akten inbjudes till minnesstund i Mikaelsgården. O.S.A till Fonus senast den 18/12 tel: 0224-122 01

SALA. Berndt Persson avled den 27 november i en ålder av 57 år.

Den bortgångne var född och uppvuxen i Saxdalen.

Efter avslutad skolgång utbildade Berndt sig i Västerås till ingenjör. Därefter hade han anställningar inom olika företag i Västerås.

Han började sedan på dåvarande företaget Sala International, där han kom att arbeta under större delen av sitt yrkesverksamma liv. Han ägnade sig också åt en projektanställning som varvades med vidareutbildning i Sala.

Berndt tyckte om sitt arbete och upplevdes av omgivningen som mycket noggrann och plikttrogen.

På fritiden uppskattade han att resa och företog många resor tillsammans med sin särbo Astrid. Paret reste exempelvis runt i Europa med även inom Sverige. Berndt fann också nöje i att lyssna på musik och dansa.

Berndt Persson sörjes och saknas närmast av modern Elsa, brodern Kjell med familj och vännen Astrid.

Spreds ända till Räwåla

I NLT av den 7/11 skriver den rapporterande journalisten om klottret vid Lokmuseet i Grängesberg:

"Huset ligger på en sådan plats att allmänheten knappast kan beskåda "konstverket". Så denna gång är det en målning som enbart tillfredsställde den som gjort den olagliga handlingen".

Nu tillfredsställs ändå "konstnären" genom att en bild av "konstverket" beledsagar artikeln och därigenom sprids till hela läsekretsen. Så att vad "allmänheten knappast kan beskåda" sprids till och med ända hit till oss i Räwåla.

En ros från bildmakaren till reportern vore väl inte helt fel.

En aningslös journalist i Grängesberg
förmedlar bakväggskonst i sprejad färg.
Med ord, bild och allt
den visas i fyrdubblad spalt.
Så kan lokale Pablo uppmärksammas för sitt dolda snärj.

Knut Ottosson

Svar:
En man bosatt i Räwåla
fick se vad en klottrare "måla"
och visst var det trist
att en aningslös journalist
budskapet spred – men det får han tåla.

Den aningslöse