Måndag 8 juni 1998

Vb-folk uppvaktade kungen

LUDVIKA/
SMEDJEBACKEN

Anna-Marina Östh-Lewicki ingick i den delegation från Ludvika och Smedjebacken som på lördagen deltog i firandet av jubilerande regent.

Anna-Marina fick både handhälsa och prata med kungen och drottning Silvia.

– Uppvaktningen på slottet var mycket intressant.

Som NLT tidigare redogjort om så tillhörde Ludvika och Smedjebacken de kommuner som ställt sig bakom kungen, Carl XVI Gustaf, firande som statsöverhuvud.

Samtliga landets kommuner hade inbjudits att skicka representanter, men långt i från alla var med. 6 000 kronor betalade Ludvika medan Smedjebacken kom undan med 4 000 kronor till det särskilda Sverigerummet på slottet.

– Det var ingen personlig begåva som kungen fick utan pengarna skall användas till att iordningställa ett rum som bland annat Ludvika- och Smedjebackens kommuner skall kunna använda vid besök i Stockholm, säger Anna-Marina – aktiv i ungdomsrådet i Ludvika.

Andreas yngst

Hon hade sällskap av Leif Pettersson, kommunfullmäktiges ordförande, Armas Kähäri, finländsk invandrare, Sören Engström, näringslivet ABB Switchgear, Barbro Jadling, kulturarbetare, samtliga Ludvika samt Ulla Hallgren, fullmäktigeordförande, Ingemar Löf, företagarrepresentant, Bengt Norstedt, kulturlivet, Andreas Beckman, elev på Bergaskolan och Edina Ferhatovic, representant för kommunens invandrare, alla Smedjebacken.

Anna-Marina fortsätter:

– Andreas Beckman, 15 år, var bland de allra yngsta besökarna på slottet denna kväll, vilket drottning Silvia särskilt uppmärksammade.

– Vi övriga fick en pratstund med kungen. Bland annat om den årliga kungajakten i Malingsbo.

Gott käk

Efter tre och en halv timme inne på slottet med rundvandring och god mat, som serverades som buffé och intogs stående, avslutades det hela med tapto klockan halv elva och då kungen på terassen till Norrbro höll ett kortare tal.

Kungen hade då i stort sett varit igång sedan lunchtid när nationaldagsfirandet inleddes på yttre borggården med ridande högvaktsavlösning, Örlogsskolornas salut, körsång på Slottsbacken samt gudstjänst och musik i Storkyrkan.

Sveriges nationaldag och kungens jubileumsdag efter 25 år på tronen gick mot sitt slut och för VB-representanterna återstod i stort sett bara hemresan.

KG KARLQVIST
0240-21611

De festade med kungen. *VB-representationen som firade jubilerande regent. Bakre raden från vänster Bengt Norstedt, Sören Engström, Leif Pettersson och Armas Kähäri. Främre raden Edina Ferhatovic, Anna-Marina Östh-Lewicki, Barbro Jadling, Ulla Hallgren, Andreas Beckman och Ingemar Löf.*

Chans. *Leif Pettersson, Ludvika, diskuterade miljöfrågor med statsrådet Anna Lindh och hennes make Bo Holmberg.*

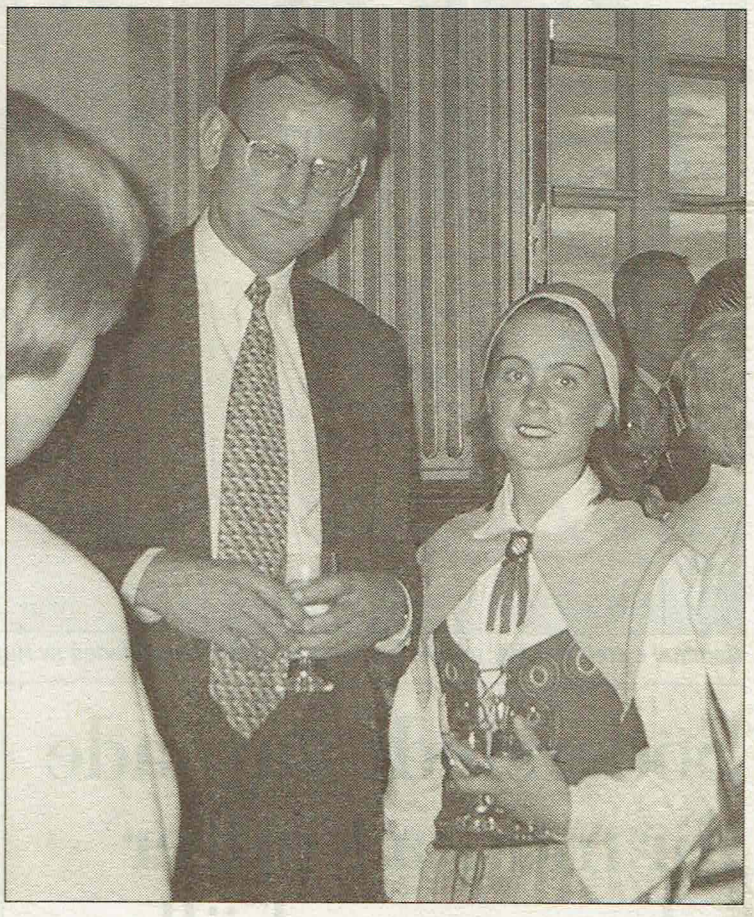

Moderatledare. *Anna-Mariana Östh i samspråk med Carl Bildt.*

Lördag 13 juni 1998

Helgdagskväll på CD

LUDVIKA

Så har det då kommit på CD, Saxdalens Manskörs uppskattade sångspel om Dan Andersson, Helgdagskväll vid timmerkojan.

Det var 1989, åter efter premiären som LP-versionen släpptes ut.

Till dags dato har man sålt över 6 000 skivor och kassetter.

– Det var tid att släppa ut inspelningen i det behändiga CD-formatet, säger Lasse Persson . Det har faktiskt varit en hel del förfrågningar om det och nu har det blivit av.

Den här gången har man också lagt till ett par nyheter, dels ett "bonusspår" i form av "Jag skall gå genom tysta skyar" och dels Åke Lundebergs version av "Spelmannen".

en spontankör med byns fotbollslag som bas (!).

21 juni kan körledaren och arrangören Roger Broberg och hans kamrater se fram emot ett jubileum. Kören framträder med "Helgdagskväll..." på Skansen. Därmed ges föreställningen för 80:de gången och Roger kan berätta att hela 28 000 personer har sett programmet vid det laget.

I övrigt är det originaluppsättningen som skivköparna bjuds på, vilket innebär att det låter på ett annat sätt om både kör och solister än vad som numera är fallet. Det har ju skett en hel del personalförändringar genom åren, sedan kören bildades den där speciella Valborgsmässoaftonen 1981 då Saxdalens plötsligt såg sig "blåsta" på körsång och skapade

– Bara vid vårt förra framträdande på Skansen hade vi en publik på 3 000 personer, berättar han. Det finns alltså goda utsikter att man hamnar på ett sammanlagt publiktal på över 30 000 efter midsommarbesöket 1998.

Det viskas också om ett besök på Island för de ambitiösa koristerna.

Nå, men CD-versionen av föreställningen då?

Jo, den är precis som vi minns den från LP:n med Lennart Eks version av "En gamling" som toppnotering och Lennart Larsson obetalbara, genuina Grangärdemål i de talade avsnitten, som ett fint dokument för dialektforskarna att ta till sig och vara särskilt tacksamma för.

BERTIL DANIELSSON
0240-88202

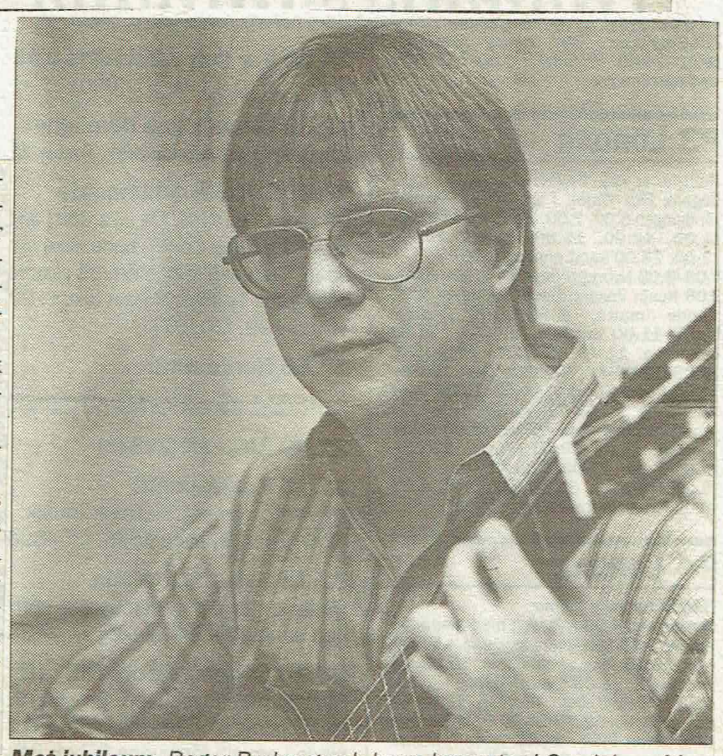

Mot jubileum. *Roger Broberg och hans kamrater i Saxdalens Manskör går mot jubileum och ger ut nygammal CD.*

Foto: BERTIL DANIELSSON

Saxdalselever belönade med klassikertröja

SAXDALEN

I samband med torsdagens skolavslutning i Saxdalen belönades 19 elever i årskurserna 4 till 6 med en särskilt framtagen klassikertröja.

En hedersbetygelse som bygger på fyra verkliga konditionspass i simning, terränglöpning, cykling och skidåkning.

Fiolspelmän

Inmarschen – avslutningen hölls på gräsmattan bakom skolhuset – skedde till Äppelbo gånglåt med finstämda fiolspelmän i täten. Programmet, med tal av rektor Ylva Haag, var rikligt. Men så har man också två musikproffs i musikskolans Roger Broberg och Saxdalsskolans musik- och fritidsledare Janne Wallman. Något som i sin tur inneburit att skolan håller sig med en egen orkester.

Förutom ett synnerligen uppskattat sång- och musikprogram samt Janne Wallmans utdelning av Saxdalsskolans klassiker, där tröjfärgen varierar år från år, så fick Jennica Edén i årskurs 4 motta ett diplom som skolans Trafikelev.

KG KARLQVIST
0240-21611

Fredag 12 juni 1998

Alfabetssånger. *Förskolan och eleverna i årskurs 1 inledde skolavslutningen i Saxdalen.* Foto: GUNNE RAMBERG

...fyller i dag måndag den 15 juni **Andreas Lindblad**, Malmslagarvägen 8, Saxdalen. Andreas föddes i Falun och har nyligen gått ut klass 3 i Knutsbo skola. Till hösten blir det klass 4 i Gärdeskolan.

Han är en mycket idrottsintresserad kille. Andreas spelar fotboll i Östansbo IS och ishockey i Ludvika Hockey.

Han gillar också att vara tillsammans med sina kompisar och åka inlines och skateboard, samt se på TV, särskilt nu under fotbolls-VM, och spela TV-spel.

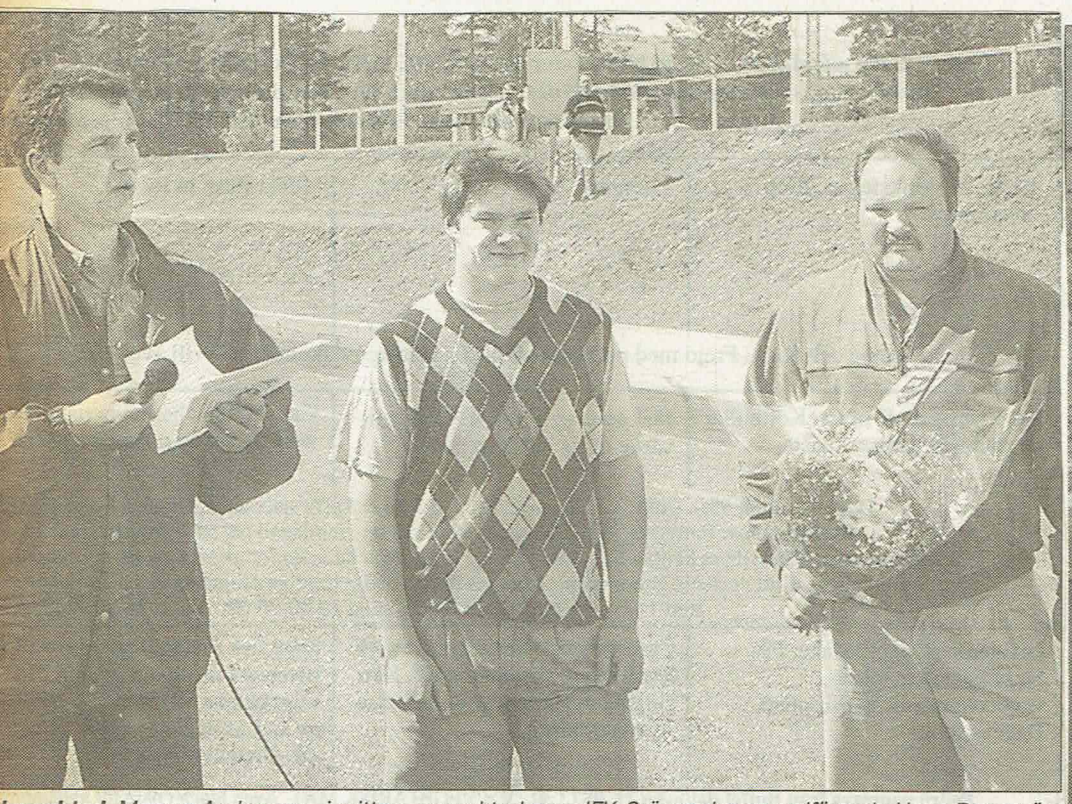

Uppvaktad. *Marcus Andersson, i mitten, uppvaktades av IFK Grängesbergs ordförande Hans Ramström till vänster och Lars-Ove Jansson, ordförande i skidsektionen, för sina insatser under den gångna vinter.* Foto: LARS INGVAR ERIKSSON

15/6

Onsdag 17 juni 1998

Samlade. *Hela styrkan som uppträdde vid "Musik vid helgmål" i Grangärde kyrka finns här samlade: Anette Strömberg, Peter Resare, Johan Skog samt systrarna Elin och Linda Hellstrand.*

Tisdag 16 juni 1998

Östansbo vann cupderbyt

SUNNANSJÖ

Det blev inte oväntat Östansbo IS som gick vidare i Sparbankscupen efter att slagit ut lokalkonkurrenten Saxdalen/Sunnansjö med hela 6-1 (4-0).

Division 5-laget ÖIS var det klart bättre laget och siffrorna speglar väl matchbilden.

ÖIS tog nämligen tag i spelet omgående och gav inte S/S någon chans att komma in i matchen. Redan i första minuten vaskade Ludvikalaget fram första målchansen.

Det var nyförvärvet från V/G, Magnus Salmons som prickade stolpen.

I den nionde minuten siktade dock "Salle" bättre och gav ÖIS ledningen 1-0. Sedan rullade det på för Östansbo och laget gick till halvtidsvila med 4-0 i bagaget.

S/S lojt

Hemmalaget var tama i sitt agerande och var allt som oftast tvåa på bollarna. Och när Östansbo lyckades med målskyttet gav hemmaspelarna mer eller mindre upp.

Dessutom tvingades två av S/S nyckelspelare, Anders "Råttan" Karlsson och Fredrik Holmberg, kliva av på grund av skada redan i första halvleken och det ökade ju inte precis möjligheterna för hemmalaget att vinna matchen.

S/S mål kom i den sista minuten och det var Thomas Olofsson som utnyttjade den bonusstraff hemmalaget hade till sin fördel. Salmons duktig Som nämnts gjorde nyförvärvet Magnus Salmons debut för sin nya klubb.

Han klarade sig bra och gjorde dessutom tre av målen. Liberon Magnus Barkskog styrde ÖIS-försvaret rutinerat.

I S/S var det som sagt lojt och viljelöst men två spelare får ändå godkänt. Liberon Anders "Råttan" Karlsson gjorde vad han skulle fram till skadan och framåt jobbade unge Mattias Bredenberg ambitiöst.

LARS INGVAR ERIKSSON

SAXDALEN/SUNNANSJÖ-ÖSTANSBO 1-6 (0-4)
Målen: 0-1 Magnus Salmons, 0-2 Mattias Olsson, 0-3 Magnus Salmons, 0-4 Magnus Barkskog, 0-5 Magnus Salmons, 0-6 Johan Hedberg, 1-6 Thomas Olofsson.
Domare: Ronny Eriksson, Äppelbo

Måndag 15 juni 1998

Div 6 Västra

Yttermalung - Björbo							**2-0**
Mockfjärd - Nås							**2-4**
Saxd./Sunn. - IRIK							**3-0**
Ulfshyttan - Tällberg							**2-2**
Tällberg	7	4	2	1	23 - 10		14
Björbo	6	4	0	2	14 - 7		12
Hulån	6	3	2	1	16 - 7		11
Ulfshyttan	6	2	3	1	19 - 9		9
Saxd./Sunn.	6	2	3	1	11 - 7		9
Yttermalung	7	3	0	4	11 - 20		9
Nås	6	2	1	3	12 - 15		7
IRIK	6	2	0	4	7 - 17		6
Mockfjärd	6	0	1	5	5 - 26		1

Grangärdedräkten firas på hembygdshögtiden

GRANGÄRDE

Räkna med att midsommardagens hembygdshögtid vid Grangärde kyrka blir extra festlig i år då det firas stort 50-årsjubileum. Dessutom delas ett stipendium ur Carl-Johan Hultbergs minnesfond ut till en ung musiker från bygden.

Hembygdshögtiden vid Grangärde kyrka på midsommardagen har mångårig tradition. Och i år är det dessutom på dagen 50-år sedan Grangärde hembygdsdräkt invigdes.

Men även Saxdalens folkdanslag firar 50-årsjubileum, samt även riksspelmannen Olle Wallman.

Så man kan med fog påstå att det blir ett trefaldigt 50-årsjubileum.

Grangärdedräkten invigdes alltså på midsommardagen 1948 och då var det även första gången som Saxdalens folkdanslag fick dansa på kyrkbacken, iklädda just Grangärde hembygdsdräkt.

Men inte nog med detta. På midsommardagen 1948 var det även första gången som Olle Wallman, från Saxdalen, spelade vid kyrkan i Grangärde.

Bodde i Garpenberg

Och naturligtvis kommer han, liksom de senaste 40 åren, att finnas med bland spelmännen även vid årets högtid.

– Då, 1948, bodde jag i Garpenberg men engagerades som spelman av Carl-Johan Hultberg som var riksspelman och bodde i Saxdalen, berättar Olle Wallman.

1960 flyttade han till Saxdalen för gott och blev ordförande i byns folkdanslag som dansat vid kyrkan varje midsommardag alltsedan invigningen 1948. Dock med undantag för de senaste tio åren då Ludvika folkdansgille svarat för dansen.

– De senaste tio åren har folkdanslaget varit vilande men flera av medlemmarna finns ändå med i kyrkan på midsommardagen. Bland annat i fanvakten.

Åtta av de medlemmar som var med i folkdanslaget 1948 finns fortfarande kvar i livet och dessa kommer naturligtvis att uppvaktas lite extra i samband med högtiden.

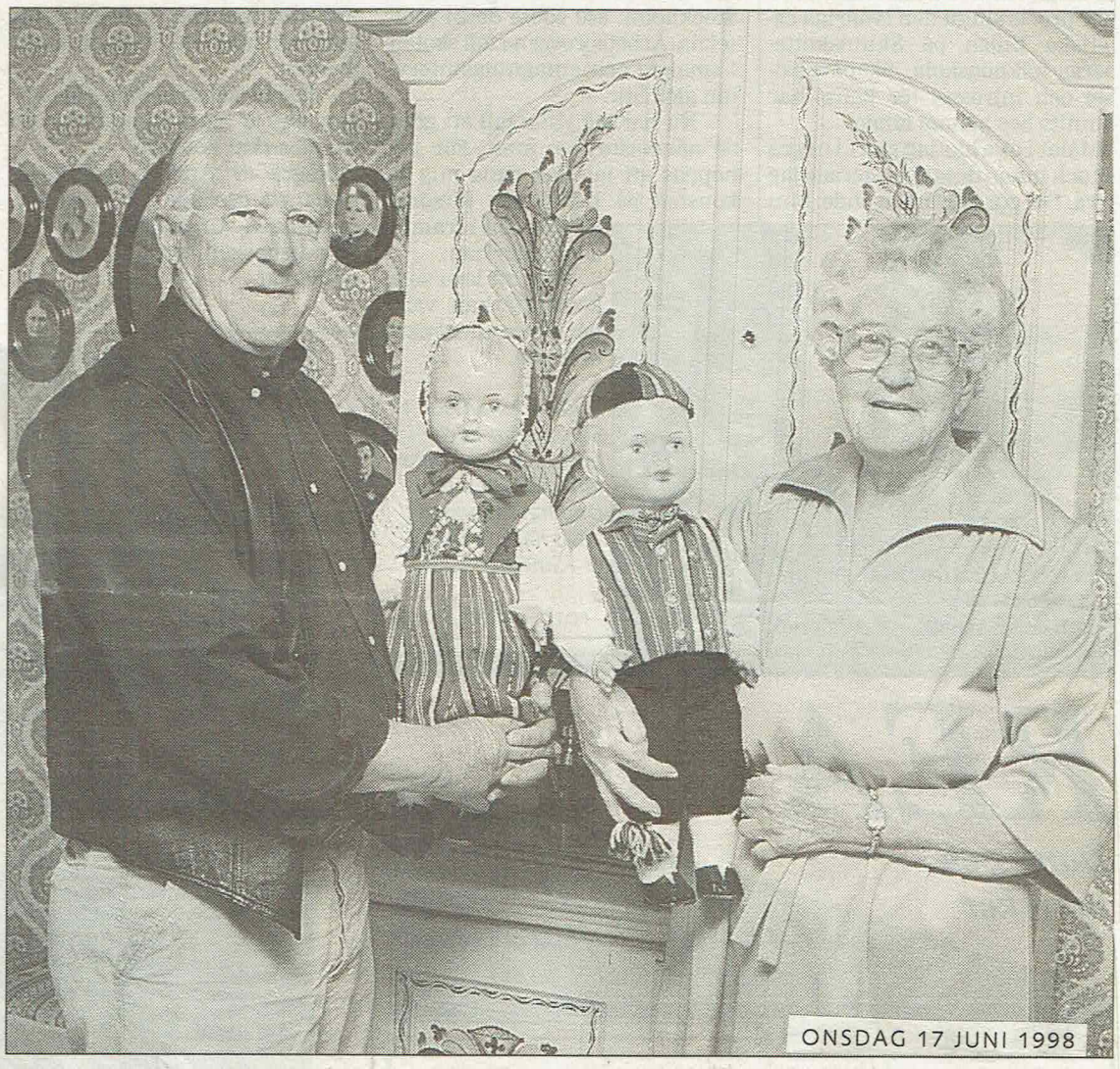

Eldsjälen när det Grangärde hembygdsdräkt är Sigrid Haag som totalt sytt upp cirka 800 dräkter. Här tillsammans med Olle Wallman. I handen håller de varsin docka som klätts med Grangärdedräkten.

Sytt 800 dräkter

Däribland Sigrid Haag som är en av de verkliga entusiasterna när det gäller Grangärdedräkten. Tillsammans med bland andra sin bortgångne make Einar tog hon fram Grangärdedräkten och har även sytt upp inte mindre än cirka 800 dräkter.

– Hon har betytt oerhört mycket när det gäller att sprida och bevara Grangärdedräkten, säger Olle Wallman som också uppmanar alla som har möjlighet att komma till kyrkan iklädda folkdräkt så att det verkligen blir en rejäl manifestation.

Och det behöver absolut inte vara den speciella Grangärdedräkten.

Carl-Johan Hultberg var, som tidigare nämnts, riksspelman från Saxdalen. Han flyttade dock sedermera till Uppsala och efter hans död instiftades en minnesfond i hans namn som årligen delar ut ett stipendium till någon ung musiker i Uppland eller i Grangärde.

Avslöjas vid högtid

Och i år har alltså valet fallit på en ung musiker från Grangärdebygden.

Vem som får den fina utmärkelsen är dock än så länge en hemlighet.

Detta avslöjas först vid högtiden på midsommardagen.

OVE ANDERSSON

Saxdalens IF-Östansbo IS 8-3

En rättvis seger för Saxdalen som rörde sig bra på planen och hade ett fint passningsspel.

SIF:s mål: Robert Träff 3, David Persson 2, Niklas Norström 2, Manne Fridlund.

ÖIS mål: Pär Svensson, Daniel Ygemar, Marcus Gulenius.

Torsdag 18 juni 1998

Torsdag 18 juni 1998

Div 6 Västra

Nås - Saxd./Sunn.							**2-4**
Björbo - Mockfjärd							**6-1**
Hulån - Yttermalung							**6-0**
Björbo	7	5	0	2	20 - 8		15
Hulån	7	4	2	1	22 - 7		14
Tällberg	7	4	2	1	23 - 10		14
Saxd./Sunn.	7	3	3	1	15 - 9		12
Ulfshyttan	6	2	3	1	19 - 9		9
Yttermalung	8	3	0	5	11 - 26		9
Nås	7	2	1	4	14 - 19		7
IRIK	6	2	0	4	7 - 17		6
Mockfjärd	7	0	1	6	6 - 32		1

Fredag 19 juni 1998

P 16 Gr 04

Ulfshyttan	**–**	**Korsnäs**				**1**	**– 5**
Korsnäs	5	5	0	0	24 – 7		15
ÖIS	5	4	0	1	15 – 4		12
Ulfshyttan	4	2	0	2	15 –18		6
SFK	3	1	0	2	5 – 5		3
Falun	4	1	0	3	11 –19		3
Saxd/Sun	2	0	0	2	4 – 6		0
NIF	3	0	0	3	5 –20		0

P 12 Grupp 2

Saxd	**–**	**ÖIS**				**8**	**– 3**
Malung	**–**	**Björbo**				**6**	**– 2**
ÖIS	**–**	**Malung**				**4**	**– 3**
Dala-J	**–**	**VAIK**				**5**	**– 4**
LFK	5	4	1	0	32 – 5		13
Dala-J	4	3	0	1	14 – 7		9
Malung	5	3	0	2	18 –18		9
Saxd	6	3	0	3	23 –25		9
Björbo	5	3	0	2	14 –19		9
Gränges	5	1	1	3	14 –19		4
ÖIS	4	1	0	3	9 –25		3
VAIK	4	0	0	4	11 –17		0

Ludvikasång på Skansen

LUDVIKA. Under tre dagar, med start 21 juni, kommer ett antal sångare från Ludvika kommun att visa upp sig på Skansen.

Under Daladagarna medverkar nämligen såväl Saxdalens Manskör som Björnarna Jadling och Hedén. Som en särskild poäng kan noteras att Saxdalens Manskör vid det här tillfället gör sitt 80:de framförande av "Helgdagskväll vid Timmerkojan", en uppsättning som vid det här laget setts av 28 000 personer.

Senast man gästspelade på Skansen kom 3 000 personer för att se och höra spelet med Dan Anderssons visor.

Torsdag 18 juni 1998

Fredag 19 juni 1998

Enkel seger för S/S

NÅS. Saxdalen/Sunnansjö FK tog tre nya poäng då man på onsdagskvällen besegrade Nås IF på bortaplan med 4–2. I paus ledde S/S med 3–0.

Saxdalen/Sunnansjö spelade mycket bra i första halvleken och en kvart in i andra då man hade skaffat sig 4–0-ledning. Sedan försvann den rätta skärpan och Nås kunde göra två reduceringsmål, båda på straff. Men S/S seger var aldrig hotad och bäst för dagen var **Tomas Olofsson** och unge Jonas Frejd. **S/S måL:** Tomas Olofsson 3, Mattias Bredenberg 1.

Torsdag 18 juni 1998

NLT-SPORTEN NOTERAR...

...att **Tobias Sandberg**, Ludvika FK, och **Alexander Fridlund**, Saxdalen/Sunnansjö FK, är uttagna i Dalarnas trupp till elitpojklägret i Sannarp, Halmstad, 21/6-26/6.

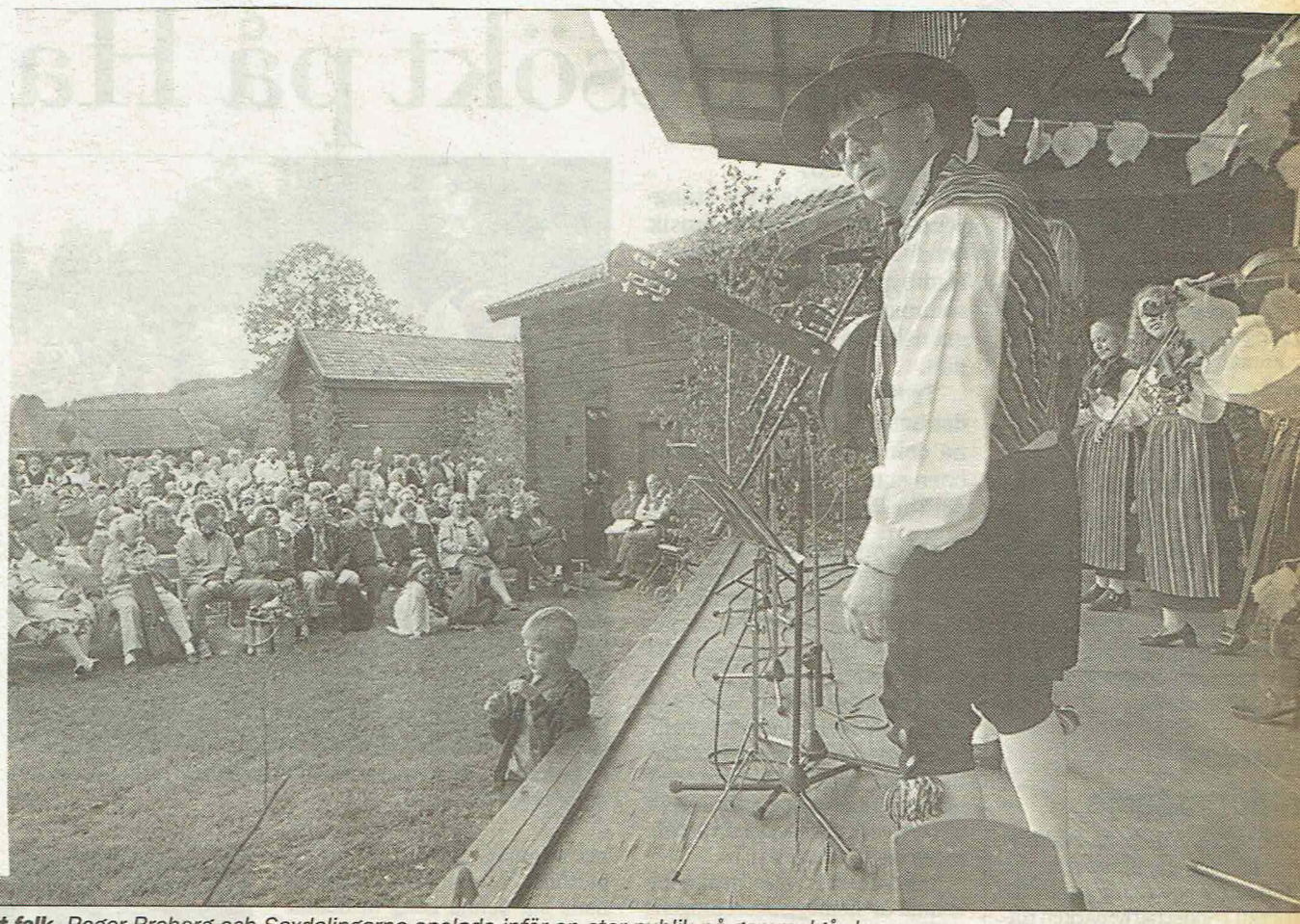

Mycket folk. *Roger Broberg och Saxdalingarna spelade inför en stor publik på gammelgården.*

Torsdag 18 juni 1998

Runnbergsgården väcks till liv

SAXDALEN

Räfvåla Kulturförening har hållit sitt första årsmöte efter fjolårets planeringsmöte.

Till ordförande valdes Saxdalssonen Lars Åhlström, numera bosatt i Ludvika.

Föreningens allt annat överskuggande uppgift är att rädda byns första privata affär, Runnbergs diversehandel, till eftervärlden.

I det senaste numret av Gränge, som utges av samarbetskommittén för hembygdsföreningarna inom Ludvika kommun, berättar Lars Åhlström om "En gammal lanthandel".

En affärslokal som sovit en törnrosasömn sedan 1933, då den övergavs. Affären var den första i privat regi i dåvarande Räfvåla. Den låg i den Runnbergska gården och drevs av den gårdsägande familjen Runnberg i flera nedstigande led.

Den första i raden var Jan Runnberg, som förvärvade fastigheten år 1835, medan Anette, dotter till Nils Runnberg – den fjärde och sista affärsidkaren född 1918, död 1996 – är den som i dag tillsammans med sin make Ronny Norrman äger gården.

Orörd inredning

Trots att 65 år har gått sedan affären upphörde är inredningen helt orörd. I lådor och på hyllor är kvarlämnat ett diverse varusortiment som glas och vekar för fotogenlampor, skopligg och kragknappar, stärkkragar, skurpulver.

Fynd. *Kerstin Byström håller upp en tapet från tiden det begav sig i den Runnbergska affären.*

Där finns också affischerna som talar om sommarfesten, om filmerna och om dansen i byn.

En mängd gamla kassaböcker, den äldsta från 1870-talet, är även bevarade och vittnar om kunder förutom från byn Räfvåla från närliggande byar som Björnhyttan, Blötberget, Olsjön, Rusbodarna, Torsberget, Abborrberg och Sunnansjö.

I samband med att Kooperativa Föreningen Thor i Grängesberg, som i flera år drev en filial i Räfvåla, 1933 byggde en egen affärsfastighet i byn så flyttade Harald Runnberg till den tidigare Kooperativalokalen, som hade ett bättre affärsläge invid genomfartsvägen.

Första affären

Harald Runnberg var den tredje handlaren i släkten sedan starten 1870 då förmodligen Jan Runnbergs son, Anders, född 1839, död 1919 startade affärsrörelsen.

Efter Anders Runnberg följde sedan Johan Ludvik, allmänt kallad J.L, född 1869, död 1980.

– Under de första 30 åren, 1870 – 1900, var Runnbergs affär den enda i byn, säger Lars Åhlström. Därefter etablerades under några år inte mindre än fyra nya speceriaffärer.

Men så hade också gruvdriften vid Saxbergsgruvan skjutit fart och byns befolkning ökade kraftigt i slutet av 1800- och början av 1900-talet.

Bidragsansökan

Räfvåla Kulturförening, som hittills i stort sett bara består av en styrelse innehållande ordförande Lars Åhlström, kassör Kerstin Byström, sekreterare Ronny Norrman samt Anette Norrman och Marie Graaf, och med Evi Andersson och Carina Stenquist som ersättare, har som sin vision att dels rädda den gamla och unika affärslokalen, dels återskapa och ge Runnbergsgården en central plats i byns liv.

Kultur- och fritidsnämndens arbetsutskott, au, har den här veckan diskuterat en bidragsansökan om pengar för att – som ett första måste – täta taket med nygammalt hjärttegel.

Enligt Lars Åhlström ska man också pejla intresset hos befolkningen om Runnbergsgårdens fromma.

– Vi kommer inte att ta någon medlemsavgift i föreningen, däremot kräver en upprustning många arbetstimmar. Den hjälpen hoppas styrelsen på.

Svaret räknar man få via en enkät som i dagarna distribueras bland hushållen.

Samlad historia

Förutom affärslokalen så ryms äldsta bostadshuset samt ett magasin i samma huskropp. Till gården hör också en ladugårds- och stallbyggnad samt ett vagnslide.

En konservator Johan Dahl, Aspeboda, har varit inkopplad och kommit fram till en restaureringskostnad på cirka 250 000 kronor.

Till fördelarna, utöver att värdefull historia som betytt mycket för den tidens byinvånare räddas, ingår en flytt av nuvarande idrotts- och hembygdsmuseet vid Oxbrobäcken, som blivit för litet, till Runnbergsgården.

Därmed skulle kulturen komma att koncentreras till ett och samma ställe och precis som så många andra byar med självaktning skulle man få någonting unikt att exponera. Även kulturarrangemang som trubadur- och visaftnar skulle med fördel kunna förläggas till Runnbergsgården.

Att en smått lyrisk kommunantikvarie, Sören Holmström, håller tummarna torde knappast behöva skrivas.

Hoppas på en positiv lösning gör också kultur- och fritidsförvaltningens ordförande Folke Thelin (s).

Hans stora stötesten är pengar. Var de ska tas ifrån?

KG KARLQVIST
0240-21611
Foto:
ANDERS ABRAHAMSSON

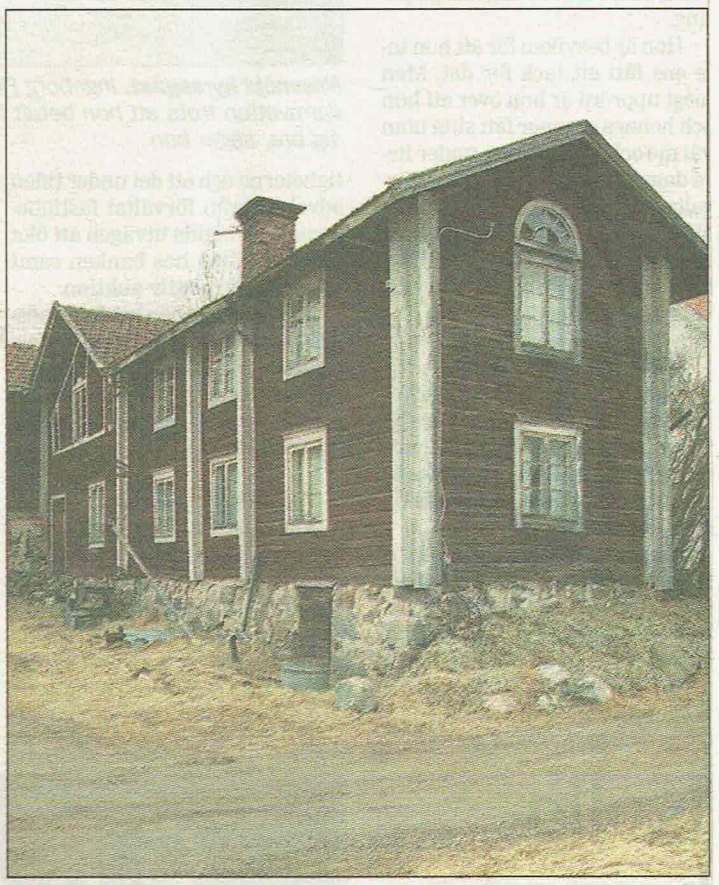

Första affären. *Runnbergska gården med orörd affärslokal sedan 1933.*

Budskap. *På 30-talet behövde inte margarinet vara flerömättat för att marknadsföras.*

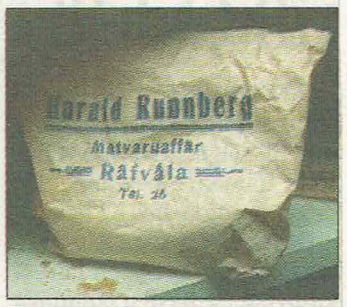

Reklam. *På stora papperspåsar gjorde Harald Runnberg reklam för sin affär.*

Tandhygien. *Utan att påstå någonting så förvarades Stomatol tandkräm och Kullans skurpulver intill varandra.*

Orört. *Butiksägaren hade ingenting emot att arrangörer av fester och biografer fick affischera.*

Måndag 22 juni 1998

Mycket folk i Saxdalen

SAXDALEN

Som traditionen bjuder tjuvstartade byborna i Saxdalen midsommarfirandet på torsdagen med diverse aktiviteter på Furuliden.

Mycket folk hade slutit upp och ordet succé är definitivt gångbart i sammanhanget.

Cirka 300 personer hade samlats vid Furuliden och det var ett späckat program publiken bjöds på.

Kvällen började med inmarsch av spelmän och en midsommarstång som bars av medlemmar i Saxdalens IF.

Efter den ståtliga entrén var det dags för kvällens första fotbollsmatch.

Saxdalens IF:s och Sunnansjö IK:s knattar möttes i en tät match där hemmapojkarna till slut lyckades vinna med 4-3.

Saxdalen fick därmed revansch för förra årets nederlag.

Stafetter

Därefter var det dags för stafettlöpning. Totalt hade åtta lag anmält sig, fyra seniorlag, två damlag och två ungdomslag.

ABB-laget var snabbast i seniorklassen. I damklassen segrade Nyhammar och i ungdomsklassen vann Saxdalen 2.

Saxdalens IF:s representationslag från 1988 mötte dagens A-lag, Saxdalen/Sunnansjö i kvällens andra fotbollsmatch.

Ungdomarna i dagens A-lag var artiga mot farbröderna och lät 88-laget vinna matchen med 5-4.

Marcus hyllad

För andra gången på en vecka blev SM-guldmedaljören i slalom, Marcus Andersson, offentligt hyllad.

Förra lördagen var det hans klubb IFK Grängesberg som visade sin uppskattning för Marcus framgångar.

Nu fick även invånarna i hans hemby tillfället att salutera den ödmjuke 17-åringen.

Rune Heij och Barbro Ruus överlämnade ett presentkort samt blommor till Marcus under publikens ovationer.

Besökarna kunde förutom nämnda aktiviteter även köpa lotter, spela på chokladhjul, kasta pil samt en hel del annat.

Sammanfattningsvis en mycket lyckad kväll på Furuliden.

IK Heros tog ledningen i "Trekampen"

SMEDJEBACKEN

Den årligen återkommande "Trekampen" i friidrott har startat.

IK Heros, Ludvika FfI:s och Saxdalens IF:s friidrottsungdomar möttes på Herosvallen i Smedjebacken.

Det var hemmaklubben som gjorde bäst ifrån sig och tog ledningen i kampen.

Herosvallens löparbanor var hårda och snabba varför flera goda resultat presterades. I en del klasser blev det riktigt tuffa bataljer om platserna vilket tände både publik och tävlande.

I poängkampen drog Heros det längsta strået genom att samla ihop 66 poäng. 22 mer än Saxdalen. Slutsegrare blir den klubb som har flest poäng efter tre deltävlingar.

Resultat:

Flickor 8 år:

60 m: 1) Emmy Ströberg, Heros 10.69, 2) Hanna Fryxell, Ludvika 11.13, 3) Anna Holm, Heros 11.75.

Längd: 1) Anna Holm, Heros 2.95, 2) Emmy Ströberg, Heros 2.80, 3) Alexandra Björänge, Heros 2.71.

Kula 2 kg: 1) Alexandra Björänge, Heros 3.30, 2) Emmy Ströberg, Heros 3.18, 3) Jonna Löfberg, Heros 2.10.

400 m: 1) Emmy Ströberg, Heros 1.24.91, 2) Anna Holm, Heros 1.44.29, 3) Alexandra Björänge, Heros 1.48.03.

Pojkar 8 år:

60 m: 1) Tobias Johansson, Ludvika 10.96, 2) Johan Kvastegård, Heros 11.40, 3) Anton Karlsson, Saxdalen 11.63.

Längd: 1) Johan Kvastegård, Heros 3.05, 2) Tobias Johansson, Ludvika 2.95, 3) Anton Karlsson, Saxdalen 2.90.

Kula 2 kg: 1) Johan Kvastegård, Heros 4.98, 2) Anton Karlsson, Saxdalen 4.78, 3) Tobias Johansson, Ludvika 3.74.

400 m: 1) Tobias Johansson, Ludvika 1.31.18, 2) Anton Karlsson, Saxdalen 1.37.41, 3) Johan Kvastegård, Heros 1.39.13.

Flickor 9 år:

60 m: 1) Emma Nordkvist, Heros 11.00, 2) Joanna Morell, Ludvika 11.16, 3) Rebeca Jonsson, Ludvika 11.43.

Längd: 1) Emma Nordkvist, Heros 3.40, 2) Rebeca Jonsson, Ludvika 3.20, 3) Joanna Morell, Ludvika 2.75.

Kula 2 kg: 1) Emma Nordkvist, Heros 5.02, 2) Rebeca Jonsson, Ludvika 3.26.

400 m: 1) Emma Nordkvist, Heros 1.26.78, 2) Rebeca Jonsson, Ludvika 1.32.34, 3) Joanna Morell, Ludvika 1.41.03.

Flickor 10 år:

60 m: 1) Angelica Arvidsson, Heros 9.84, 2) Felicia Grandell, Ludvika 10.35, 3) Helena Holm, Heros 10.65.

Längd: 1) Marie Krainer, Saxdalen 3.55, 2) Angelica Arvidsson, Heros 3.35, 3) Madeleine Jansson, Ludvika 3.30.

Kula 2 kg: 1) Angelica Arvidsson, Heros 5.54, 2) Helena Holm, Heros 4.98, 3) Marie Krainer, Saxdalen 4.94.

400 m: 1) Angelica Arvidsson, Heros 1.24.41, 2) Marie Krainer, Saxdalen 1.25,96, 3) Helena Holm, Heros 1.32.83.

Pojkar 10 år:

60 m: 1) Johan Fryxell, Ludvika 9.53, 2) Peter Önnemar, Heros 10.37, 3) Joakim Eriksson, Saxdalen 10.91.

Längd: 1) Johan Fryxell, Ludvika 3.80, 2) Joakim Eriksson, Saxdalen 2.95.

Kula 2 kg: 1) Joakim Eriksson, Saxdalen 3.92.

400 m: 1) Peter Önnemar, Heros 1.20.97, 2) Joakim Eriksson, Saxdalen 1.39.85.

Flickor 12 år:

60 m: 1) Camilla Nordkvist, Heros 9.13, 2) Therese Jansson, Ludvika 9.47, 3) Emma Berggren, Ludvika 9.84.

Längd: 1) Camilla Nordkvist, Heros 4.22, 2) Therese Jansson, Ludvika 3.88, 3) Emma Berggren, Ludvika 3.78.

Kula 2 kg: 1) Camilla Nordkvist, Heros 11.14, 2) Elin Gustafsson, Heros 7.88, 3) Karin Kristoffersson, Heros 6.48.

400 m: 1) Therese Jansson, Ludvika 1.14.59, 2) Camilla Nordkvist, Heros 1.14.87, 3) Elin Gustafsson, Heros 1.23.84.

Flickor 14 år:

80 m: 1) Katrin Nordkvist, Heros 13.41.

Kula 3 kg: 1) Katrin Nordkvist, Heros 10.20.

Pojkar 14 år:

80 m: 1) Rickard Jonsson, Ludvika 11.43.

Kula 4 kg: 1) Rickard Jonsson, Ludvika 7.68.

Poängställning:

Heros 66 poäng
Ludvika 44
Saxdalen 34.

Tisdag 23 juni 1998

Vår kära

Ingeborg Ahlkvist

* 25/12 1909

insomnade stilla i dag.

Saxdalen den 2/7 1998

INGA-LISA
och **MAURITZ**
Lizzie med **familj**
Annelie med **familj**
Övrig släkt och vänner

—

Frid susar träden
kring hemmet Du älskat
Farväl bugar blommorna
Du vårdat så ömt
Tack viskar fågeln
som var morgon Dig hälsat
Tyst sjunger vinden
Vila i frid.

Begravningsgudstjänsten äger rum i Grangärde gravkapell fredagen den 17/7 kl 12.30. Efter akten inbjudes till minnesstund på Hotell Morhagen. Var vänlig meddela närvaro till FONUS tel 0240-105 03 senast tisdagen den 14/7.

DÖDSFALL

SAXDALEN. Ingeborg Ahlkvist, Saxdalen, har avlidit i en ålder av 88 år.

Den bortgångna var född och uppväxt i Saxdalen.

I yngre år arbetade hon under lång tid på tvätten i byn medan den var i kommunal regi.

Vävning var ett av hennes största intressen.

Hon och hennes man var tidigare också aktiva medlemmar i Saxdalens Folkdanslag och var ofta med på lagets resor såväl inom som utom landet.

Fru Alkvist blev änka år 1980 men bodde kvar i sitt hus i byn fram tills för åtta år sedan då hon flyttade till Solgärdet i Sunnansjö.

Närmast sörjande är kusin med familj samt kusinbarn med familjer.

Lördag 4 juli 1998

Bengt Emil Johnsson får Karlfeldtpriset

DALARNA

Det är en mångsidig konstnär som belönas, när Bengt Emil Johnson från Saxdalen får mottaga Karlfeldtpriset på 50 000 kronor på Karlfeldtgården Sångs i Sjugare på lördag.

Det sker i samband med en konsert i Musik vid Siljanprogrammet. Främst är det poeten Bengt Emil med stark och alldeles egen framtoning i sin omfattande lyriska alstring som belönas och nu får mottaga det i ordningen femte Karlfeldtpriset.

Bengt Emil Johnson har nära ett tjugotal diktsamlingar bakom sig jämte några andra böcker. Senast har han gett ut samlingen "Över Oxbrobäcken", där han med ny och frisk ingivelse fullföljer sin tidigare lyriska linje.

Juryn har i sin motivering för priset pekat på hans "nyskapande, av formkänsla och lyhörd naturupplevelse präglade insatser inom den nutida svenska poesin", samtidigt som Bengt Emil i dikt och program med starkt uttalat intresse verkat inom den Karlfeldtska diktningens sfär.

Meritlista

Bengt Emils meritlista är lång: han är pianist och kompositör; han har varit producent och konsulent vid musikradion, han har varit chef för musikradions redaktion för seriös musik samt programdirektör vid Sveriges Radio. Han har också tillhört styrelsen för Rikskonseter samt Statens kulturråd.

Tillsammans med sin maka sångerskan Kerstin Ståhl har han gästat många platser i landet och gett lyriskt-musikaliska program – inte minst i den Karlfeldtska diktens anda – där dikt och ton tillsammans med kommentarer förenas till en fin helhet.

Priset överlämnas till Bengt Emil Johnsson på Karlfeldtgården Sångs i Sjugare på lördag i samband med en konsert, som Musik vid Siljan anordnar.

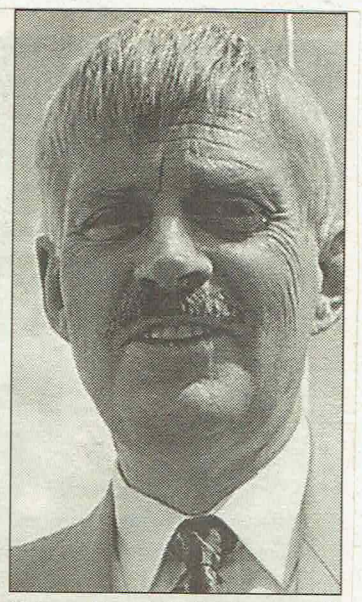

Prisas. *Bengt-Emil Johnsson är en mångsidig man.*

Tisdag 7 juli 1998

3-dagarsorienteringen i Nora

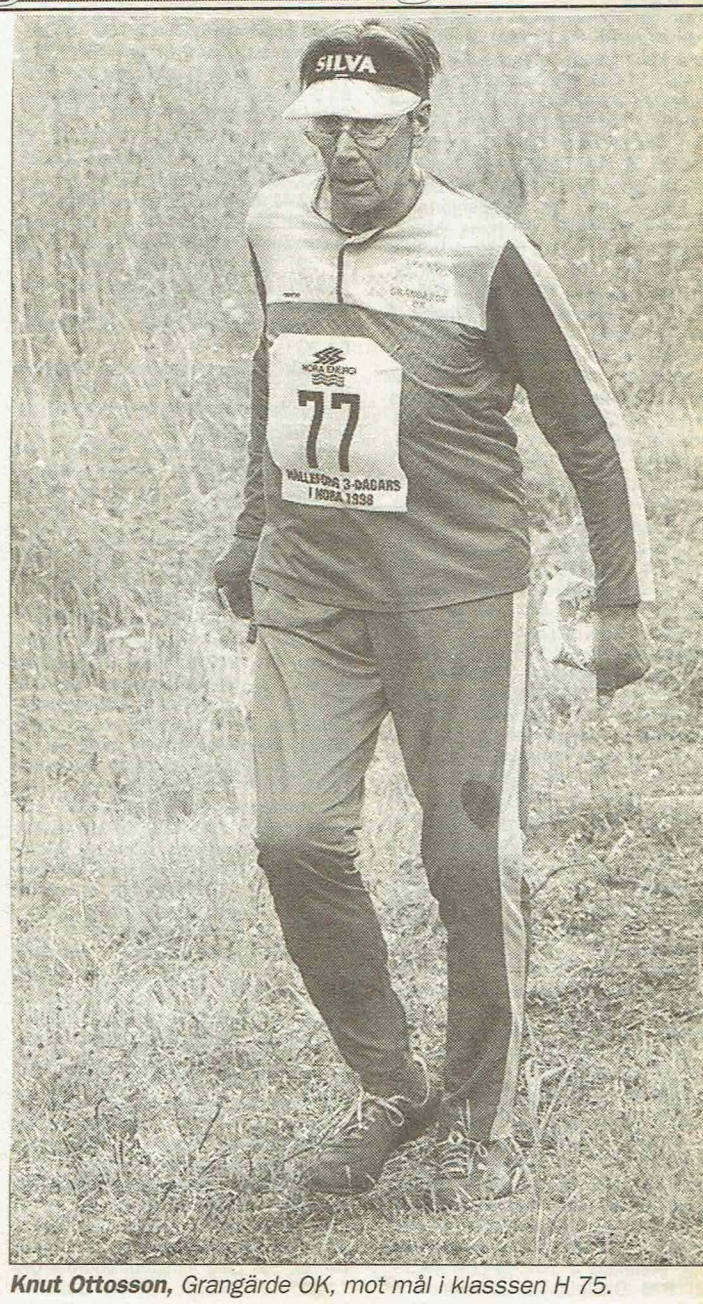

Knut Ottosson, *Grangärde OK, mot mål i klasssen H 75.*

Tvättmaskin stulen från hyresfastighet

SAXDALEN En tvättmaskin har stulits från en hyresfastighet i Saxdalen. Tvättmaskinens värde uppgår till 6.700 kronor.

1/7 98

P 12 Grupp 2

Björbo	–	Saxd				2	–	7
ÖIS	–	VAIK				5	–	3
LFK	6	4	2	0	33	– 6		14
Malung	6	4	0	2	26	–21		12
Saxd	7	4	0	3	30	–27		12
Dala-J	5	3	1	1	15	– 8		10
Björbo	6	3	0	3	16	–26		9
ÖIS	5	2	0	3	14	–28		6
Gränges	6	1	1	4	17	–27		4
VAIK	5	0	0	5	14	–22		0

DÖDSFALL

SAXDALEN. Fru **Elin Erlandsson**, Saxdalen avled hastigt torsdagen den 16 juli på Falu lasarett i en ålder av 78 år. Närmast sörjande är barn, barnbarn, barnbarns barn samt syskon.

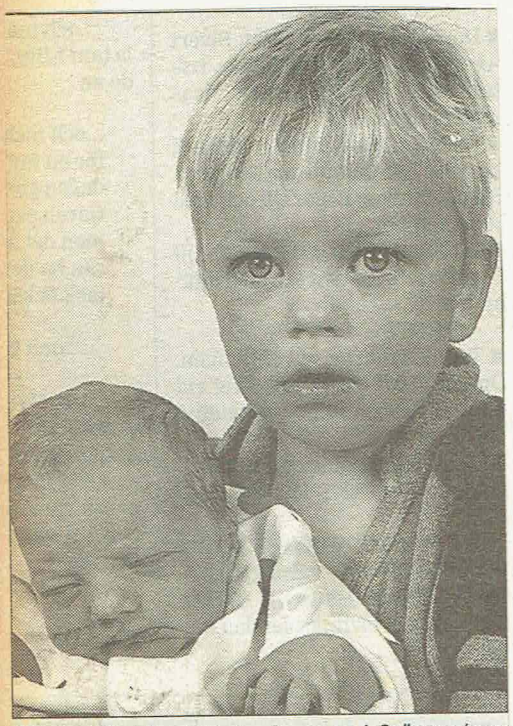

Marina Heed** och **Peter Larsson** i Grängesberg ficklördagen den 25 juli en son . Vid födelsen vägde han 3 220 gram och var 49 centimeter lång. Storasyskonen heter **Martin** och **Lina.
Foto: EVA FORSLUND/FOTO DALMAS

Lördag 27 juni 1998

P 12 Grupp 2

Gränges	–	Malung				3	–	8
LFK	–	Dala-J				1	–	1
LFK	6	4	2	0	33	–	6	14
Malung	6	4	0	2	26	–	21	12
Dala-J	5	3	1	1	15	–	8	10
Saxd	6	3	0	3	23	–	25	9
Björbo	5	3	0	2	14	–	19	9
Gränges	6	1	1	4	17	–	27	4
ÖIS	4	1	0	3	9	–	25	3
VAIK	4	0	0	4	11	–	17	0

...fyller i dag tisdagen den 28 juli **Jenny Dahlman**, Oxbrovägen 30, Saxdalen. Jenny är en glad och sprallig tjej som mest av allt vill vara ute och cykla med sina kompisar samt vara med och idrotta ibland. I höst börjar hon i fjärde klass i Saxdalens skola.

Helgdagskväll vid timmerkojan

Saxdalens manskör behåller greppet om publiken

Tisdag 28 juli 1998

SKATTLÖSBERG

Ännu en gång kunde arrangerande Skattlösbergs Bygdegille, Saxdalens manskör samt publik glädja sig åt fint väder när det på söndagskvällen var dags för ännu en upplaga av "Helgdagskväll vid timmerkojan" i Finn-Pers Backe.

Drygt 500 personer fanns på plats och ställe för att lyssna till manskörens 81:a framträdande av sångspelet.

För den välsjungande Saxdalskören var det tionde året som man framförde sångspelet på finngammelgården sedan urpremiären, som ägde rum i anslutning till firandet av Dan Anderssons 100 års dag.

Hälsade på franska

Bland besökarna denna gång återfanns Dan Anderssons dotter Monika Sedell och hennes gäster från Paris.

De senare, som prompt ville se och höra sångspelet, hälsades extra välkomna av manskörens egen Bo Nordbäck – på franska.

Det är ingen överdrift att påstå att sångspelet, trots att det gått som en följetong, är lika aktuellt som någonsin och där medlemmarnas olika röster ger en utomordentligt fyllig klang.

Där finns Perols Per-Erik (Olle Wallman), Kolar-Mats (Rune Karlsson) och Långfalls-Lasse (Åke Lundeberg) för att nu bara nämna några av alla de original som passerar revy – nedtecknade och beskrivna, en gång i tiden, av Dan Andersson.

Uppskattad mix

Dan Anderssons texter fängslar och Saxdalens manskörs entusiasm smittar av sig på publiken som delvis är ny, delvis återkommer, år från år.

Flera har tagit en utflykt till Skattlösberg sista söndagen i juli månad som en tradition.

Tidningen får heller inte glömma att nämna Roger Broberg, Kerstin Stål och Mari Anne Kjellgren som svarat för körinstudering, scenisk instudering respektive scenografi.

Tillsammans med kören, runt 30 personer stark, blir det en mix som – om möjligt – gör skalden Dan Andersson ännu intressantare.

Text och Foto:
KG KARLQVIST
0240-21611

***Strömmar till.** Drygt 500 personer bevistade söndagens föreställning – och publiken kommer från alla håll.*

***Omtyckta.** För Saxdalens manskör var söndagens föreställning av Helgdagskväll vid timmerkojan den 81:a i raden.*

***En av flera.** Åke Lundeberg i rollen som Långfalls-Lasse.*

***Tre insläpp.** Åke Wadenbo fanns vid en av sångspelets entréer. Här är det Gunborg, Gustavsson, från Katrineholm och Barbro Falkheden, Stockholm, som är på väg in till Finn-Pers backe.*

Torsdag 30 juli 1998

Milan kolar – apparaten den puttrar

SAXDALEN

Sedan ett par dagar tillbaka är liggmilan på Sörbergets sydost-sluttning utanför Olsjön tänd.

Klar att tända är också tjärdalen, som kolarna Lars "Knallis" Johansson, hans son Fredrik "Lill-Knallis" och Tony Carlberg, sätter eld på i morgon, torsdag.

Och i bäcken intill liggmilan och tjärdalen puttrar hembränningsapparaten.

När vi skriver 1998 rör det sig om skär romantik. Annat lär det ha varit förr, när man riskerade både liv och lem för brödfödans skull.

Den äktsvenska äldsta liggmilan, som uppförts av "Knallis" och Tony är byggd med utgång av skrifter och kolarhandböcker.

Svensk fara

Färdigkolad räknar de tre kolarpojkarna "Knallis", "Lill-Knallis" och Tony att få ut tunt 16 kubikmeter kol.

Ur tjärdalen, som snabbt kommer att börja droppa svensk stubbtjära när den tänds, räknar man att utvinna mellan 50 och 70 liter tjära. Bra att ha till båten, bland annat.

Hembränningsappararaten, som är pluggad, utgör i sin tur ett pittoreskt inslag från tiden då apparaterna stod och puttrade lite varstans.

Det äktsvenska kulturinslaget: mila, tjärdal och hembränneri, ingår som ett uttrycktsfullt inslag i Dan Andersson-veckan.

Att platsen är värt ett besök råder det ingen tvekan om

Sedan tisdagskvällen är lägerelden tänd för grillning. Fika och instrument, om man nu inte nöjer sig med "Knallis" vallåtar på kohorn, få man ta med sig själv om man vill.

Tjära, tappad på burk, går däremot att köpa.

Att två, "Knallis" och Tony, vaktar "bygget" och sover i kolarkojan på platsen torde knappast behöva skrivas.

Precis som gamla tiders kolare så har de milan kär!

KG KARLQVIST
0240-21611

Kolarpojkar. *Tony Carlberg samt Lars "Knallis" Johansson och Fredrik "Lill-Knallis" Johansson framför den tända liggmilan.* Foto: KG K

"Skål tamme fan." *Tony Carlberg och Lars "Knallis" Johansson provsmakar.* Foto: KG KARLQV

Måndag 3 augusti 1998

Div 6 Västra

Hulån - Mockfjärd						**7-1**
Björbo - Saxd./Sunn.						**5-1**
Nås - Ulfshyttan						**1-7**
IRIK - Tällberg						**0-1**
Hulån	9	6	2	1	32 - 9	20
Tällberg	9	6	2	1	31 - 13	20
Björbo	9	6	1	2	28 - 12	19
Ulfshyttan	9	5	3	1	33 - 11	18
Saxd./Sunn.	9	3	4	2	19 - 17	13
Yttermalung	8	3	0	5	11 - 26	9
Nås	9	2	1	6	16 - 31	7
IRIK	9	2	0	7	10 - 27	6
Mockfjärd	9	0	1	8	8 - 42	1

Div 6 Västra

Ulfshyttan - IRIK						**10-0**
Saxd./Sunn. - Nås						**1-0**
Mockfjärd - Björbo						**2-4**
Yttermalung - Hulån						**0-3**
Hulån	10	7	2	1	35 - 9	23
Björbo	10	7	1	2	32 - 14	22
Ulfshyttan	10	6	3	1	43 - 11	21
Tällberg	9	6	2	1	31 - 13	20
Saxd./Sunn.	10	4	4	2	20 - 17	16
Yttermalung	9	3	0	6	11 - 29	9
Nås	10	2	1	7	16 - 32	7
IRIK	10	2	0	8	10 - 37	6
Mockfjärd	10	0	1	9	10 - 46	1

Torsdag 6 augusti 1998

Tisdag 4 augusti 1998

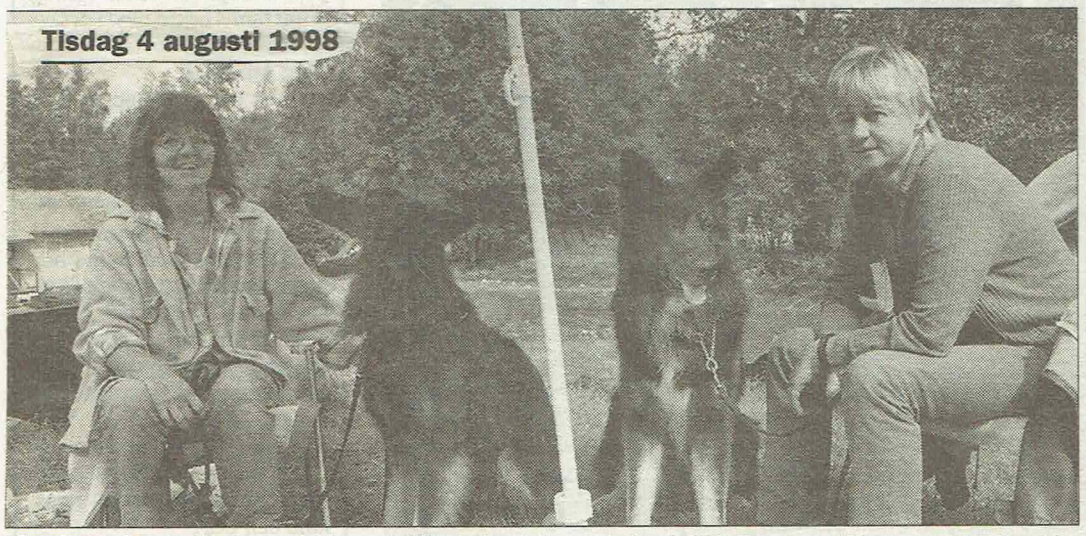

Fina framgångar. *Marianne Frisk med Chipp, Saxdalen, och Gunbritt Sjöberg med Rasmus, Ludvika, blev tvåa respektive etta i sina klasser vid blandrasutställningen i Fredriksberg.* Foto: JAMES ZEHM

Blandrashundar ställdes ut

Milan kolar sakta – besökarna har kul

SAXDALEN

Under Dan Andersson-veckan utgjorde Lars "Knallis" Johansson och Tony Carlbergs liggmila i skogen utanför Olsjön ett uppskattat besöksmål.

Folk kom och gick i en ständig ström.

Mellan 900 och 1 000 personer uppskattar de båda kolarpojkarna från Grängesberg att ha besökt platsen på Sörbergets sydostsluttning.

Till skillnad från övriga arrangemang under Dan Andersson-veckan, där en jämförelse både de publikt och bokstavligen bleknar, så fortsätter kolarlivet ytterligare några dagar.

Gammal vetenskap

Kolningen av liggmilan, som är byggd med utgång av gamla skrifter och kolarhandböcker, har nämligen tagit betydligt längre tid på sig än vad "Knallis" och Tony från början trott.

Färdigkolad räknar man med att få ut runt 16 kubikmeter kol.

Har liggmilan tagit god tid på sig så har tjärdalen däremot skött sig mera programenligt. Den brändes ur mellan torsdag och söndag i förra veckan och gav cirka 40 liter tjära – som sedan tappas upp och säljs. Dels i större partier för båtfolket, dels i småburkar som souvenir. Det tredje inslaget i det allmänna kolarlivet, där trubadurer och sångare avlöst varandra, är hembränningsapparaten i bäcken...

Provsmakar. *Lars "Knallis" Johansson och Tony Carlberg vid hembränningsapparaten, intill liggmila och tjärdalen på Burängsbergs gruvskog.* Foto: KG KARLQVIS

Även om apparaten är pluggad så gör den ett uttrycksfullt inslag.

Till de vissångare och musikanter som varit på plats under kvällarna hör bland annat Nisse Munck, som storligen gladde allmänningen förra fredagen, Gottmar Trogen och Bromans Blandning. För att nu bara nämna några ur det musikliv som tagit sig fram till den smått trollska platsen.

Fredag 7 augusti 1998

KG KARLQVIS
0240-216

Måndag 10 augusti 1998

Under tak. *Jysk Bäddlager har sålt en hel del paviljonger, berättar Karin Fogelberg. När det är sommar vill folk sitta i sina trädgårdar även om det i värsta fall inte låter sig göras under bar himmel.*

Foto: JONAS ERICSSON

Måndag 10 augusti 1998 5

Div 6 Västra

Björbo - Yttermalung	**4-1**
Nås - Mockfjärd	**6-3**
IRIK - Saxd./Sunn.	**2-5**
Tällberg - Ulfshyttan	**1-3**

Björbo	11	8	1	2	36 -	15	25
Ulfshyttan	11	7	3	1	46 -	12	24
Hulån	10	7	2	1	35 -	9	23
Tällberg	10	6	2	2	32 -	16	20
Saxd./Sunn.	11	5	4	2	25 -	19	19
Nås	11	3	1	7	22 -	35	10
Yttermalung	10	3	0	7	12 -	33	9
IRIK	11	2	0	9	12 -	42	6
Mockfjärd	11	0	1	10	13 -	52	1

Torsdag 13 augusti 1998

P 12 Grupp 2

VAIK	–	ÖIS	2	– 2
Saxd	–	Björbo	4	– 6
Dala-J	–	LFK	2	– 2

LFK	8	5	3	0	39	–10	18
Dala-J	8	4	3	1	28	–18	15
Malung	7	5	0	2	31	–23	15
Björbo	8	4	1	3	28	–36	13
Saxd	8	4	0	4	34	–33	12
Gränges	7	2	1	4	20	–28	7
ÖIS	8	2	1	5	19	–38	7
VAIK	8	0	1	7	20	–33	1

Torsdag 13 augusti

Saxdalens IF–Björbo/Floda 4–6

SIF hade det mesta av spelet, men fick ingen riktig ordning på avslutningarna och det var en anledning till att det blev förlust.

SIF:s mål: Robert Träff 2, Niklas Norström 1, Manne Fridlund 1.

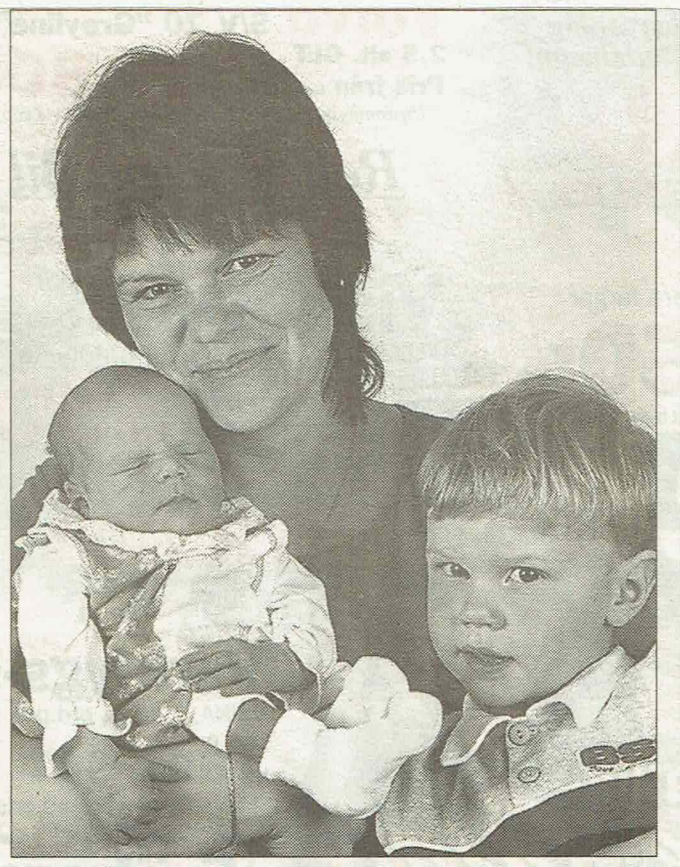

Marie Frögren *och* ***Tomas Tillman*** *i Saxdalen fick onsdagen den 12 augusti en son. Vid födelsen vägde han 3 805 gram och var 53 centimeter lång. Hans storebror heter* ***Marcus.***

Foto: EVA FORSLUND/FOTO DALMAS

Lördag 15 augusti 1998

TRE TYCKARE

I morgon är det fem veckor till valet.

Har du bestämt dig för hur du ska rösta i riksdagsvalet?

– Ja, det blir som vanligt. Jag röstar på samma parti i alla tre valen.

Torp Birgit Byström, 55
Saxdalen

Lördag 15 augusti 1998

Div 6 Västra

Mockfjärd - IRIK	**6-2**
Yttermalung - Nås	**2-2**
Hulån - Björbo	**1-3**
Saxd./Sunn. - Tällberg	**1-1**

Björbo	12	9	1	2	39 -	16	28
Ulfshyttan	11	7	3	1	46 -	12	24
Hulån	11	7	2	2	36 -	12	23
Tällberg	11	6	3	2	33 -	17	21
Saxd./Sunn.	12	5	5	2	26 -	20	20
Nås	12	3	2	7	24 -	37	11
Yttermalung	11	3	1	7	14 -	35	10
IRIK	12	2	0	10	14 -	48	6
Mockfjärd	12	1	1	10	19 -	54	4

Stöld ur personbil

SAXDALEN. En personbil som stod parkerad på gården utanför en fastighet utsattes natten till måndagen för inbrott och stöld. Tjuven hade inga problem att ta sig in i bilen, eftersom den var olåst. Ett an-

Tisdag 18 augusti 1998

Onsdag 19 augusti 1998

TRE TYCKARE

På torsdag blir det livat i Grängesbergs Folkets park. Rikskändisarna från Dalarna, popduon Hjalle och Heavy kommer på besök. Arrangörerna räknar med storpublik och det främst från den yngre generationen.

Skall du till parken på torsdag?

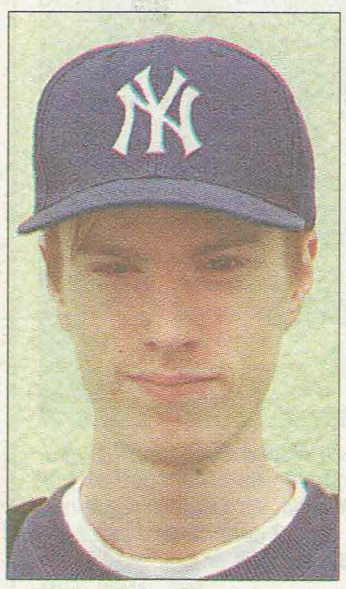

– Nej. Jag gillar dom inte.

Johan Andersson,18
Saxdalen

Runnbergsgårdens lanthandel visas

SAXDALEN

Räfvåla kulturförenings arbete att rädda den "återupptäckta" lanthandeln i Runnbergsgården till eftervärlden fortsätter.

På söndag ges allmänheten chans att se handelsboden under ett par eftermiddagstimmar. Det blir också medverkan av Saxdalens manskör.

NLT har tidigare skrivit om den gamla affärslokalen, som sovit en törnrosasömn sedan 1933, då den övergavs. Affären var den första i privat regi i Räfvåla och drevs av den gårdsägande familjen Runnberg i flera generationer.

Enligt uppgifter som styrelsen i tämligen nybildade Räfvåla kulturförening fått fram så sträcker sig affärsrörelsens anor tillbaka till 1870. Byn hade då under fem år helt saknat affär.

Stort område

Att verksamheten upphörde i början på 30-talet berodde på att dåvarande handelsmannen Harald Runnberg flyttade in i den lokal som Föreningen Thor i Grängesberg hyrt, när de tog en nyuppförd affärsfastighet i byn i

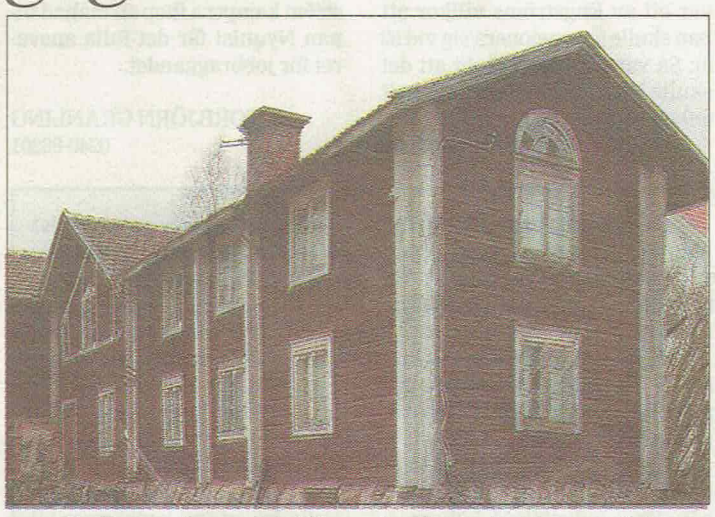

anspråk. Kooperationens lokal låg nämligen centralare till.

Vid flyttningen kvarlämnades i den gamla lokalen en del varusortiment, som ansågs utgångna, och lokalen har sedan dess stått orörd. Inredningen är intakt och i lådor och på hyllor finns diverse varusortiment, exempelvis glas och vekar för fotogenlampor, skopligg, grifflar, låsfjädrar, stärkkragar, som det vid tiden för flytten inte längre fanns någon avsättning för.

En mängd kassaböcker finns även bevarade och som visar att kundunderlaget, geografiskt, var stort.

Räfvåla kulturförenings förhoppning är, att den gamla affärslokalen skall kunna bevaras som ett litet museum. En ansökan om hjälp till upprustning ligger sedan länge hos kommunen. Till planerna hör också att flytta idrottsklubbens museum, som i dag är så mycket mer än enbart en samling av gammal idrottshistoria, till Runnbergsgården.

Att kommunens kvarnar mal långsamt är ingenting som tidens tand tar hänsyn till och som ett första led, för att fastigheten inte helt skall raseras och ödelägga lanthandelns historia, så anordnas söndagens visning och sångstund.

Presenning

Genom en frivillig kollekt hoppas Lars Åhlström, Kerstin Byström med flera att få in pengar till en presenning att, som första (räddnings)insats, lägga över taket på affärsbyggnaden.

De som önskar avnjuta föreställningen med Saxdalens manskör sittande ute på gårdens tun, uppmanas av Kerstin Byström att ta med egen stol. Vid otjänlig väderlek, det vill säga regn, flyttas manskörens framträdande till Folkets hus. En gardering som med tanke på hur sommaren hittills sett ut, framstår som utomordentligt befogad.

Till inslagen denna söndag eftermiddag kommer också lotterier samt servering att höra. Det senare, kaffe med doppa, svarar eleverna i årskurs 6 vid Saxdalens skola för.

Torsdag 20 augusti 1998

KG KARLQVIST
0240-21611

Måndag 24 augusti 1998

Katastrofalt bärår för Tillmans

SAXDALEN

Den kalla och regniga sommaren har kostat stora pengar. För Tillmans Bärodlingar i Saxdalen handlar det om svindlande belopp.

I samband med blomning kom frosten och förstörde 90 procent av vinbärsskörden.

Det är med allt annat än glädjen som svenska bärodlare ser tillbaka på den gångna sommaren. Bäråret 1998 blev ett stort fiasko, som gräver stora hål i många odlares plånböcker.

I maj månad såg det ljust ut. Värmen kom och satte vinbärs- och jordgubbsplantor i blom. Bara för att kort senare försvinna och lämna plats för frosten. Kyla under blomningsperioden är ödesdigert och stora delar av skörden frös inne.

– I år hade vi minus sex grader och vinbärsplantorna stod i full blom, berättar Tord Tillman, som äger Tillmans Bärodlingar i Saxdalen och Grängesberg.

Efter 20 år som bärodlare, kan man bara minnas ett år som det värre än bäråret 1998. Det var någon gång i mitten av 80-talet, då termometern visade minus elva grader vid blomning.

Räknar inte

Det är tid för skörd av vinbären i Saxdalen. Men det är inte mycket till skörd att tala om. Hela 90 procent av bären har frusit bort.

– Vore det inte för vädret så hade vi skördat mellan 400 och 500 ton vinbär i år, säger Tord Tillman.

Nu räknar man med en skörd på runt 20 ton istället. Den största delen av det går direkt till familjens bryggeri i Grangärde. Runt sex ton bjuds ut till försäljning.

– Det är stor efterfrågan på vinbär just nu, men det finns knappt några att få tag på i hela landet.

Det är stora pengar som bärodlaren går miste om det här året. Riktigt hur mycket törs inte Tillman ens tänka på.

– Det är ingen idé att räkna. Det är bara att köra vidare, säger han och rycker på axlarna.

Slagit fel

Tillmans odlingar är inte bara vinbär. I vanliga fall skördar man jordgubbar också. Men det är med dem som med vinbären. Frosten åt upp dem.

– Nu gick det lite bättre med jordgubbarna än vinbären. Vi förlorade bara halva skörden.

För två år sedan frös 120 000 jordgubbsplantor på Tillmans odlingar. Plantor som man i år hade ersatt med nya friska. De plantor som överlevde årets våg av frost mitt i sommaren, lyckades inte bringa tillräckligt med bär för att bärodlaren skulle kunna sätta sina planer i verket.

– Ja, vi ska börja tillverka jordgubbssylt och jordgubbssaft. Men ska man göra en riktig produkt krävs det mycket bär, förklarar Tord Tillman.

Köpa bären från andra länder? Glöm det. Jordgubbsskörden har slagit fel i hela Europa och priserna på de har skjutit i höjden. Tillman får helt enkelt skjuta på planerna till nästa år och hoppas på att vädrets makter ger hans egna plantor chansen att bära frukt.

LINDA ERIKSSON
0240-88206

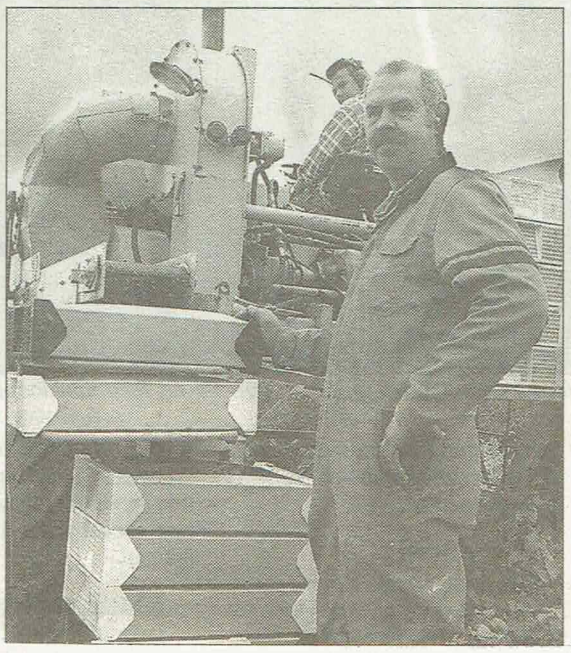

Förlorar pengar. *Tord Tillman vill inte tänka på den ekonomiska förlust som det dåliga vädret orsakat honom i år. Han jobbar vidare istället, med hopp om ett bättre bärår 1999.*
Foto: LINDA ERIKSSON

Rusning till Runnbergsgården

SAXDALEN

Det är över 60 år sedan den gamla handelsboden på Runnbergsgården bommades igen.

I går öppnades portarna för första gången för allmänheten, som med nyfikenhet granskade affären, som står kvar som man lämnade den...

1933 var året då lanthandeln i Saxdalen slogs igen för att aldrig öppnas igen. Ägaren, Johan Leonard Runnberg, tömde butiken på färskvaror och lämnade allt annat kvar. Plåtburkar med havregryn, buteljer, tuggummi och halspastiller. Ja, allt fick stå kvar på sina platser på hyllorna bakom den robusta köpmandisken.

Under de 65 år som har passerat sedan den där dagen har ingen gästat butiken. Ingen, förutom någon skogsmus och ett gäng damråttor.

Som förr. *Det fanns mycket att se i den gamla handelsboden. Bland annat kunde besökarna förlora sig i gamla kassaböcker, serietidningar och havregrynspaket.*

Över förväntan

Tills i går, vill säga. Då öppnade Räfvvåla kulturförening, som förvaltar Runnbergsgården, portarna igen. Det var inte utan höja ögonbryn som föreningen såg hundratals människor kliva över tröskeln. Lanthandeln är återupptäckt och garanterat en sevärdhet.

– Det är över förväntan. Så otroligt roligt att så många vill se handeln, säger kulturföreningens ordförande Lars Åhlström.

Han hade parkerat sig bakom disken. Stod där med ett konstant leende på läpparna, medan han dammade av gamla kassaböcker, skolkritor och reklamskyltar. Icke att förglömma, husmodersföreningens inbjudan till föreläsning i Folkets Hus. "Ta med tallrik och sked om du vill smaka" uppmanade man. Ja, det var så på den tiden, berättade någon i trängseln.

– Vi kommer att satsa på att gården blir museum. En kulturell samlingsplats med många sevärdheter, säger Åhlström.

Med för att det ska bli verklighet krävs både ideella insatser och givmilda människor. Som ett första steg letar man nu efter gamla kläder, från någonstans mellan år 1840 och 1933.

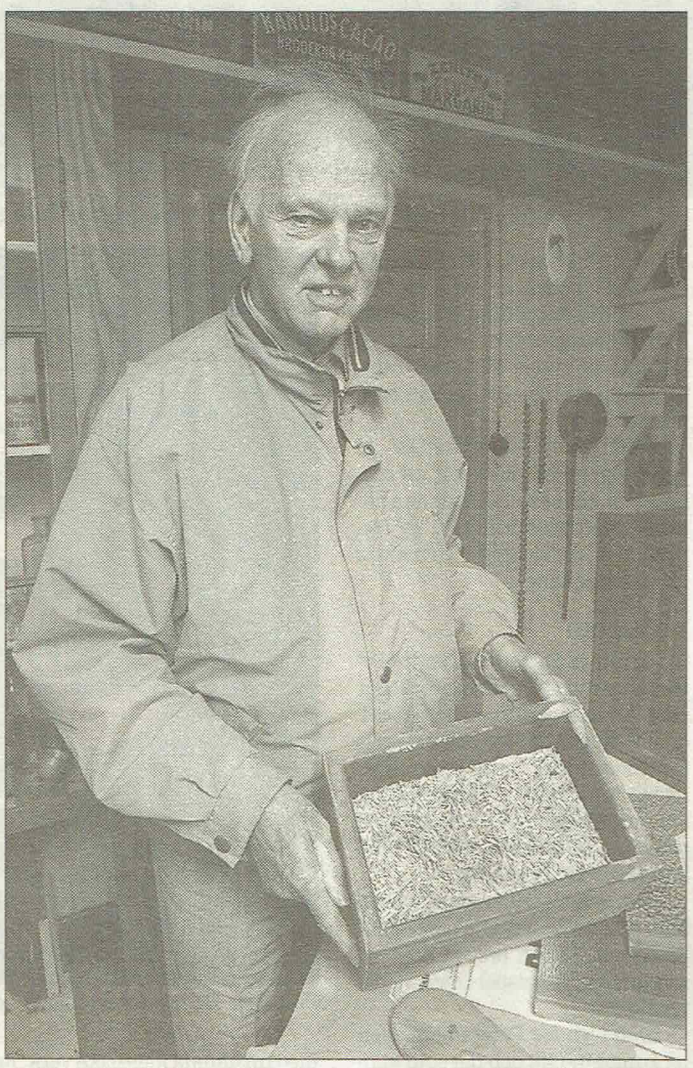

Som nytt. *Räfvvåla kulturförenings ordförande Lars Åhlström hittade en låda med skopligg. Pligen såg ut som nya, trots 65 år på nacken.*

Ska rustas

I ett av rummen innanför själva lanthandeln stod Marianne Flink. Kände sig lite nostalgisk och samtidigt lycklig över att hänglåset brutits upp till Runnbergsgården.

– Det var min farfar som ägde affären, berättar hon.

Då, 1933, var Marianne bara några år gammal. Hon minns inte att hon hjälpt farfar i affären eller om någonting förändrats i butiken sedan dess.

– Han var en allt i allo, min farfar. Handlare, nämndeman. Djur handlade han med också, minns hon.

Marianne vet också att rummet hon står i en gång i tiden var finrum. Med en äkta bergslagskamin och grova träplank som täckte tak och golv. I dag är det inte lika fint. Lite förfallet, med fuktskadade väggar och färg som flagnar. Men allt eftersom tiden lider ska gården rustas.

Som en liten hjälp på vägen till en Runnbergsgård i toppskick gav Saxdalens manskör en stödkonsert på gårdsplanen. Det blev pricken över i:et på den kulturupplevelse som visningen av gården och affären gav på söndagseftermiddagen.

LINDA ERIKSSON
0240-88206
Foto:
CLAES SÖDERBERG

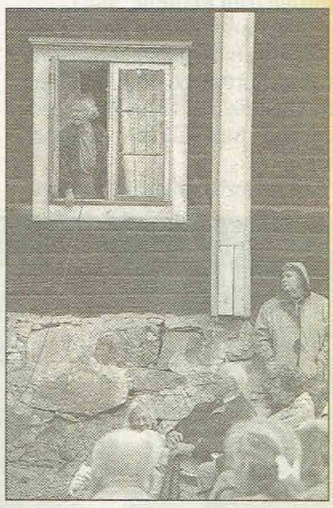

Första parkett. *Från Runnbergsgårdens fönster hade man full uppsikt över aktiviteterna på gårdsplanen.*

Bejublat framträdande. *Saxdalens manskör gav den bejublade konserten till stöd för Runnbergsgården.*

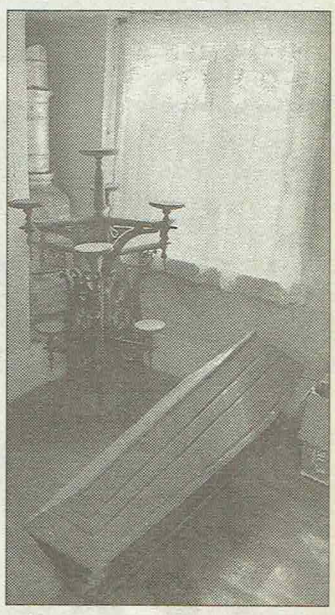

Sålde kistor. *Det var inte bara matvaror som såldes i lanthandeln i Saxdalen. Nej, här kunde allt införskaffas. Den här barnlikkistan finns kvar på lagret.*

Lördag 22 augusti 1998

P 12 Grupp 2

Björbo	–	Malung				2	– 9
Gränges	–	LFK				1	– 8
Malung	–	Gränges				3	– 3
LFK	9	6	3	0	47	–11	21
Malung	9	6	1	2	43	–28	19
Dala-J	8	4	3	1	28	–18	15
Björbo	9	4	1	4	30	–45	13
Saxd	8	4	0	4	34	–33	12
Gränges	9	2	2	5	24	–39	8
ÖIS	8	2	1	5	19	–38	7
VAIK	8	0	1	7	20	–33	1

Måndag 24 augusti 1998

Div 6 Västra

Nås - Hulån							2-6
IRIK - Yttermalung							3-3
Ulfshyttan - Saxd./Sunn.							2-1
Björbo	12	9	1	2	39 -	16	28
Ulfshyttan	12	8	3	1	48 -	13	27
Hulån	12	8	2	2	42 -	14	26
Tällberg	11	6	3	2	33 -	17	21
Saxd./Sunn.	13	5	5	3	27 -	22	20
Nås	13	3	2	8	26 -	43	11
Yttermalung	12	3	2	7	17 -	38	11
IRIK	13	2	1	10	17 -	51	7

Tisdag 25 augusti 1998

LUDVIKA TIDNING
IFK-laget föll, LFH höll
Och Säter klart för trean
Färavel fint för miljön
Bra resultat i Smedjebacken

För 25 år sedan

Frost i augusti

Natten till 26 augusti slog frosten till i Saxdalen och potatisblasten svartnade. I tidigare laget, tyckte de flesta.

Rena rusningen till Runnbergsgården

SAXDALEN

Det blev rena rusningen till Runnbergsgården i Saxdalen under helgens visning. Den gamla affären som Rävvåla kulturförening hoppas kunna renovera.

Saxdalens manskör bjöd på konsert i det fria.

Saxdalens manskör bjöd på konsert i det fria när Runnbergsgården visades för allmänheten.

Runt 200 personer kom till konserten och visningen under söndagseftermiddagen. Affären har fått stå orörd sedan 1933 och inte förrän Kerstin Byström upptäckte den genuina miljön blev den känd för allmänheten.

– Men jag har varit nyfiken på den gamla affären ända sedan jag hörde talas om den när jag jobbade i Arnold Jonssons specieriaffär i Saxdalen som 16-17-åring, berättar Kerstin Byström.

Pressenningar på taket

I dag har nybildade Rävvåla kulturförening nyttjanderätten till den gamla affärsbyggnaden och till lagerbyggnaden. Målsättningen är att huset ska bli en hembygdsgård och ett museum och ett centrum i byn. En första grundplåt på 5.000 kronor kommer från ett av ortens företag och 4.592 kronor blev nettot efter söndagens arrangemang.

– Ett första steg blir att lägga pressenningar på taken så att byggnaderna inte förstörs mer under vintern, berättar hon.

Glad över stöd

Uno Arvidsson som jobbat i affär i 50 år, bland annat i Söderbärke var en av många entusiastiska besökare.

– Jag började jobba i affär 1941 och känner igen mycket i den här unika miljön, berättar han.

Lars Åhlström som är ordförande i kulturföreningens styrelse är glad över intresset från kommunen och över det stora stödet från byborna.

– Det gör att det finns hopp om att kunna renovera byggnaderna, säger han.

Saxdalens manskör bjöd på konsert i det fria med en rad inslag med lokal anknytning. Dagen till ära hade Gunnar Fernkvist letat på en visa av Gunde Johanson "När lördagskvällen kommer" som handlar om en gammal "handelsbo" och som Gunnar sjöng med kören som föll in i refrängen.

Uno Arvidsson har jobbat i affär i 50 år och började 1941. Han minns mycket av det som finns bevarat i den gamla butiken som fått stå orörd sedan 1933.

Drog ned skratt

En låt av Rusbo Per Erik, en spelman som fanns i byn, ingick också. Och mitt i ett av numren överraskade Sten Olof Strömberg utklädd till Västansjöplusken med en helt nyskriven monolog skriven av Roger Broberg. "Plusken" drog ned skratt när han hoppades kunna renovera taket med hjälp av några gamla underkläder han hade i sin försäljningsbox.

KRISTINA VAHLBERG

Torsdag 27 augusti 1998

P 12 Grupp 2

VAIK	–	Dala-J				1 – 3	
Saxd	–	VAIK				4 – 4	
Malung	–	ÖIS				4 – 4	
LFK	–	Björbo				5 – 1	
ÖIS	–	Saxd				3 – 6	
Dala-J	–	Gränges				3 – 1	
LFK	10	7	3	0	52 – 12		24
Dala-J	10	6	3	1	34 – 20		21
Malung	10	6	2	2	47 – 32		20
Saxd	10	5	1	4	44 – 40		16
Björbo	10	4	1	5	31 – 50		13
Gränges	10	2	2	6	25 – 42		8
ÖIS	10	2	2	6	26 – 48		8
VAIK	10	0	2	8	25 – 40		2

Saxdalen -Vansbro 4-4

Båda lagen skapade många

målchanser och gjorde också hela åtta mål. Men kanske skulle Saxdalen ändå ha vunnit matchen med tanke på ett visst spelövertag.

SIF:s mål: Niklas Norström 2, Robert Träff, David Persson.

Torsdag 27 augusti 1998

Div 6 Västra

Hulån - IRIK							7-0
Björbo - Nås							9-0
Mockfjärd - Ulfshyttan							0-3
Yttermalung - Tällberg							1-5
Björbo	13	10	1	2	48 - 16		31
Ulfshyttan	13	9	3	1	51 - 13		30
Hulån	13	9	2	2	49 - 14		29
Tällberg	12	7	3	2	38 - 18		24
Saxd./Sunn.	13	5	5	3	27 - 22		20
Yttermalung	13	3	2	8	18 - 43		11
Nås	14	3	2	9	26 - 52		11
IRIK	14	2	1	11	17 - 58		7
Mockfjärd	13	1	1	11	19 - 57		4

31 augusti 1998

Över 2 900 åkare anmälde sig till årets Finnmarkstur och det var rekord.

724) Stefan Persson, Saxdalen, 6.12.13
1032) Bengt Johansson, Saxdalen, 6.40.28
1561) Jan Erik Fogelberg, Saxdalens IF, 7.31.42
1562) David Pettersson, Söderbärke GolF, 7.31.42
2149) Johnny Holmberg, Saxdalen, 9.25.43

VIGDA **Fredag 28 augusti 1998**

*På Lekombergs utsiktspunkt, Ludvika har vigsel ägt rum mellan **Karin Träff**, bördig från Ställberg, och **Lars Granholm**, bördig från Grangärde. Brudparet är bosatt i Saxdalen. Vigselförrättare var rektor Egon Jonsson.*

Foto: ATELJÉ STJÄRNBILD, BO MÄÄTTÄ, LUDVIKA

Nya Ludvika Tidning uppmuntrar klottrare

I Nya Ludvika Tidnings reportage den 21 augusti om klottret på toaletterna vid Skuthamns- och Jägarnäsbaden låter tidningen texten beledsagas av en tydlig bild av vandaliseringen.

Likadant var tillvägagångssättet när tidningen rapporterade om klottret vid en skola i Grängesberg samt vid lokmuseet därstädes. Vid det senare tillfället till och med flerspaltigt i färg.

Jag vågar påstå att man därmed går förövarna till handa. Ty vad är dessa klottrare ute efter om inte för att synas?

Här får de alltså tidningens hjälp med att få sina alster exponerade för tidningens hela läsekrets.

Vilken uppmuntran, vilken triumf! Borde det inte ha räckt med den verbala rapporteringen?

Förmodligen tycker journalisten att han ska ge läsekretsen en så bred bild av händelserna som möjligt.

Jag är emellertid förvissad om att praktiskt taget alla tidningens läsare har en föreställning om hur det vanliga klottret ser ut.

Därför tillför en bild i dessa fall inte texten något som helst av värde och borde därför ha slopats, helst som den kan ge förövarna ytterligare motivation och uppmuntra andra till efterföljd.

Knut Ottosson
Saxdalen

NLT svarar:

Visst kan det förhålla sig som Knut Ottosson befarar – att uppmärksamhet i tidningen uppmuntrar klottrarna. Tyvärr.

Men tidningens uppgift är att så långt möjligt dokumentera verkligheten. Där fyller bilderna en viktig funktion.

Torbjörn Granling
Nyhetschef
0240-88201

Fredag 28 augusti 1998

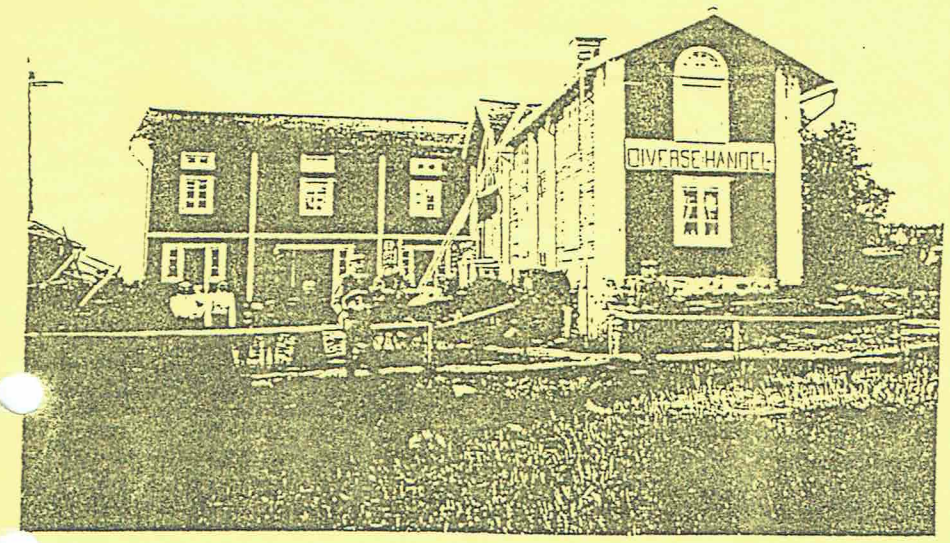

STÖDKONSERT

för akuta åtgärder
av Runnbergsgården med

SAXDALENS MANSKÖR

Söndagen 23 augusti 1998 kl. 15.00

VISNING AV AFFÄREN FRÅN KL. 13.00

Kaffeservering av klass 6
Medtag gärna stol

VARMT VÄLKOMNA!

Rävvåla Kulturförening

”Sånger och dikter” på Räfvåla föreläsningskafé

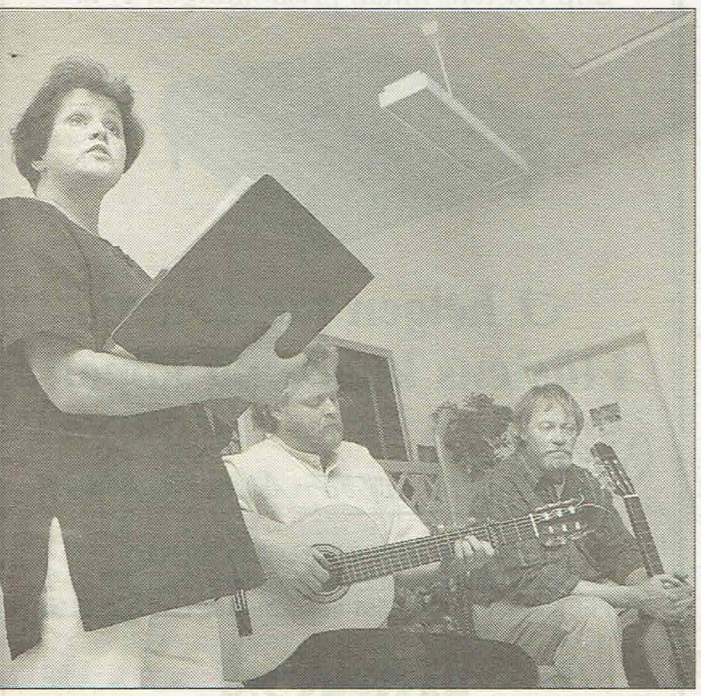

Kafékväll. *Marketta Franzila underhöll med sång till gitarrackompanjemang av Björn Hedén. I bakgrunden ser vi också en tänkande Björn Jadling.* Foto: SARA FLODIN

SAXDALEN

Räfvåla föreläsningskafé hade på onsdagskvällen ännu en av sina lyckade kafékvällar.

Närmare 40 personer hade sökt sig till det tillfälliga fiket i Saxdalsskolans matsal.

Särskilt inbjudna var Björn Jadling, Björn Hedén och Marketta Franzila som framförde ett mycket uppskattat program ”Sånger och dikter” av folkkära textförfattare och artister.

Efter insatsen följde fika med specialgjord lingonbakelse efter hemliga tillverkningsföreskrifter enkom för föreläsningskaféets räkning. Bakom den ideella rörelsen står familjerna Janne Wallman och Rolf Påhlsson, vilka i november öppnar dörrarna för en ny kafékväll.

Särskilt inbjuden gäst är då cykelvärldens okrönte konung Mikael Strandberg från västerdalarna. Till inslagen i Saxdalen i höst och vinter hör också cirklar i tovning, hovvård, gitarrspelning och husinventering. Studieförbundet Vuxenskolan, som även hade ett finger med i kafékvällen, är arrangör för de tre förstnämnda cirklarna och samarbetar med byalaget om husdokumentationen, där varenda gård och byggnad, med början i höst, skall sättas på pränt.

KG KARLQVIST
0240-21611

Fredag 28 augusti 1998

HEDERS...

...och ett stort Grattis till **Jannis Fogelberg** som kämpade sig runt Finnmarksturen. det trodde vi aldrig!

Fam. Lindqvist/Jacobsson

...till **Johnny Holmberg**, Saxdalen som genomförde Finnmarksturen på ett strålande sätt. Trots kort träningstid och enklare cykel. Vi är imponerade.

Vi Fem i Ludvika

Fredag 28 augusti 1998

Har kräftodlaren Ojala gett upp?

SAXDALEN

– Dom har bättre sittfläsk än vad jag har.

Det säger Jouko Ojala som lovade men inte orkade av att sitta av alla fullmäktigemötena i protest mot hur politikerna behandlar dem som kommer i kläm när kommunen hamnar i tvist med dem.

1995 fylldes kräftodlaren Jouko Ojalas kräftdammar i Saxdalen med avloppsvatten från en stillastående avloppspumpstation. Hans kräftodling slogs ut.

Efter en lång tvist där Ojala till och med annonserade i tidningen att han tänkte sitta av kommunfullmäktigemötena i protest mot behandlingen så stämde Ojala kommunen. Han krävde 304 000 kronor i ersättning för förlusten av kräftorna och cirka 650 000 i ersättning för sanering av dammarna.

Ingen förlikning

I mars möttes kommunen och Ojala i en förberedande förhandling i fastighetsdomstolen.

Jouko Ojala och kommunen skildes utan uppgörelse. Kommunen avvisade en trevare från Ojala om förlikning och kommunen hävdade att nu hade ärendet gått så långt att nu ville man låta rättsprocessen ha sin gång förklarar Lars Söderlund (s), tekniska nämndens ordförande.

Har inte gett upp

Innan en ny tid för förhandling skulle sättas ut var tanken den att en opartisk konsult skulle genomföra kompletterande prov.

Kommunen föreslog Svelab men det motsatte sig Ojala.

– Därefter har vi ingenting hört, säger tekniska nämndens ordförande Lars Söderlund.

Jouko Ojala förklarar att han ingalunda gett upp kampen, han vill ha sin damm sanerad så att han kan börja odla kräftor igen. För honom har tvisten fått personliga konsekvenser men han dementerar ryktet om att han ska sälja fastigheten:

Långbänk

– Jag vill ha vår damm sanerad så att jag kan återuppta odlingen, klargör han.

– Så här blir det när kommunen ska lösa en tvist. Man placeras i långbänk och tröttas ut. Så blev det också för fastighetsägarna i Momsenområdet som väntat ännu längre på en uppgörelse.

Jouko Ojala anser att kommunen i princip erkänt sig skadeståndsskyldig:

– Men de anser att jag tagit i för mycket. De vet att de inte kommer undan men anser att de skulle kunna sanera billigare själva. Om kommunen nu säger att det är vi som skulle återkomma är det snack, de var de som ansåg att de kunde sanera billigare.

Ingen humor

– Jag kommer inte att hindra dem men de väntar väl på att jag ska tröttna och få slut på pengarna, säger Ojala.

Ojala anser att de fullmäktigemöten han satt och protesterade vid var totalt humorbefriade och politikerna hade bättre sittfläsk att nöta på än vad han själv hade, så den kampen gav han upp.

BO JOFFER
0240-88207

INFÖR VALET

I år finns det möjligheten att personvalsrösta i kommunalvalet. Enligt undersökningar som gjorts av de olika gallupinstituten verkar intresset för personval vara mycket lågt. Detta bekräftas även av den enkät som NLT gjort i veckan.

Tänker du personvalsrösta?

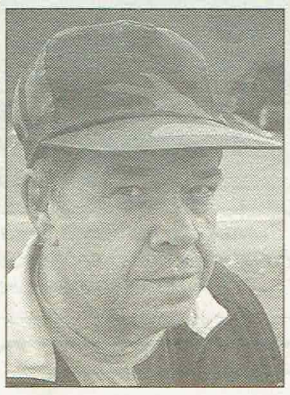

– Nej, vi har partival i Sverige.

Håkan Norrlund, 58
Saxdalen

Torsdag 3 september 1998

Torsdag 3 september 1998

P12
Saxdalens IF–
Dala Järna IK 7–6

Jämnt och spännande där ledningen växlade hela tiden. SIF avgjorde i slutminuterna och vann den målrika matchen rättvist.

SIF:s mål: Robert Träff 3, David Persson 2, Daniel Arvidsson 1, Per Norberg 1.

Måndag 7 september 1998

För 25 år sedan

Skuggsång i Saxdalen

Bengt Emil Johnson har kommit ut med sitt senaste verk, ”Skuggsång”, i dagarna.

Fredag 4 september 1998

Vill plantera skog

SAXDALEN. Två personer har hos länsstyrelsen ansökt om att få köra bort matjord och i stället plantera skog i närheten av Saxdalen. Olämpligt, anser miljö- och hälsoskyddsnämnden i ett yttrande.

Ansökan avser två områden på sammanlagt 3 500 kvadratmeter. Ett av områdena ligger nära en väg och ett hus som används som fritidsbostad. Det är framför allt det området som nämnden vill ha orört. Den pekar på riskerna för buller och damm. Den tänkta skogen kan vidare ge oönskad skugga för det närliggande huset.

Nämnden gör dessutom en generell kommentar om att kommunen domineras av skog. Den matjord som ansökan avser skulle kunna skaffas på annat sätt, till exempel genom kompostering.

Måndag 7 september 1998

Div 6 Västra

IRIK - Björbo							**1-8**
Tällberg - Hulån							**4-4**
Ulfshyttan - Yttermalung							**3-2**
Saxd./Sunn. - Mockfjärd							**2-2**
Björbo	14	11	1	2	56 - 17		34
Ulfshyttan	14	10	3	1	54 - 15		33
Hulån	14	9	3	2	53 - 18		30
Tällberg	13	7	4	2	42 - 22		25
Saxd./Sunn.	14	5	6	3	29 - 24		21
Nås	14	3	2	9	26 - 52		11
Yttermalung	14	3	2	9	20 - 46		11
IRIK	15	2	1	12	18 - 66		7
Mockfjärd	14	1	2	11	21 - 59		5

Måndag 7 september 1998

P 12 Grupp 2

VAIK – Malung							2 – 1
Björbo – Gränges							5 – 3
Saxd – Dala-J							7 – 6
LFK	10	7	3	0	52	–12	24
Dala-J	11	6	3	2	40	–27	21
Malung	11	6	2	3	48	–34	20
Saxd	11	6	1	4	51	–46	19
Björbo	11	5	1	5	36	–53	16
Gränges	11	2	2	7	28	–47	8
ÖIS	10	2	2	6	26	–48	8
VAIK	11	1	2	8	27	–41	5

Torsdag 10 september 1998

P 12 Grupp 2

Gränges	–	ÖIS				3	– 8
Malung	–	Saxd				4	– 6
LFK	–	VAIK				7	– 0
ÖIS	–	LFK				2	– 4
Dala-J	–	Björbo				12	– 3
LFK	12	9	3	0	63	–14	30
Dala-J	12	7	3	2	52	–30	24
Saxd	12	7	1	4	57	–50	22
Malung	12	6	2	4	52	–40	20
Björbo	12	5	1	6	39	–65	16
ÖIS	12	3	2	7	36	–55	11
Gränges	12	2	2	8	31	–55	8
VAIK	12	1	2	9	27	–48	5

SIF:s mål: Robert Träff 4, Daniel Arvidsson 1, David Persson

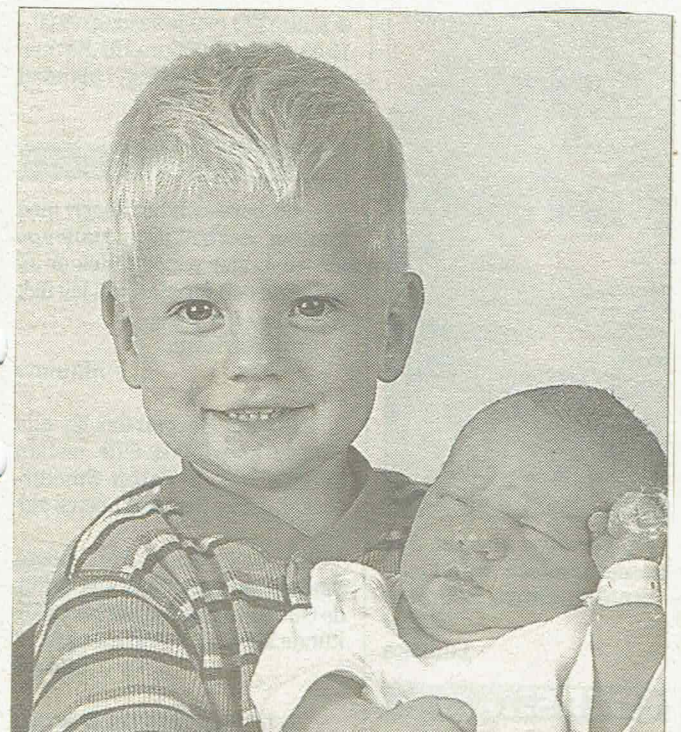

***Carina** och **Roger Persson**, Saxdalen, fick den 7 september en son som ska heta **Johan**. Vid födseln vägde Johan 3914 gram och var 54 cm lång. Syskonet heter **Jesper** 2 år och 7 mån.*
Foto: EVA FORSLUND/ FOTO DALMAS

Felipe tog tre DM-guld

BORLÄNGE

DM i friidrott för ungdomar avgjordes i helgen på Kvarnsvedens IP.

Felipe Padilla från Saxdalen var mycket framgångsrik och tog tre guld i klassen P16. Även IK Heros deltagare höll sig väl framme.

I Felipe Padilla har Saxdalens IF fått fram en fin friidrottstalang.

Tre DM-guld blev facit i Kvarnsveden. På 100 meter var det en stenhårt kamp och Felipe var bara en hundradel före Daniel Sjans från hemmaklubben.

Större marginal hade Saxdalskillen på 200 meter och i längd var han också ohotad.

Även IK Heros plockade hem några DM-medaljer, främst på kastsidan. Camilla Nordkvist vann kula i F12 och Katrin Nordkvist samma gren i F14.

Herosguld blev det också i F16-klassens diskustävling genom Anna Kristoffersson.

Resultat:

F12 tresteg: 1) Jessica Qvarnström, Kvarnsveden 8.76, 3) Camilla Nordkvist, Heros 8.46.

Kula: Camilla Nordkvist, Heros 11.67, 2) Maria Lindberg, Djurmo/Sifferbo 9.60.

F14 kula: Katrin Nordkvist, Heros 11.41, 2) Malin Andersson, Djurmo/Sifferbo 9.33.

Spjut: 1) Malin Andersson, Djurmo/Sifferbo 33.39, 3) Katrin Nordkvist, Heros 26.68.

Slägga: 1) Malin Andersson, Djurmo/Sifferbo 24.65, 2) Katrin Nordkvist, Heros 23.47.

F16 Kula: 1) Hanna Eriksson, Kvarnsveden 10.05, 3) Anna Kristoffersson, Heros 9.14.

Diskus: 1) Anna Kristoffersson, Heros 23.95, 2) Ida Karlsson, Kvarnsveden 20.00.

P14: 1) 2000 m: 1) Adam Steen, Falun 6.31.83, 3) Rickard Jonsson, Ludvika 7.27.56.

800 m: 1) Adam Steen, Falun 2.19.81, 3) Rickard Jonsson, Ludvika 2.29.72.

P16 100 m: 1) Felipe Padilla, Saxdalen 11.92, 2) Daniel Sjans, Kvarnsveden 11.93.

200 m: 1) Felipe Padilla, Saxdalen 23.83, 2) Daniel Sjans, Kvarnsveden 24.21.

3000 m: 1) Clas Jansson, Falun 9.53.24, 2) Anders Jansson, Grangärde 10.29.26, 3) Andreas Jansson, Grangärde 10.51.54.

Onsdag 9 september 1998

Torsdag 10 september 1998

Vad händer med S/S FK?

LUDVIKA

1996 bildades Saxdalen/Sunnansjö FK efter att Saxdalens IF och Sunnansjö IK:s seniorfotbollsverksamhet samlades under samma tak.

Enligt uppgifter som NLT-sporten fått fram, tyder dock mycket på att den här säsongen blir S/S FK:s sista och att klubben delas till nästa år.

När S/S FK bildades 1996 tog klubben Sunnansjö IK:s plats i dalafyran. Men de sportsliga framgångarna uteblev, klubben rasade genom divisionerna och spelar nu i division sex.

Men inte bara det sportsliga resultatet har varit mindre bra. Föreningen har haft svårt att fotfäste och bli accepterad i respektive ort, vilket i och för sig inte är en ovanlig företeelse när lag slås samman.

Se bara på Team S/L i ishockeyn.

Enligt uppgift finns det nu grupperingar i föreningen som vill se förändringar i organisationen. Ett av alternativen som har diskuterats är att helt dela klubben och bedriva seniorfotbollsverksamhet som tidigare i Saxdalens IF och Sunnansjö IK redan från nästa säsong.

NLT-sporten har pratat med företrädare för Saxdalen/Sunnansjö FK men ingen har velat kommentera uppgifterna.

Måndag 14 september 1998

Div 6 Västra

Nås - IRIK	4-1
Yttermalung - Saxd./Sunn.	2-2
Hulån - Ulfshyttan	5-2
Björbo - Tällberg	6-2
Tällberg - Mockfjärd	3-1

Björbo	15	12	1	2	62 -	19	37
Hulån	15	10	3	2	58 -	20	33
Ulfshyttan	15	10	3	2	56 -	20	33
Tällberg	15	8	4	3	47 -	29	28
Saxd./Sunn.	15	5	7	3	31 -	26	22
Nås	15	4	2	9	30 -	53	14
Yttermalung	15	3	3	9	22 -	48	12
IRIK	16	2	1	13	19 -	70	7
Mockfjärd	15	1	2	12	22 -	62	5

Tisdag 15 september 1998

Verktyg stulna II

SAXDALEN. Ett förråd på en manskapsbod vid Olsjön har utsatts för inbrott. Bland det stulna finns en borrmaskin, en polygrip och en slipmaskin.

Vid polisens undersökning på platsen har vissa spår säkrats.

Stöld ur snickarbod

SAXDALEN. En cd-spelare, en bandspelare och en skivspelare ingick i stöldgodset vid ett inbrott från en snickarbod. Någon hade hittat nyckeln till den låsta boden och tagit sig in.

Torsdag 17 september 1998

P 12 Grupp 2

VAIK	–	Gränges	7 – 2
Björbo	–	VAIK	2 – 5
Saxd	–	LFK	2 – 6
Malung	–	Dala-J	1 – 7
ÖIS	–	Björbo	5 – 3

LFK	13	10	3	0	69	– 16	33
Dala-J	13	8	3	2	59	– 31	27
Saxd	13	7	1	5	59	– 56	22
Malung	13	6	2	5	53	– 47	20
Björbo	14	5	1	8	44	– 75	16
ÖIS	13	4	2	7	41	– 58	14
VAIK	14	3	2	9	39	– 52	11
Gränges	13	2	2	9	33	– 62	8

Torsdag 17 september 1998

P12

Saxdalens IF–
Ludvika FK 2–6

SIF kämpade storstilat matchen igenom, men kunde inte hindra LFK från att ta en rättvis seger.

SIF:s mål: David Persson 2.

LFK:s mål: Elias Baena 2, Rikard Arvidsson 2, Jacob Olsson 1, Fredrik Larsson 1.

Måndag 21 september 1998

Div 6 Västra
(slutspelad)

Tällberg - Nås	9-1
Ulfshyttan - Björbo	2-1
Saxd./Sunn. - Hulån	1-8
Mockfjärd - Yttermalung	2-6

Björbo	16	12	1	3	63 -	21	37
Hulån	16	11	3	2	66 -	21	36
Ulfshyttan	16	11	3	2	58 -	21	36
Tällberg	16	9	4	3	56 -	30	31
Saxd./Sunn.	16	5	7	4	32 -	34	22
Yttermalung	16	4	3	9	28 -	50	15
Nås	16	4	2	10	31 -	62	14
IRIK	16	2	1	13	19 -	70	7
Mockfjärd	16	1	2	13	24 -	68	5

Måndag 21 september 1998

Div 6 Vastra
(slutspelad)

Tällberg - Nås	9-1
Ulfshyttan - Björbo	2-1
Saxd./Sunn. - Hulån	1-8
Mockfjärd - Yttermalung	2-6

Björbo	16	12	1	3	63 -	21	37
Hulån	16	11	3	2	66 -	21	36
Ulfshyttan	16	11	3	2	58 -	21	36
Tällberg	16	9	4	3	56 -	30	31
Saxd./Sunn.	16	5	7	4	32 -	34	22
Yttermalung	16	4	3	9	28 -	50	15
Nås	16	4	2	10	31 -	62	14
IRIK	16	2	1	13	19 -	70	7
Mockfjärd	16	1	2	13	24 -	68	5

Torsdag 24 september 1998

IFK Grängesberg –
Saxdalens IF 2–5

Matchen flyttades till Saxdalen på grund av vattensjuk plan i Grängesberg. Första halvleken var jämn (1–1). I andra halvleken tog Gränges ledningen, men tappade tempot och Saxdalen kunde vända till seger.

IFK:s mål: Robin Madsen 1, Andreas Andersson 1.

SIF:s mål: Nicklas Norström 3, Robert Träff 2.

P11

Torsdag 10 september 1998

Malungs IF–
Saxdalens IF 4–6

SIF förde matchen i 40 minuter och skaffade sig under den tiden ledningen med 5–0.

Men sedan tog Malung över och gjorde fyra raka mål. I slutminuten kunde dock SIF avgöra och vinna välförtjänt.

Måndag 21 september 1998

Satsning på Runnbergsgården

SAXDALEN. Ludvika kommun satsar på en restaurering av den så kallade Runnbergsgården i Saxdalen.

Kultur- och fritidsnämndens arbetsutskott tog upp frågan vid måndagens möte och det beslutades att **Sören Holmström** tillsammans med byborna i Saxdalen skall göra en översyn av behoven kring fastigheten.

Vid en första titt på projektet beräknas att de nödvändiga åtgärderna kommer att dra en kostnad av storleken 70 000 – 100 000.

I årets budget saknas medel för åtgärderna, men man räknar med att ta itu med arbetet inom ramen för nästa års budget.

Torsdag 24 september 1998

P 12 Grupp 2

Gränges	–	Saxd	2 – 5
LFK	–	Malung	9 – 4
Dala-J	–	ÖIS	7 – 4

LFK	14	11	3	0	78	– 20	36
Dala-J	14	9	3	2	66	– 35	30
Saxd	14	8	1	5	64	– 58	25
Malung	14	6	2	6	57	– 56	20
Björbo	14	5	1	8	44	– 75	16
ÖIS	14	4	2	8	45	– 65	14
VAIK	14	3	2	9	39	– 52	11
Gränges	14	2	2	10	35	– 67	8

Saxdalens IF har arrangerat en deltävling i Trekampen med följande resultat:

Längdhopp

F8: 1) Anna Holm, Heros 2.60, 2) Hannah Fryxell, Ludvika 2.43, 3) Emmy Strömberg, Heros 2.25, 4) Alexandra Björänge, Heros 2.02, 5) Jessica Eriksson, Saxdalen 1.95.

P8: 1) Anton Karlsson, Saxdalen 2.50, 2) Jesper Netzell, Heros 2.05, 3) Simon Arvidsson, Saxdalen 2.00, 4) Fabián Padilla, Saxdalen.

F9: 1) Emma Nordkvist, Heros 2.97, 2) Rebecca Jonsson, Ludvika 2.76, 3) Yasmine Nyström, Saxdalen 2.31.

F10: 1) Mari Krainer, Saxdalen 3.25, 2) Angelica Arvidsson, Heros 3.03, 3) Helena Holm, Heros 2.82, 4) Madeleine Jansson, Ludvika 2.79, 5) Josephine Karlsson, Saxdalen 2.27.

P10: 1) Johan Fryxell, Ludvika 3.52, 2) Patrik Ruus, Saxdalen 3.43, 3) Joakim Eriksson, Saxdalen 2.49.

F11: 1) Nathalie Nyström, Saxdalen 3.08, 2) Karin Kristoffersson, Heros 2.86.

P11: 1) Joakim Björänge, Heros 3.50, 2) Daniel Arvidsson, Saxdalen 3.47, 3) Marcus Netzell, Heros 3.11, 3) David Persson, Saxdalen 3.11.

F12: 1) Therese Jansson, Ludvika 3.65, 2) Camilla Nordkvist, Heros 3.62, 3) Elin Gustavsson, Heros 3.23, 4) Julia Morgården, Heros 3.06.

P12: 1) Rickard Heed, Saxdalen 3.03.

P14: 1) Tomas Faste, Saxdalen 3.37.

60 meter

F8: 1) Emmy Ströberg, Heros 10.72, 2) Hannah Fryxell, Ludvika 10.87, 3) Jessica Eriksson, Saxdalen 11.96, 4) Alexandra Björänge, Heros 12.43, 5) Sandra Persson, Saxdalen 13.94.

P8: 1) Anton Karlsson, Saxdalen 11.44, 2) Simon Arvidsson, Saxdalen 12.81, 3) Jesper Netzell, Heros 13.09, 4) Fabián Padilla, Saxdalen 13.85, 5) Oskar Krainer, Saxdalen 17.13.

F9: 1) Emma Nordkvist, Heros 11.06, 2) Rebecca Jonsson, Ludvika 11.72, 3) Yasmine Nyström, Saxdalen 11.92.

F10: 1) Angelica Arvidsson, Heros 10.72, 2) Helena Holm, Heros 10.96, 3) Madeleine Jansson, Ludvika 11.40, 4) Mari Krainer, Saxdalen 11.41, 5) Josephine Karlsson, Saxdalen 12.16.

P10: 1) Johan Fryxell, Ludvika 9.90, 2) Patrik Ruus, Saxdalen 10.21, 3) Joakim Eriksson, Saxdalen 11.34.

F11: 1) Nathalie Nyström, Saxdalen 10.26, 2) Karin Kristoffersson, Heros 11.37.

P11: 1) Joakim Björänge, Heros 9.14, 2) Marcus Netzell, Heros 10.02, 3) Nils Leonardsson, Heros 10.13, 4) David Persson, Saxdalen 10.78, 5) Daniel Arvidsson, Saxdalen 10.88.

F12: 1) Therese Jansson, Ludvika 9.34, 2) Camilla Nordkvist, Heros 9.46, 3) Julia Morgården, Heros 10.19, 4) Elin Gustavsson, Heros 10.56.

P12: 1) Robert Träff, Saxdalen 10.03.

P14: 1) Tomas Faste, Saxdalen 8.78.

Kula

F8: 1) Emmy Ströberg, Heros 3.88, 2) Linn Karlsson, Saxdalen 2.92, 3) Alexandra Björänge, Heros 2.84.

P8: 1) Jesper Netzell, Heros 5.13, 2) Anton Karlsson, Saxdalen 4.08, 3) Simon Arvidsson, Saxdalen 3.80, 4) Fabián Padilla, Saxdalen 3.53.

F9: 1) Emma Nordkvist, Heros 4.86, 2) Rebecca Jonsson, Ludvika 3.02.

F10: 1) Mari Krainer, Saxdalen 5.85, 2) Angelica Arvidsson, Heros 5.65, 3) Helena Holm, Heros 4.87, 4) Madeleine Jansson, Ludvika 4.75.

P10: 1) Patrik Ruus, Saxdalen 5.75, 2) Joakim Eriksson, Saxdalen 4.18.

F11: 1) Karin Kristoffersson, Heros 6.88.

P11: 1) David Persson, Saxdalen 8.67, 2) Daniel Arvidsson, Saxdalen 7.51, 3) Nils Leonardsson, Heros 7.38, 4) Marcus Netzell, Heros 6.99, 5) Joakim Björänge, Heros 6.15.

F12: 1) Camilla Nordkvist, Heros 11.00, 2) Elin Gustavsson, Heros 7.83, 3) Julia Morgården, Heros 6.50, 4) Nathalie Nyström, Saxdalen 5.52.

P12: 1) Robert Träff, Saxdalen 8.94, 2) Rikard Heed, Saxdalen 7.27.

P14: 1) Tomas Faste, Saxdalen 8.96.

400 meter

F8: 1) Emmy Ströberg, Heros 1.27.82, 2) Hannah Fryxell, Ludvika 1.37.06, 3) Jessica Eriksson, Saxdalen 1.44.03, 4) Anna Holm, Heros 1.48.93, 5) Sandra Persson, Saxdalen 1.52.58, 6) Alexandra Björänge, Heros 1.54.17.

P8: 1) Jesper Netzell, Heros 1.38.94, 2) Simon Arvidsson, Saxdalen 1.39.03, 3) Fabián Padilla, Saxdalen 2.13.10.

F9: 1) Emma Nordkvist, Heros 1.31.19, 2) Rebecca Jonsson, Ludvika 1.32.83.

F10: 1) Angelica Arvidsson, Saxdalen 1.25.10, 2) Mari Krainer, Saxdalen 1.27.38, 3) Helena Holm, Heros 1.33.19.

P10: 1) Johan Fryxell, Ludvika 1.24.90, 2) Patrik Ruus, Saxdalen 1.25.53, 3) Joakim Eriksson, Saxdalen 1.41.74.

F11: 1) Natahlie Nyström, Saxdalen 1.28.50.

P11: 1) Daniel Arvidsson, Saxdalen 1.19, 2) Marcus Netzell, Heros 1.22.44, 3) Joakim Björänge, Heros 1.24.37, 4) Nils Leonardsson, Heros 1.38.97.

F12: 1) Therese Jansson, Ludvika 1.16.88, 2) Camilla Nordkvist, Heros 1.23.86, 3) Elin Gustavsson, Heros 1.29.78.

P12: 1) Robert Träff, Saxdalen 1.19.06, 2) Rickard Heed, Saxdalen 1.23.09.

P14: 1) Tomas Faste, Saxdalen 1.15.26.

FRÅN LÄSEKRETSEN **Onsdag 23 september 1998**

Rivningsraseri råder

Återigen basunerar Ludvikahems VD **Ingemar Lindvall** ut nya rivningshot och talar om att man förlorat så och så många miljoner. Några dagar tidigare läser man om att Roger Stål vill ha ett mera långsiktigt program och ytterligare en vecka tidigare så gick s ut med att man arbetar för att utlokalisera högskolekurser till Ludvika. Var finns samordning och vem är det som styr kommunen". Är det **Roger Stål, Per-Erik Granström** eller **Ingemar Lindvall**.

Enligt artikel i NLT den 17 september så skall boplanegruppen träffas den 30 september och jag kan bara hoppas att medlemmarna i denna har fått klart för sig vad de skall göra.

För vid vårens bostadsdebatt i församlingshemmet, i vilken jag själv deltog, framkom det klart och tydligt genom ett uttalande av **Mauritz Bropetters** att det fanns en sådan, men man visste inte vad man hade för direktiv eller vad man skulle arbeta med.

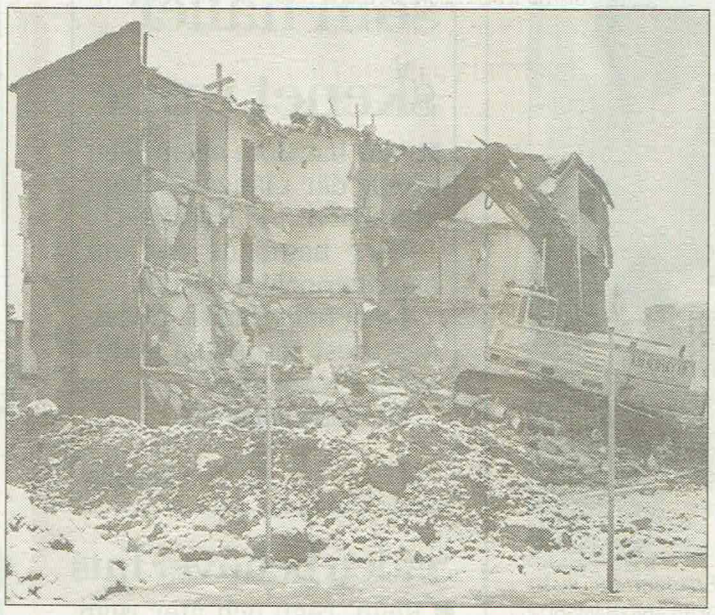

***Rivningsraseri** enligt miljöpartisten Bo fremén.*

Foto: GUNNE RAMBERG

Många frågor

Frågorna man måste ställa sig som invånare i Ludvika är följande:

Finns det inga visioner och ett långsiktigt planerande om bostadspolitiken i Ludvika?

Råder det ingen samordning mellan de olika aktörerna?

Drivs Ludvikahem av kortsiktiga mål?

Har den politiska ledningen tappat greppet?

Är det en tillfällighet att en del av de rivningshotade fastigheterna ligger i närheten av riksväg 60:s dragning.

Visionen om att återskapa ett Ludvika med ungdomar som stannar kvar och kan skaffa sig en egen bostad till en låg hyra måste ha en hög prioritering.

Bra läsning

I Boverkets publikation Ung boende som jag gärna rekommenderar både Ingemar Lindvall och Roger Stål samt medlemmarna i boplanegruppen att införskaffa och läsa, kan de få många bra tips på hur man skapar en positiv attityd till ungdomsboende och där finns även tips på hur man kan söka bidrag för att bygga om stora lägenheter till studentbostäder, men det brådskar, ansökningstiden går ut den 31 december -98.

I miljöpartiets valmanifest har vi gått ut med att hyran för ungdomar inte bör överstiga 1 200 kronor per månad och om tre ungdomar delar på en fyra och utnyttjar kök och badrum gemensamt så tror jag och miljöpartiet att detta mer än väl skulle täcka in kostnaderna.

Jag vet att det är dessa signaler som våra ungdomar vill ha för att stanna kvar i Ludvika och jag vet också att många ungdomar hellre skulle avstå vissa nöjen för att kunna ha en egen vrå istället för att bo kvar hemma.

Positivt tänkande

Men detta kan man inte veta om man:

Dagligen sitter bakom sitt skrivbord och studerar ekonomernas dystra framtidsprognoser.

Inte har visioner om att skapa ett positivt tänkande istället för att rasera och demolera kapital.

Vill lösa arbetslösheten med destruktiva åtgärder som att tycka att det är bättre att de arbetslösa ungdomarna flyttar ifrån Ludvika.

Sätter ekonomin före en hållbar långsiktig utveckling.

Men detta kan man veta om:

Man pratar med och lyssnar på det den unga generationen vill och har för framtidsdrömmar.

Man arbetar för och har förståelse för människors behov av trygghet.

Man vill satsa på en positiv utveckling av Ludvikas arbetslöshetsproblem och tomma bostäder.

Man arbetar för långsiktig hållbar utveckling som inte tär på det humana kapitalet.

Man har en vision om att utveckla Ludvika till en framtidskommun som är till för alla generationer.

Bo Fremén
Miljöpartiet de gröna

Lördag 26 september 1998

liden och Grängesvallen

SAXDALEN

När solen går upp, går den upp för alla.

Som på Furulidens idrottsplats, där Saxdalens skola stod som värd för 1998 års mästerskap i friidrott för skolorna i gamla Grangärde kommun och Fredriksberg.

Vädret var nämligen en enda stor sol.

Som vanligt så utkämpades en massa sekund- och centimeterfighter.

Resultat:
Stafett:
Årskurs 3: 1) Fredriksberg, 2) Nyhammar, 3) Sunnansjö, 4) Saxdalen. **Årskurs 4:** 1) Saxdalen, 2) Nyhammar, 3) Sunnansjö, Fredriksberg. **Årskurs 5:** 1) Fredriksberg, 2) Nyhammar, 3) Saxdalen, 4) Nyhammar, 5) Sunnansjö, 6) Nyhammar. **Årskurs 6:** 1) Saxdalen, 2) Nyhammar, 3) Nyhammar, 4) Saxdalen, 5) Fredriksberg.

Årskurs 3:
60 meter:
Pojkar: 1) Johan Gundersson, Ny 10,56, 2) David Silverlind, Ny 10,91, 3) Niclas Pergenius, Ny 11,03, 4) Johan Danielsson, F 11,16, 5) Thomas Rönnblom, F 11,22. **Flickor:** 1) Sanna Sjögren, Ny 10,59, 2) Yasmine Johansson, F 10,62, 3) Sofia Gustavsson, Sa 10,92, 4) Tanja Andersson, F 11,35, 5) Emma Hedlund, Ny 11,60.

Kast med liten boll:
Pojkar: 1) Fredrik Larsson, Ny 27,90, 2) Simon Isaksson, Sa 27,30, 3) Johan Danielsson, F 22,80, 4) Robin Björk, F 21,00, 5) Hampus Lindahl, Sa 20,20. **Flickor:** 1) Sanna Sjögren, Ny 14,50, 2) Kim Alvinsson, F 13,60, 3) Tanja Andersson, F 12,80, 4) Malin Forsberg, Ny 12,60, 5) Annika Johansson, F 12,30.

Längdhopp:
Pojkar: 1) Johan Gundersson, Ny 2,95, 2) Marcus Dufström, Su 2,80, 3) Elias Almén, Ny 2,80. 4) David Sivelind, Ny 2,77, 5) Johan Danielsson, F 2,75. **Flickor:** 1) Cecilia Eriksson, Ny 2,92, 2) Sofia Gustavsson, Sa 2,75, 3) Emma Hedlund, Ny 2,67, 4) Therese Bredenberg, Ny 2,54, 5) Linnea Henriksson, Su 2,52..

Inte ända fram. *Johan Jonsson, Fredriksberg, i längdhoppsgropen.* Foto: ANDERS ABRAHAMSSON

Årskurs 4:
60 meter:
Flickor: 1) Nathalie Nyström, Sa 9,78, 2) Marie Krainer, Sa 10,02, 3) Emelie Låås, F 10,50, 4) Marika Stenqvist, Ny 10,91, 5) Linn Wibell, Sa 11,09. **Pojkar:** 1) Andreas Glad, Su 9,63, 2) Patrick Ruus. Sa 9,76, 3) Mats Haag, Ny 9,86, 4) Christoffer Gustafsson, Sa 10,16, 5) Jimmy Holmgren, Su 10,71.

Kast med liten boll:
Flickor: 1) Marie Krainer, Sa 16,80, 2) Maria Eriksson, F 16,30, 3) Marika Stenqvist, Ny 16,00, 4) Caroline Eriksson, F/ Madeleine Lindqvist, Ny 15,50. **Pojkar:** 1) Joakim Karlsson, Sa 27,30, 2) Jens Thernström, F 26,70, 3) Christoffer Gustafsson, Sa 26,20, 4) Patrick Ruus, Sa 26,10, 5) Marcus Hamann, F 24,30.

Längdhopp:
Flickor: 1) Mari Krainer, Sa 3,39, 2) Nathalie Nyström, Sa 3,18, 3) Johanna Dofs, Ny 2,92, 4) Camilla Ekehov, F 2,88, 5) Therese Dahlin, Ny 2,62. **Pojkar:** 1) Kristoffer Gustavsson, Sa 3,34, 2) Patrik Ruus, Sa 3,19, 3) Jimmy Holmgren, Su 3,15, 4) Jesper Modin, F 3,12, 5) Mats Haag, Ny 3,09.

Årskurs 5:
60 meter:
Pojkar: 1) Kristoffer Edvall, F 9,31, 2) Krister Sigfridsson, Ny 9,64, 3) Per Arvidsson, Ny 9,70, 4) Robin Seppelä, Ny 9,94, 5) Andreas Larsson, Ny 10,05. **Flickor:** 1) Tina Söderlund, F 9,09, 2) Rebecka Hedlund, Ny 9,90, 3) Carolina Axelsson, F 9,92, 4) Malin Larsson, F 9,93, 5) Therese Hellberg, Ny 10,12.

Kula:
Pojkar: 1) David Persson, Sa 9,25, 2) Johannes Björk, Ny 9,00, 3) Robin Seppelä, Ny 8,40, 4) Pontus Karlsson, F 8,30, 5) Daniel Arvidsson, Sa 8,00. **Flickor:** 1) Malin Larsson, F 7,10, 2) Rachel Pimantell, Ny 6,30, 3) Maria Byström, Sa 6,10, 4) Marielle Eriksson, Ny 5,95, 5) Klara Stenqvist, Sa 5,85.

Längdhopp:
Pojkar: 1) Krisoffer Edwall, F 3,59, 2) Daniel Arvidsson, Sa/ Christer Sigfridsson, Ny 3,42, 4) Robin Seppelä, Ny 3,33, 5) Rick Parkila, Ny 3,28. **Flickor:** 1) Rebecca Hedlund, Ny 2,84, 2) Lill Trogen, Ny 2,79, 3) Emma Broberg, Sa 2,77, 4) Elin Göransson, Ny 2,73, 5) Sofia Axelsson, Su/Britt-Louise Swärd, Su 2,70.

Årskurs 6:
60 meter:
Flickor: 1) Johanna Kavfeldt, Ny 9,03, 2) Linda Falk, Sa 9,40, 3) Maria Hermansson, Su 9,48, 4) Sandra Hermansson, Ny 9,49, 5) Anna Andersson, Ny 10,15. **Pojkar:** 1) Tobias Dahlin, Ny 9,22, 2) Robert Träff, Sa 9,42, 3) Niklas Norström, Su 9,88, 4) Stefan Stenqvist, Ny 10,12, 5) Göran Sigfridsson, Ny 10,30.

Kula:
Flickor: 1) Elin Gustavsson, F 7,20, 2) Elin Käller-Blom, Ny 6,90, 3) Julia Andersson, Ny/Josefine Schött, Sa/Ida Eriksson, Ny 6,80. **Pojkar:** 1) Mattias Frisk, Su 9,00, 2) Dennis Låås, F 8,70, 3) Joakim Dahl, Ny 8,50, 4) Tobias Dahlin, Ny 8,40, 5) Joakim Grön, Ny 8,10.

Längdhopp:
Flickor: 1) Maria Hermansson, Su 3,96, 2) Linda Falk, Sa 3,62, 3) Josefine Schött, Sa 3,44, 4) Sofia Eriksson, Sa 3,37, 5) Josefin Kaufeldt, Ny 3,19. **Pojkar:** 1) Dennis Låås, F 3,73, 2) Niklas Norström, Su 3,54, 3) Robert Träff, Sa 3,51, 4) Tobias Dahlin, Ny 3,49, 5) Göran Sigfridsson, Ny 3,39.

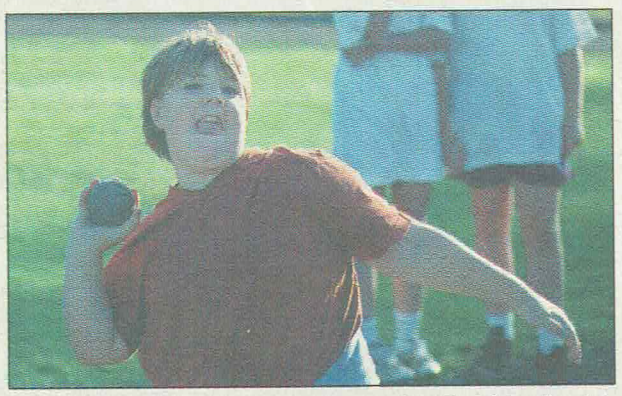

Bronstjej. *Maria Byström, Saxdalen, slutade på tredje plats i kula, årskurs 5.* Foto: ANDERS ABRAHAMSSON

Måndag 28 september 1998

Inbrott i posthuset

SAXDALEN. Fritidsgården, inrymt i före detta posthuset, utsattes för inbrottsstöld natten till söndag. Tjuven eller tjuvarna fick med sig en videobandspelare.

Möklinta fick uppleva Helgdagskväll

SAXDALEN. Saxdalens manskör framförde på söndagen årets sjunde och sista föreställning av Dan Andersson sångspelet Helgdagskväll vid timmerkojan. Platsen för framträdandet var Möklinta som ligger i Västmanland i trakterna mellan Avesta och Sala.

Bygdegården var i det närmaste fullsatt och kören hyllades efter föreställningen av en märkbart nöjd publik.

Nästa framträdande för Saxdalens manskör sker i Cassels söndagen 11 oktober, då man medverkar vid konserten med Orsa Spelmän.

Onsdag 30 september 1998

Måndag 5 oktober 1998

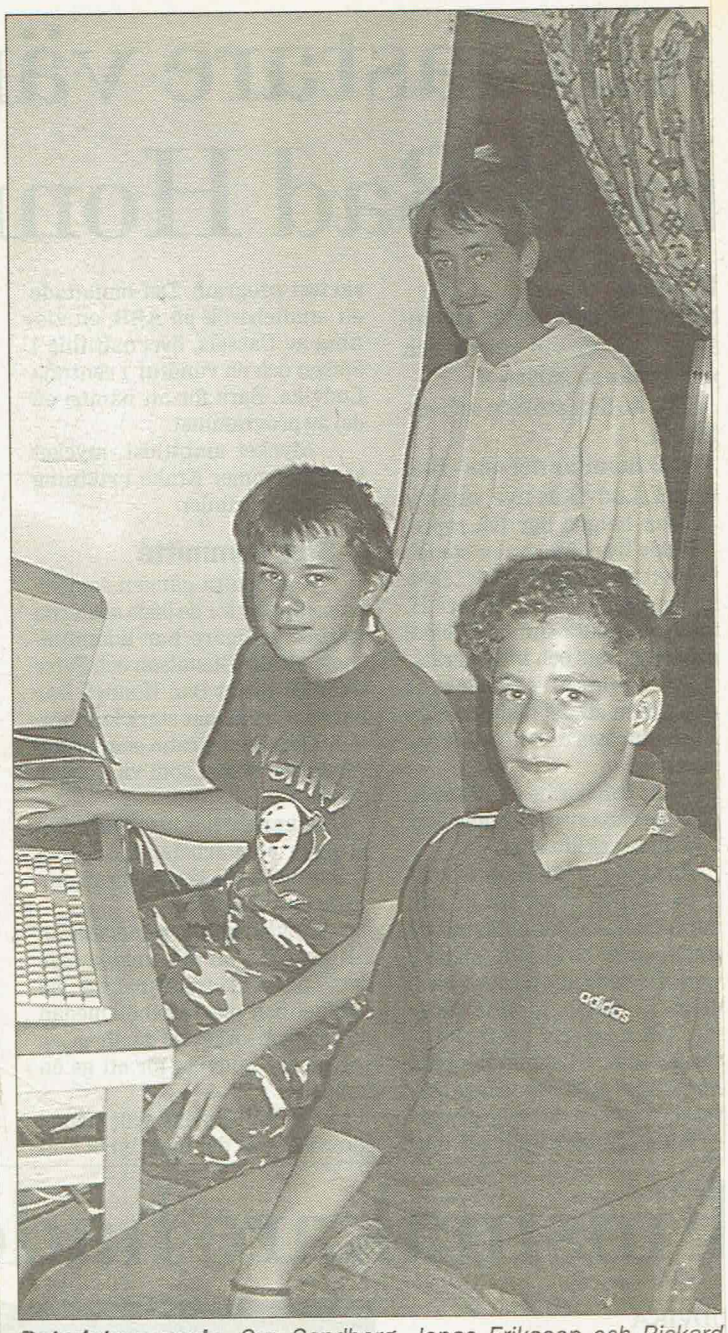

Datorintresserade. *Ove Sandberg, Jonas Eriksson och Rickard Karlsson var några av de ungdomar som i fredags satt uppe hela natten och spelade datorspel i kvartersgården i Saxdalen.* Foto: SVEN THOMSEN

Spelade hela natten

SAXDALEN

På fredagskvällen hade ett 25-tal ungdomar samlats i kvartersgården i Saxdalen för att hela natten spela på datorer.

Alla spelade samma spel på de elva datorer som var hopkopplade.

Ungdomars intresse för datorer och för att spela de olika spel som finns kan för den oinvigde ta mycket underliga former.

På fredagskvällen träffades ett 25-tal ungdomar från kvartersgårdarna i Sunnansjö och Saxdalen för att spela datorspel. Ungdomarna hade tagit sina egna datorer till kvartersgården i Saxdalen för att spela.

Alla datorer kopplades samman i ett nätverk och det gjorde att alla ungdomarna kunde spela samma spel samtidigt i någon sorts turnering.

Spelet heter Quake och kan spelas av ett stort antal spelare. Vid varje dator var det minst två spelare som höll igång spelet.

De började redan tidigt på fredagskvällen och höll sedan på hela natten fram till på morgonen vid sextiden.

Förklaringen till att det var flera spelare vid varje maskin var att ingen skulle orka sitta vid datorn hela tiden.

SVEN THOMSEN
0240-70001

Stöld av jackor i Saxdalen

SAXDALEN. Någon har stulit en damcykel och två blå jackor i Saxdalen. Jackorna låg i en kartong i en garderob inne i ett garage.

Tisdag 6 oktober 1998

Tisdag 6 oktober 1998

TRE TYCKARE

Vintern rycker allt närmare, liksom mörker och kyla.
Den officiella vintertiden flyttades fram en hel månad redan i fjol för att vi skulle EU-anpassas.
I år införs vintertiden natten mellan den 24 och 25 oktober, då vi vrider tillbaka klockan en timme när den slagit 03.00.

Vet du när det blir vintertid?

– Inte en aning. Brukar aldrig lägga det på minnet.
Ingegerd Österberg, 41
Saxberget

Måndag 5 oktober 1998

Äldre firades med sin egen dag

GRANGÄRDE

Sällan har en sådan mängd livserfarenhet samlats på ett och samma ställe.

Först i kyrkan, sedan på Saxenborg.

Det handlar om De äldres dag som firades på söndagen.

Man får tacka. *Gottfrid Söderlund från Saxdalen serveras av Saxenborgs föreståndare Mats Gunnarsson.*

VIGDA

Åsa Strömsund *och* ***Ola Ericson****, båda bördiga från Ludvika men numera bosatta i Stockholm, har sammanvigts i Portugal. Vigselförrättare var Fredrik H. Persson, Stockholm. Brudgummen är son till konstnär Bo Ericson.*

Onsdag 7 oktober 1998

Vigsel har ägt rum i Ludvika Ulrica kyrka mellan ***Magnus Sundström*** *och* ***Petra Nilsson.*** *Vigselförrättare var komminister Wilhelm Löwegren. Solosång utfördes av Frida Nyberg.*

Foto: ATELJÉ ANDERS ABRAHAMSSON

Fredag 9 oktober 1998

TRE TYCKARE

Människor blir lyckliga av att titta på så kallade såpoperor i TV. Det har en brittisk forskare i Oxford kommit fram till efter elva års forskning.

Tittar du på såpoperor?

– Det händer att jag ser på Skilda Världar eller sjuka världar kanske man skulle säga.

Thomas Isaksson, 20
Ludvika

Vem är José Saramaro?

– Ja, det hörde jag på bilradion. Jag har inte läst någon bok av honom, men kan tänka mig att låna en på biblioteket.

Margareta Pålsson
Saxdalen

Fredag 9 oktober 1998

Torsdag 8 oktober 1998

TRE TYCKARE

Hösten är här och utbudet från våra studieförbund är, som vanligt, stort.

Många människor väljer också att sätta sig på skolbänken under ett antal kvällar den här årstiden.

Går Du i studiecirkel?

– Nej inte just nu. Tidigare har jag gått på kurs i engelska. Skulle jag börja nu så valde jag nog data. Det verkar vara nödvändigt att kunna.

Kjell Karlsson, 58 år
Saxdalen

Även ordföranden medger splittring

Medlemsmöte avgör S/S FK:s framtid

SAXDALEN/SUNNANSJÖ

För en månad sedan slog Bo Fremén, ordförande i Saxdalen/Sunnansjö FK, med skärpa fast i ett pressmeddelande att "ryktet om att klubben ska splittras i högsta grad är överdrivet".

Men tvärt emot Freméns uttalande då, talar mycket för att det ändå blir fallet.

– Ja, det har tyvärr visat sig på sista tiden att det kanske inte finns möjlighet att arbeta vidare i nuvarande form, var ordförandens kommentar till NLT i går, måndag.

Det är framför allt i Sunnansjö, som oviljan att fortsätta inom S/S FK är påtaglig och krafter är i görningen i byn för att få igång fotbollen inom Sunnansjö IK igen.

– Vi kan inte jobba vidare i motvind, sa Fremén vidare.

– Jag ska kalla till ett medlemsmöte nästa vecka, där vi ska diskutera saken. Om det finns en vilja hos medlemmarna att bryta upp föreningen måste det därefter beslutas på ett extra årsmöte, påpekade Bo Fremén.

TORBJÖRN SVENSSON

Tisdag 13 oktober 1998

P 12 Grupp 2							
LFK	14	11	3	0	78	-20	36
Dala-J	14	9	3	2	66	-35	30
Saxd	14	8	1	5	64	-58	25
Malung	14	6	2	6	57	-56	20
Björbo	14	5	1	8	44	-75	16
ÖIS	14	4	2	8	45	-65	14
VAIK	14	3	2	9	39	-52	11
Gränges	14	2	2	10	35	-67	8

Fredag 16 oktober 1998

Fredag 16 oktober 1998

Ljungåsrundan och NLT-joggen

SAXDALEN

I morgon lördag avgörs 19:e upplagan av den 23 kilometer långa Ljungåsrundan. I Saxdalens IF:s arrangemang ingår också NLT-joggen.

Hittills har inte någon större mängd anmälningar kommit in, men tävlingsledningen räknar med ungefär samma antal deltagare som i fjol.

Ljungåsrundan är lite speciell. Dels är det en förhållandevis lång tävling och så är banan av det tuffare slaget.

De första 13 kilometerna går i stort sett uppför medan resterande del går i stort sett utför. Höjdskillnaden är 160 meter. Något som verkligen ställa höga krav på löparna.

Det är också en anledning till att tävlingen inte lockar några större skaror. Men 30-40 damer och herrar brukar ställa upp.

Banrekord 1.13.36

Banrekordet bland herrar har Pekka Anderman, Flemingsberg, som har avverkat Ljungåsrundan på 1.13.36. Förra året vann Jesper Johansson, Kisa, och han hade lite drygt 1.24.

Om någon av dessa två herrar kommer till start i år är i skrivande stund oklart. Många väljer nämligen att anmäla sig på plats tävlingsdagen. Och det är vädret som avgör om det ska bli start eller inte.

Till start kommer i alla fall Stig Söderström från Kvarnsveden. Förståeligt eftersom Stig har sprungit alla 18 Ljungåsrundor. Den sviten vill han inte spräcka.

NLT-joggen

NLT-joggen brukar locka något fler deltagare, runt 50. Det mesta pekar mot att det blir lika många i år. Heroskillen Conny Ekstrand har banrekordet med mycket fina 22.14. En svårslagen tid.

Start och mål är som vanligt förlagt till Saxdalens skola.

...till alla företagare och affärer i Dalarna som skänkt priser till vår tävling Ljungåsrundan i Saxdalen.

Saxdalens IF

...till alla funktionärer som hjälpte till med Ljungåsrundan.

Ingrid, Lasse, Olle

Tisdag 20 oktober 1998

Måndag 19 oktober 1998

På vinterväg. *Hälleforslöparen Peter Wiker var överlägsen i19:e upplagan av Ljungåsrundan. Wiker sa sig inte haft några större problem, trots snö och kyla.*

Foto: SARA FLODIN

Snöfall stoppade inte Wiker

SAXDALEN

19:e upplagan av Ljungåsrundan bjöd på vinterlika förhållanden.

Termometern visade plus en grad och på de högra partierna längs den 23 kilometer långa banan föll det snö.

Något som naturligtvis ställde till problem för flera av deltagarna. Men inte för Peter Wiker från Hällefors som i ensamt majestät sprang i mål som vinnare.

Arrangerande Saxdalen IF hade inte tumme med vädergudarna när årets Ljungåsrunda avgjordes på lördagen. En timme innan starten började det regna. Ett regn som senare övergick i snöfall i högre terräng.

Under den första delen av banan hade deltagarna ändå bra fäste. Men från skidanläggningen på Ljungåsen och ner mot målet i Saxdalen var det besvärligt.

Snön på vägen gjorde att många inte fick löparskorna att fästa.

Men Hälleforslöparen Peter Wiker sade sig inte haft några problem och pekade mot skorna, som tydligen hade sulor väl lämpade för förhållandena.

Kanske var det också en orsak till att Peter ohotad och i överlägsen stil kunde vinna den 19:e Ljungåsrundan.

Trots kylan och snön verkade Wiker haft en ganska behaglig "resa" längs de 23 kilometerna. I mål var han inte allt för slutkörd.

Problem med halka sade sig i alla fall Ulf Lundengård haft och det var han som sagt inte ensam om.

Bäste Vb-löpare, på fjärde plats, blev Thomas Thim, Ludvika. och damsegrarinna blev Ann-Louise Nilsson från Göta.

36 löpare tog sig runt den långa bannan. Något färre var det som gav sig på NLT-joggen.

Här blev det hemmaseger genom Joel Stenqvist, som tog drygt 27 minuter på sig på den sju kilometer långa banan. Heros Tom Blomqvist var tvåa, bara nio sekunder bakom Stenqvist.

FRANK ELFSTEDT

Inbrottstjuven låste olåst bil

SAXDALEN. En eller kanske flera inbrottstjuvar härjade natten till måndagen i bilar i Saxdalen. En bil som stod parkerad vid skolan har man på okänt sätt, utan att göra någon synlig åverkan på dörrlåsen, tagit sig in i och stulit en plånbok.

Ur en bil parkerad på Oxbrovägen stals en plånbok och en väska. Enda tecknet på inbrott är ett hål i plåten direkt under nyckelhålet på ena dörren. Strax intill stod en olåst bil, men detta faktum insåg tjuven inte. Slog hål i plåten under ena dörrlåset även på den bilen. Men enda resultatet blev där att centrallåset aktiverades och låste ute gärningsmannen, som därmed gav upp inbrottstankarna.

Onsdag 21 oktober 1998

Torsdag 22 oktober 1998

Tjuvar härjade vid Ljungåsrundan

SAXDALEN. I samband med motionsloppet Ljungåsrundan den gångna helgen passade tjuvar på att förse sig. Inte mindre än fem bilar som stod parkerade i området vid idrottsplatsen, utsattes för inbrott.

– Tjuvarna stal mobiltelefoner, kläder, väskor, plånböcker med mera, berättar **Rune Heij** i Saxdalens IF.

Detta var 19:e året som Ljungåsrundan arrangerades. Aldrig tidigare har tävlande och arrangörer varit utsatta för något liknande.

– Nu har vi lärt oss läxan. Till nästa år kommer vi att ha bättre uppsikt över bilarna, framhåller Heij.

Saxdalspensionärer 50 års jubilerade

SAXDALEN

Den 27 september 1948 bildades Saxdalens PRO-förening.

50 år senare var det dags för jubileum.

Festligheten, med mat, tal och musik på programmet, hölls i byns eget Folkets hus.

Eivor Falk föredrog föreningens historik när Sixten Engström, sittande ordförande, var förhindrad att deltaga.

Hon kunde bland annat peka på att 17 medlemmar skrev in sig från början och där avgiften för män var 3 kronor, medan kvinnfolket betalade 1,80.

Verksamheten sköt snabbt fart och aktiviteterna avlöste varandra. Föreningens förste ordförande var Petrus Gröning.

Inger Hestvik, distriktsordförande, betonade i sitt tal till jubilaren, betydelsen av föreningens arbete och överlämnade gåvor, dels från PRO Dalarna, dels från riksorganisationen.

Hedersmärke

Inger Hestvik hade också nöjet att fästa ett hedersmärke på 82-årige Sven Skarp Danielssons rockslag för ett långt och aktivt styrelsearbete. I 18 år har han på ett plikttroget och förtjänstfullt sätt skött finanserna i föreningen. En syssla som han fortfarande hänger sig åt.

Utöver erkännsamma ord talade Inger Hestvik om pensionärernas situation i stort och om de förbättringar som sittande regering är på väg att realisera.

Maten bestod av kallskuret, bland annat kycklingklubba, lax, rostbiff och skinka med potatisgratäng till.

Musik, dels av medlemmar ur Grangärdebygdens dragspelsklubb, dels av Saxdalsskolans egen orkester under ledning av Roger Broberg och Janne Wallman, var andra inslag under gemytet – som avslutades med kaffe och tårta.

En fredagseftermiddag väl värd att minnas, med andra ord.

KG KARLQVIST

Tisdag 20 oktober 1998

Hyllad. *Inger Hestvik, distriktsordförande i PRO, "nålade fast" PRO:s hedersmärke på Sven Skarp Danielssons rockslag.*

Foto: KG KARLQVIST

50 års jubel. *Medlemmarna i Saxdalens PRO-förening avnjöt jubileet längs festligt dukade långbor*

Foto: KG KARLQ

FN på schemat i Saxdalsskolan

Den här gruppen var en skrivgrupp som skrev dikter och berättelser utifrån FN:s barnkonvention. Svårt men kul tyckte medlemmarna i gruppen.

SAXDALEN

Idag är det FN-dagen men redan igår tjuvstartade de flesta av skolorna i Ludvika med firandet. På Saxdalens skola gick hela dagen i FN:s tecken.

Firandet började redan på morgonen när eleverna kom till skolan med en samling i skolans sporthall där bland annat skolans rektor berättade om FN.

Men även Saxdalens skolorkester spelade och eleverna sjöng fredssånger.

Efter samlingen i gymnastikhallen delades eleverna upp i sex grupper som alla fick olika teman, med anspelningar på FN:s verksamhet, att jobba utifrån.

– Vi har delat upp eleverna så att två grupper jobbar med bild, två med drama, en är en skrivgrupp och en musikgrupp, berättade Britt-Marie Lövgren.

Den grupp som hon höll i var en av bildgrupperna och hade de olika medlemsländerna som tema. Eleverna i gruppen gjorde, med hjälp av färgkritor och papper, en talva som bestod av händer formade som ett hjärta med flaggorna från alla FN:s medlemsländer i mitten.

En fin symbol för fred och frihet i världen.

Efter grupparbetet samlades eleverna återigen i sporthallen där de olika grupperna fick redovisa sitt arbete.

OVE ANDERSSON

Dagen gick i FN:s tecken i Saxdalens skola

Idag är det FN-dagen men på många skolor i kommunen högtidlighölls dagen redan igår. På Saxdalens skola gick hela dagen i FN:s tecken.

Sidan 8

Elever startade med gemensam högtid

SAXDALEN

FN-dagen, som infaller i dag, firades i går på skolorna landet runt.

Till de som anslog hela fredagen åt FN (Förenta nationerna) och fredsfrågor hörde eleverna på Saxdalens skola.

Efter en gemsam inledning i nya idrottshallen, där skolans egen skolorkester under Roger Broberg och Janne Wallmans ledning anslog tonen till olika fredssånger, bland annat en sång som tre elever på skolan skrev i fjol, så övergick man till gruppverksamhet. I stället för traditionella årsklasser så delade man upp sig i tvärgrupper med allt från barn på förskolan till årskurs sex och med olika teman: drama, musik och bild.

Högtid. *FN-dagen på Saxdalsskolan inleddes med en gemensam samling för lärare och elever i idrottshallen.*

Foto: KG KARLQVIST

Det fanns också en särskild skrivarverkstad. Ledmotivet på samtliga stationer var ett och samma: FRED. Ett ord som kan och bör användas i alla sammanhang. Förutom att vidareutveckla vänskapliga internationella förbindelser, åstadkomma ekonomisk, social, kulturell och humanitär samverkan, främja aktningen för de männskliga rättigheterna samt elementär frihet för alla så borde det också vara rättesnöre på det lokala planet.

Allt vad groll, mobbning och illvilja heter skulle inte existera till förmån för sämja, enighet och frid.

FN-dagen i Saxdalen avslutades med att man efter lunch ännu en gång samlades i idrottshallen, den här gången för redovisning samt för ytterligare sång och musik.

KG KARLQVIST
0240-21611

Min älskade, vår käre Far, Morfar, Farfar och Svärfar

Rune Heij

* 4 juni 1932

har i dag lämnat oss, övrig släkt och vänner i djup sorg och saknad.

Ullnäset
den 24 oktober 1998

KARIN
Jens och **Maivi**
Yvonne och **Geron**
Jörgen och **Monika**
Ronny och **Anneli**
Christer
Barnbarnen
Peter, Gina, Urban
med familjer

—

Ullnäset var "Ditt" paradis på jorden där Du gick bland tallskog ner till sjön och fiskade i solen. "Ullnässolen" som Du sa gick upp först. Eller sitta på våren i åkrar av lupiner och tjärblomster och spela dragspel medan Du väntade på Dina älskade barn och barnbarn. Du månade alltid om de dina, fast hälsan många gånger sviktade, men Du kämpade på med humöret i topp. Vår älskade lilla Rune, nu får Du sitta i himmelens paradis med dignande blomster omkring Dig, och vi tror att Du även där spelar en liten trudilutt.

Karin

Begravningsgudstjänsten äger rum i Grangärde kyrka fredagen den 6 november kl 11.00. Efter akten inbjudes till minnesstund. Anmälan om deltagande till begravningsbyrån tel 0240-100 66 senast den 3/11. Tänk på Hjärt-Lungfonden pg 90 91 92-7. Valfri klädsel.

Rune Heij har gått ur tiden

SUNNANSJÖ

Rune Heij, Ullnäset, Sunnansjö, avled den 24 oktober i en ålder av 66 år. Den bortgångne var född i Grängesberg och började i ungdomen som cykelbud på dåvarande Nilssons bageri i Saxdalen, sedermera Vickes.

Senare kom han till Sjöstrands mekaniska verkstad i byn. Efter detta började han som snickare på Norrbo snickeri där han kom att vara verksam under några års tid.

Snickarbanan fortsatte han senare vid Elementhus i Mockfjärd i början av 50-talet. I slutet av 50-talet flyttade han till Grängesberg där han fick arbete vid Gunnar Malms snickeri.

På 60-talet kom han till Dynamitfabriken där han stannade kvar fram till 1974. Då blev han kommunanställd som skolvaktmästare med tjänstgöring vid såväl Saxdalens som Blötbergets skolor. Under en tid, 1983-89, var han arbetsledare på dåvarande ungdomsenheten. Det innebar arbete på flera olika håll inom Ludvika kommun.

1989 kom han tillbaka till sin gamla tjänst som skolvaktmästare, då med ansvar för skolorna i Saxdalen och Sunnansjö. Den sysslan blev han sedan trogen fram till pensioneringen förra året.

Rune Heij var en engagerad person som hade många intressen. Inte minst sport och idrott låg honom varmt om hjärtat. Han

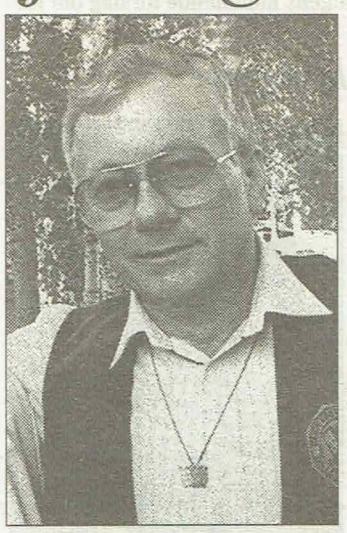

Rune Heij.
Foto: BERTIL DANIELSSON

debuterade redan som 14-åring i Saxdalens fotbollslag. Han spelade även för Grängesbergs koncernlag och var också både spelare och tränare inom Vulcanus IF i Blötberget.

Heij blev vid tillfälle erbjuden att spela för Norrköping i högsta serien men tackade nej på grund av sin starka känsla för hembygden.

Han var också aktiv på skidor och åkte tio Vasalopp. Han var också en flitig deltagare i Mårten Finne-loppet.

Heij var också en uppskattad ungdomstränare inom skidsporten. Som den idrottsvän han var kom han att vara en av eldsjälarna vid uppbyggandet av Saxdalens Idrottsmuseum.

Musiken var också något som hörde starkt samman med den bortgångne. Han var aktiv i Västerbergslagens Dragspelsklubb där han under flera år dessutom axlade ansvaret på posten som ordförande. Jämte detta tillhörde han också dragspelsklubben Grängesbälgarna.

Heij var känd som en engagerad person som inte var rädd för att uttrycka sin mening i olika frågor. Han blev följdaktligen en inbiten skribent på insändarplats i bygdens lokaltidningar.

Vid frånfället satt han också som ordförande i Ullnäsnorets vägförening. Han var även mångårig medlem av Saxdalens IF.

Heij var också mycket intresserad av auktioner och var ofta anlitad för att svinga klubban i olika sammanhang både små och större. Han höll dessutom egna auktioner vid Kalkbacken strax öster om Saxenborg. Han var också en uppskattad och flitigt anlitad speaker vid många sportsliga och andra publika arrangemang.

Nämnas ska även att Heij var en ivrig fritidsfiskare som lade ut krokarna både vinter och sommar.

Till hans intressen hörde också att pyssla med den egna fastigheten. Hemmet och familjen var hans allra största intresse.

Den bortgångne var känd som en snäll och hjälpsam person som var allmänt omtyckt.

Närmast sörjande är sambo och barn med familjer samt sambons barn och deras familjer.

FREDDY NYLUND
0240-88205

DÖDSFALL

Rune Heij till minne

Ibland tycks det som om allt bara stannar. Man tror sig ha hört fel eller läst fel.

Så kändes det när helt plötsligt vi i tidningen läser att Rune är borta. Rune som var så levande och full av arbetslust och glädje. När vi måste acceptera att det är sant kan vi bara tänka tillbaka på allt som vi fått uppleva tillsammans med Rune. Allt ifrån skoltiden fram till den dag han inte längre finns ibland oss

Under skoltiden var det Rune som kom med torra vantar när vi frös på rasterna. Det var Rune som sprang till Karlströms och köpte 5-öreskola och bjöd på. Men vi växte upp och våra vägar skildes för några år. En del flyttade från byn och en del bodde kvar och träffade då Rune med jämna mellanrum

När det sedan blev dags att försöka ordna med en skolträff, var det Rune som höll i det hela och "ringade in" alla. Tog reda på var de fanns och såg till att de blev inbjudna. Vem ska nu ordna nästa träff?

Vi som fått ha Rune till kompis och vän sörjer honom i dag, men vi vet att han säkert mår bra där han nu är, tar fram sitt dragspel och gläder någon som är ledsen.

Vi tänker på Rune och minns honom med glädje.

Alla skolkamraterna genom Eivor och Siv

Min älskade Make
Vår käre Far, Svärfar
och Morfar

Lars Runnberg

* 20 maj 1944

har i dag lämnat oss, broder, övrig släkt och vänner i stor sorg och saknad.

Grängesberg
den 29 oktober 1998

GUNNY
Susanne och **Magnus**
Jennifer, Marcus
Marianne och **Robert**
Sebastian, Rebecca

—

Troget har Du alltid
strävat
Och för mödan aldrig
bävat
Tills Du inte kunde mer
Ro vi unnar nu Ditt
Hjärta
Då Du vilar ifrån
smärta
Tom blir platsen i
hemmets vrå
Tung blir vägen att
ensam gå
Tack kär make för de år
som gått
Tack kär Far för allt vi
fått

Begravningsgudstjänsten äger rum i Grangärde gravkapell fredagen den 6/11 kl 13.00. Efter akten inbjudes till Hotell Morhagen. Anmälan om deltagande till begravningsbyrån tel 0240-202 44 senast 3/11. Tänk på Cancerforskningsfonden pg 90 09 40-8.

DÖDSFALL

GRÄNGESBERG. Lars Runnberg, Skivbrytarvägen 47, Grängesberg, avled den 29 oktober i en ålder av 54 år. Den bortgångne var född och uppvuxen i Saxdalen. Efter skolgången fortsatte han att studera vid lantmannaskolan i Rättvik. Senare började han vid gruvskolan i Grängesberg. Efter avslutad utbildning fick han anställning vid Saxbergets gruva i Saxdalen.

På 60-talet bytte han arbetsplats och kom till SSAB Grängesgruvan där han kom att bli kvar fram till 1989. Vid frånfället var Runnberg anställd vid VB Energi. Runnberg var sportintresserad och i yngre år var han själv aktiv fotbollsspelare. Han intresserade sig också mycket för travsport. Något som han satte stort värde på och såg fram mot var de årliga semesterresorna till västkusten tillsammans med makan.

Närmast sörjande är maka och två döttrar med familjer samt broder.

Vår käre

Frans Ek

* 6 juli 1902

har i dag lugnt och stilla insomnat

Saxdalen
den 7 november 1998

NILS-OLOV
Edla
Syskonbarn
Margit
Håkan och Anders
med familjer
Övrig släkt och vänner

—

Ett strävsamt liv har
slocknat ut
En flitig hand har
domnat
Din arbetsdag har nått
sitt slut
Ditt trötta huvud
somnat.
Vila i frid

Begravningsgudstjänsten äger rum i stillhet.

DÖDSFALL

SAXDALEN. Frans Ek, Saxdalen, avled den 7 november i en ålder av 96 år. Den bortgångne sörjes närmast av barn, syster och syskonbarn.

Skanska bestulet

SAXDALEN. Skanskas anläggning i Saxdalen har utsatts för inbrott. Okända gärningsmän har berett sig tillträde till lokalen genom att bryta på ett fönster tills hakarna gav vika. Efter att ha krupit in genom fönstret har lådor och skåp genomsökts i lokalen. Denna undersökningen ledde till sist fram till kaffekassan. Den innehöll en mindre summa pengar som stals.

det hände en del aktiviteter i lokalen.

Personal hade upptäckt fågeln, som verkade orolig, när den flög i lokalen tak. Troligtvis hade han vid dessa färder kommit åt en detektor som utlöste larmet.

Fågeln försvann dock ut ur lokalen innan räddningstjänsten kom på plats. Troligen satt den i ett träd och såg de blå ljusen på den röda brandbilen komma i full fart. Om den blev skrämd eller kvittrade förnöjsamt förtäljer inte historien.

Höst med hovar

Fredag 6 november 1998

Teori i köket. Mattias visar olika skotyper för några av sina elever. Hovfotograf: ANDERS ABRAHAMSSON

SAXDALEN

Hos Ing-Marie Heed på Oxbrovägen i Saxdalen har det varit en ovanligt aktiv höst i stallet.

Bland katter, hundar, kaniner och de sju hästarna i gårdens stall har det varit ovanligt mycket folk i rörelse.

Utbildning har pågått.

Under tre höstkvällar har sammanlagt 14 hästägare varit samlade för "hovvård".

Det betyder att de har fått lära sig det mesta om hur en häst skall vara skodd för att må bra, man har lärt sig att ge akt på felaktiga benställningar hos hästen och korrigera detta genom skoningen.

Med mera.

När vi hälsar på under examenskvällens avslutningsfika står det helt klart att det handlar om ett belåtet gäng som tycker att det varit lärorika kväller här ute.

Mattias Riska har varit ledare för kursverksamheten, som tillkommit i studieförbundet Vuxenskolans regi.

Mattias är skolad i tekniken att se till att hästen har det väl ställt på fötterna.

Uppåt igen

– Jag har gått i utbildning i Uppsala, berättar han .

Själv började Mattias i den här hanteringen när han fick praktikplats på ett stall med ridhästar. Där fanns det en hovslagare, som Mattias fick gå med och titta hur det gick till att "byta däck" på hästarna.

För den oinvigde kan man lätt tro att hovslageriet är ett yrke på utdöende, eller att det åtminstone varit det under en tid.

– Jo, det var nog så under en tid när arbetshästen försvann, och ersattes av traktorn, men nu har det blivit flera hästar igen.

Kunskapslyft

– Nu handlar det mest om travhästar och ridhästar som man får arbeta med. I dag är vi ganska många som kan det här, säger Mattias.

Fler lär det bli efter de här kvällarna på Oxbrovägen. Åtminstone har kunskaperna om hanteringen ökat hos hästhållarna.

Hovslagaren lever farligt om han får en av de här eleverna som övervakare ute i stallet när han ska göra sitt jobb.

– Det har varit väldigt lärorikt, förklarar eleverna med en mun. Samtliga är hästägare och räknar kallt med att ha stor glädje av sina nyvunna kunskaper i ämnet.

Plus gemenskapen i stallet förstås.

Hovreporter:
BERTIL DANIELSSON
0240-88202

Måndag 16 november 1998

Uppskattade Saxdalingarna

LUDVIKA. Spelmanstankar var temat när Saxdalingarnas sång- och visgrupp gav en konsert i Söderbärke kyrka i lördags eftermiddag. Ett blandat program med mestadels svensk folkmusik me
även lite irländskt bjöds det på.

Visor, spelmansmusik och sj
mansvisor av mycket samspel
sångare och musiker uppskatt
des i hög grad av publiken.

Efter programmet höll kor
minister **Jan Andersson** en a
daktsstund.

Stöld av specialbygge

SAXDALEN. En specialbyggd crossmotorcykel som stod inne i en bod på Saxenvägen i Saxdalen har stulits någon gång mellan i fredags och i söndags.

Ägaren kunde följa spår i snön som visade att motorcykeln har rullats från fastigheten och ut på vägen.

Motorcykeln är röd till färgen och försedd med en blå sits.

Tisdag 17 november 1998

HEDERS...

...och tack till **Hasse** för att vi fick komma till er på bryggeriet. det var roligt när du visade oss runt. Tack för fikat.

Femmorna i Saxdalens skola

Fredag 20 november 1998

Kommunen måste hjälpa vår döda by att få nytt liv

Lördag 14 november 1998

Saxdalens byalag:

Starta en förening. *Näringslivsenhetens chef, Jan Björnehaag, uppmanade Saxdalens byalag att starta en förening. – En dialog mellan er och oss är det enda som klan leda någon vart.*

Foto: TOMAS ISAKSSON

SAXDALEN

– Vi har en död by. Det känns som att vi skulle stå på minus tio. Hur skall vi få Saxdalen att börja leva igen?

Leif Isaksson, i Saxdalens byalag, är oroad för framtiden i sin by. Han är inte ensam om detta utan samtliga medlemmar i byalaget hyser stor oro.

ICA, Konsum, banken, Posten och bensinstationen har försvunnit. Byborna känner att hela samhället håller på att vattnas ur.

Av den anledningen hade man kallat på chefen för näringslivsenheten Jan Björnehaag och näringslivssekreteraren Kurt Janderö till ett möte på torsdagskvällen i kapellet i Saxdalen.

Ett möte där inledningsvis Jan Björnehaag drog den plastsmakande delen om EU-projekt hit och EU-projekt dit med lite inslag av Bryssel och Stockholm.

Med tanke på att det var Saxdalens byalag som Björnehaag framträdde för så var det kanske inte rätt forum för denna allt för stora utläggnig.

När denna var över tog Leif Isaksson i byalaget till orda:

– När Bolidens gruva slog igen för tio år sedan försvann cirka 120 arbetstillfällen. Ingenting har gjorts för Saxdalen under dessa tio år och det är klart att vi sneglar på de satsningar som har gjorts i Fredriksberg, Grangärde och Grängesberg.

Starta förening

– Vår fråga till dig är given, nämligen om Saxdalen finns med i näringslivsenhetens arbetsplan?

Jan Björnehaag svarade:

– Man måste först starta upp en förening och det görs inte på en kafferast. Det är endast en dialog mellan er och oss som kan leda någon vart.

– Processen måste igång med förslag om projekt som vi sedan kan genomlysa. Då först kan vi ta ställning.

Byalaget undrade också om näringslivsenheten kunde se till att en projektledare kunde anställas i Saxdalen.

– För att få tillgång till en projektledare måste man först ha klart med ett konkret projekt. Det är projektet som finansierar projektledaren, upplyste Björnehaag.

Rolf Pålsson önskade att det kunde komma ett företag i storleksordningen 20 – 25 personer till Saxdalen och vad som i så fall krävs?

– Lokalfrågan styr mycket. Kommunen har brist på större lokaler och det är inget undantag i Saxdalen. Har man inte en lokal så krävs oerhört stora investeringskostnader innan man kan dra igång, menade Kurt Janderö.

Björnehaag poängterade också att man inte får glömma bort att det finns ytterligare 287 kommuner i landet som slåss om jobben.

Rolf Pålsson underströk klart och tydligt att det inte är de tillfälliga jobben man är ute efter:

– Vi vill inte ha ALU och API och allt vad det nu heter utan vi vill ha permanenta jobb. På så sätt höjer man även statusen på jobben.

– Vi har ett ständigt behov av av röjning för att hålla landskapet öppet, underhåll av idrottsplats, elljusspår, badplats och service till de äldre.

– Vi har funderat mycket på att kunna överföra ALU-projektet till permanenta arbeten.

Representanterna i byalaget har för tillfället alla egna arbeten.

– Jag vet inte om just vi har kraft och tid att dra igång någon förening typ GBI i Grangärde. Vi upplever detta som ett stort problem och önskar att vi kunde få någon hjälp att komma igång även i Saxdalen, förklarade Leif Isaksson.

På detta kontrade Jan Björnehaag:

– Precis på samma sätt var tongångarna i Grangärde, Grängesberg och Fredriksberg. Man börjar på noll och sedan växer allt inifrån.

– Det det är ni som måste komma med förslagen till oss. Då först kan processen ta sin början.

Analys

– Vad vi nu behöver att göra är en analys av Saxdalen. Detta kan ske med konsulter eller med hjälp av handelshögskolan. Den biten kan vi hjälpa till med, lovade Björnehaag.

– Vi skall ta med oss den här kvällen och se över vad som sagts och så hoppas vi på en ny träff under den närmaste tiden.

Analyseras. *– Saxdalen måste analyseras med hjälp av en konsult eller handelshögskolan. Den biten kan vi hjälpa er med, lovade Jan Björnehaag i kapellet.*

Foto: TOMAS ISAKSSON

Något nytt datum är ännu inte spikat men den kvällen kommer alla i Saxdalen att bjudas in tillsammans med byalaget för att då eventuellt starta upp en förening som kan driva fram förslag till projekt.

I varje fall måste en interimsstyrelse väljas.

Bollen har börjat rulla i Saxdalen. Frågan är nu bara, finns det kraft i byn för att få ännu mer fart på bollen?

HARALD LOHSE
0240-88204

SAXDALEN. Helmer Holm, Saxdalen, avled måndagen den 23 november i en ålder av 83 år.

Närmast sörjande är maka, barn samt barnbarn med familjer.

Vår käre Make, Far
Farfar och Svärfar

Helmer Holm

* 3 september 1915

har i dag stilla insomnat.

Saxdalen
den 23 november 1998

GRETA
Bosse och **Ulla**
Jonas, Daniel
Ulf och **Britt**
Eva och Leif
Åsa och Juha
Erika och Andreas
Barnbarnsbarn
Övrig släkt och vänner

—

Stilla, så stilla
Du käre nu slumrar
Bort från sjukdom och strid
Stor är vår saknad
men dock vi Dig unnar
vila i frid.

Begravningsgudstjänsten äger rum i enskildhet. Tänk på Parkinson, Neurologiska Handikappades RF pg 90 10 07-5.

Birgitta tittade på ”Loket” – nu åker hon till Västindien

Torsdag 19 november 1998

GRÄNGESBERG

En bingolott som till Västindien bär!

Birgitta Jansson Orre i Grängesberg vinkar glatt med sedeln, sedan hon på lördagskvällen stått i gunst hos Leif ”Loket” Olsson.

Priset, en kryssning till Västindien, kommer Birgitta och hennes son Anders Lungberg att genomföra i början av januari 1999 – tillsammans med Bingolottos övriga Västindienfarare.

Birgitta, som delade lotten med sin son Anders, aktiv i Sunnansjö Motorklubb och med uppgift att kursa två brickor per omgång, berättar hur hon slötittade på TV.

Rädd för flyget...

Att hon först efteråt, när det var dags för fem nya serie- och lottnummer, upptäckte att hennes egen spelbricka fanns med bland de tidigare vinstnumren.

Enligt ”Loket” var lotten såld i Smedjebacken.

Att den upplysningen var lite galen har Birgitta av förståeliga skäl ingenting emot.

Samtidigt säger Birgitta att hon är flygrädd. En rädsla som bara blivit värre med åren.

– Usch, säger hon och tänker på tidigare flygresor. Hur utlämnad hon varit bland molntapparna.

...men båtar går bra

Däremot ser Birgitta fram emot själva Västindienkryssningen, de mellan Nord- och Sydamerikas fastlandsområden belägna ögrupperna Bahamaöarna, Stora Antillerna (Cuba, Haiti, Puerto Rico och Jamaica) och Små Antillerna som hon ska styra emellan.

Spännande så det förslår för Birgitta och Anders.

När vintern biter som mest i skinnet i Grängesberg, får de ta plats på kryssningsfartyget för en resa i tropiskt klimat!

KG KARLQVIST
0240-21611

Kryssning. *I januari gör Birgitta Jansson Orre Västindien tillsammans med sonen Anders Lungberg efter att ha stått i gunst hos Leif Loket Olsson i senaste bingolotto-svängen.* Foto: KG KARLQVIST

MÅNDAG 30 NOVEMBER 1998

Saxdalens elever firade advent

SAXDALEN

Med tända ljus, sång, musik och diktläsning firade i fredags eleverna vid Saxdalens skola första advent.

På söndag är det första advent. Men i fredags tjuvstartade eleverna vid Saxdalens skola med sitt adventsfirande.

– Det här är en tradition vi har här. Varje fredag morgon i advent samlas vi i kyrksalen, berättade Janne Wallman som är musiklärare.

Programmet bestämmer eleverna själva tillsamman med Janne Wallman och Roger Broberg från musikskolan.

Fredagens program framfördes av musikskoleelever, mellanstadieorkestern och årskurs tre som spelade blockflöjt.

Det var bland annat Josephin Karlsson och Joakim Eriksson som spelade "Blinka lilla stjärna" på gitarr, Mari Krainer spelade "Goder afton" på tvärflöjt och Julianna Heij spelade "Så milt lyser stjärnan" på klarinett.

Programmet avslutades med att alla sjöng "Nu tändas tusen juleljus" tillsammans.

EWA ERIKSSON

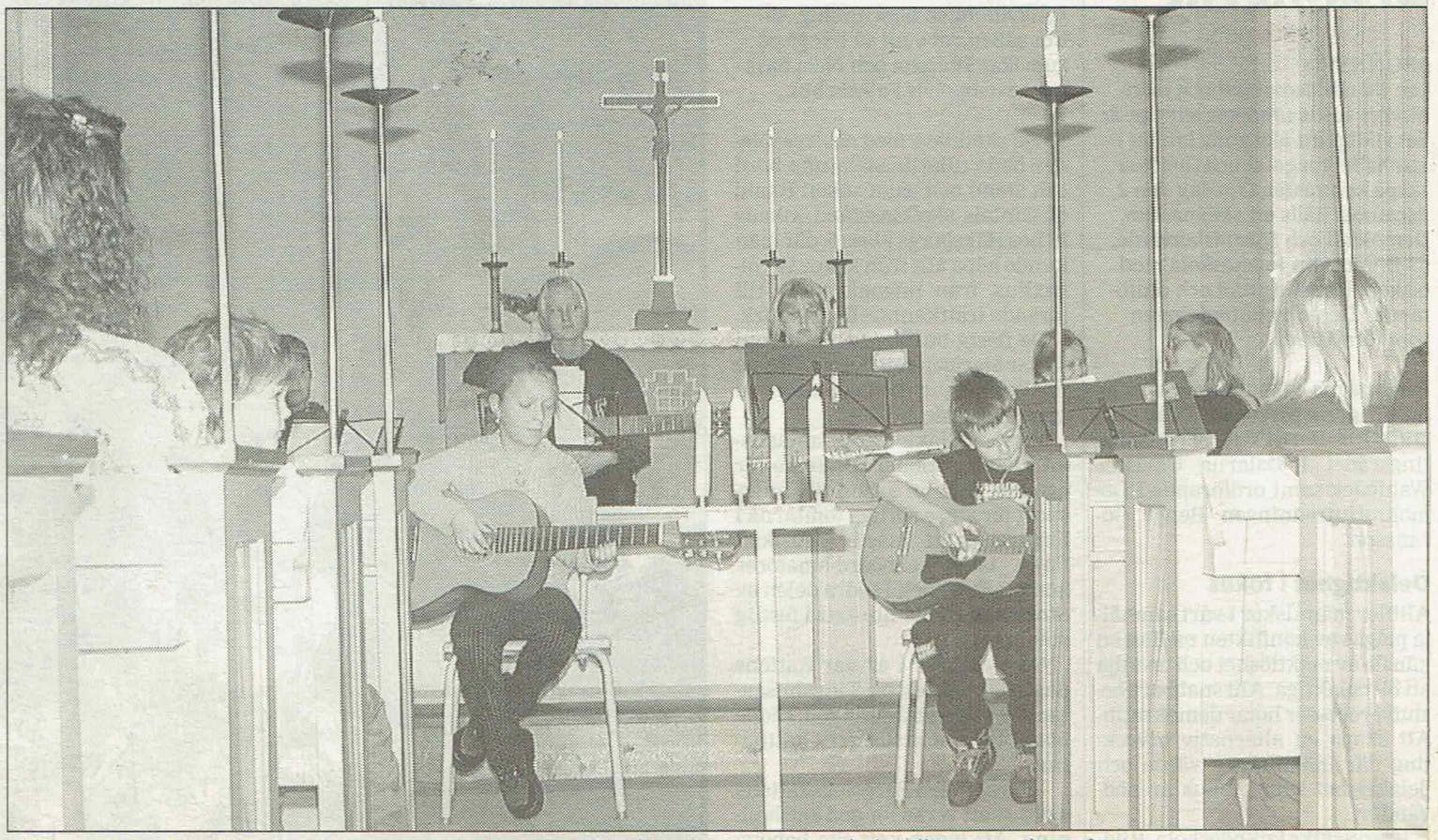

Under adventsfirandet i Saxdalen spelade Josephin Karlsson och Joakim Eriksson "Blinka lilla stjärna där" på gitarr.

Som i gamla (föreläsnings)dar

SAXDALEN

Onsdagskvällens snöovädер avskräckte inte folket i Saxdalen från att samlas i byns Folkets hus på Gubbas Berg, men så bjöds det också en kväll med storfrämmande; upptäckarparet Titti och Mikael Strandberg från Dala-Floda.

Drygt ett hundra personer hade bänkat sig i lokalen när Janne Wallman hälsade välkommen till såväl föreläsarparet som den förväntansfulla publiken och överlämnade därefter ordet till gästerna.

Mikael har vid det här laget blivit en mycket rutinerad föreläsare i samma anda som sina stora förebilder, Rolf Blomberg och Sten Bergman, som liksom han själv fick folk ur huse vid sina föreläsningsturnéer på 50-talet.

Inspirerande

Det måste ha varit inspirerande för Strandbergs att möta så mycket folk som trotsat snöovädret och tagit sig uppför den branta backen till byns Folkets hus för att följa med på en äventyrlig resa genom parets bilder och berättelser.

Det var inte så litet av gammal föreläsningsföreningsstämning mellan väggarna.

Alla ingredienser fanns där, från bildvisning och föreläsning med en alltmera påtaglig doft av kaffe, till samlingen vid kaffebordet, med lingonbakelse till fikat.

Tänk om...

Uppslutningen från byfolket var alltså stor och det inbjöd till ett tankeexperiment:

Saxdalen har i dag cirka 800 invånare och av dessa var drygt 100 på plats.

Tänk er motsvarande publiktillströmning, i procent räknat, inne i Ludvika.

En sådan samlingslokal finns inte i stan.

En teori är att bykänslan är stor och att Titti och Mikael Strandberg uppfattas som en mycket god anledning att gå ut och ta del av den.

Skilda Världar och Tre Kronor i TV uppfattas som blaha-blaha i Sveriges Längsta By.

Åtminstone fick man det intrycket när man såg saxdalsfolket stampa av sig snömodden framför Rolf Paulsson vid kassaskrinet i entrén.

BERTIL DANIELSSON
0240-88202

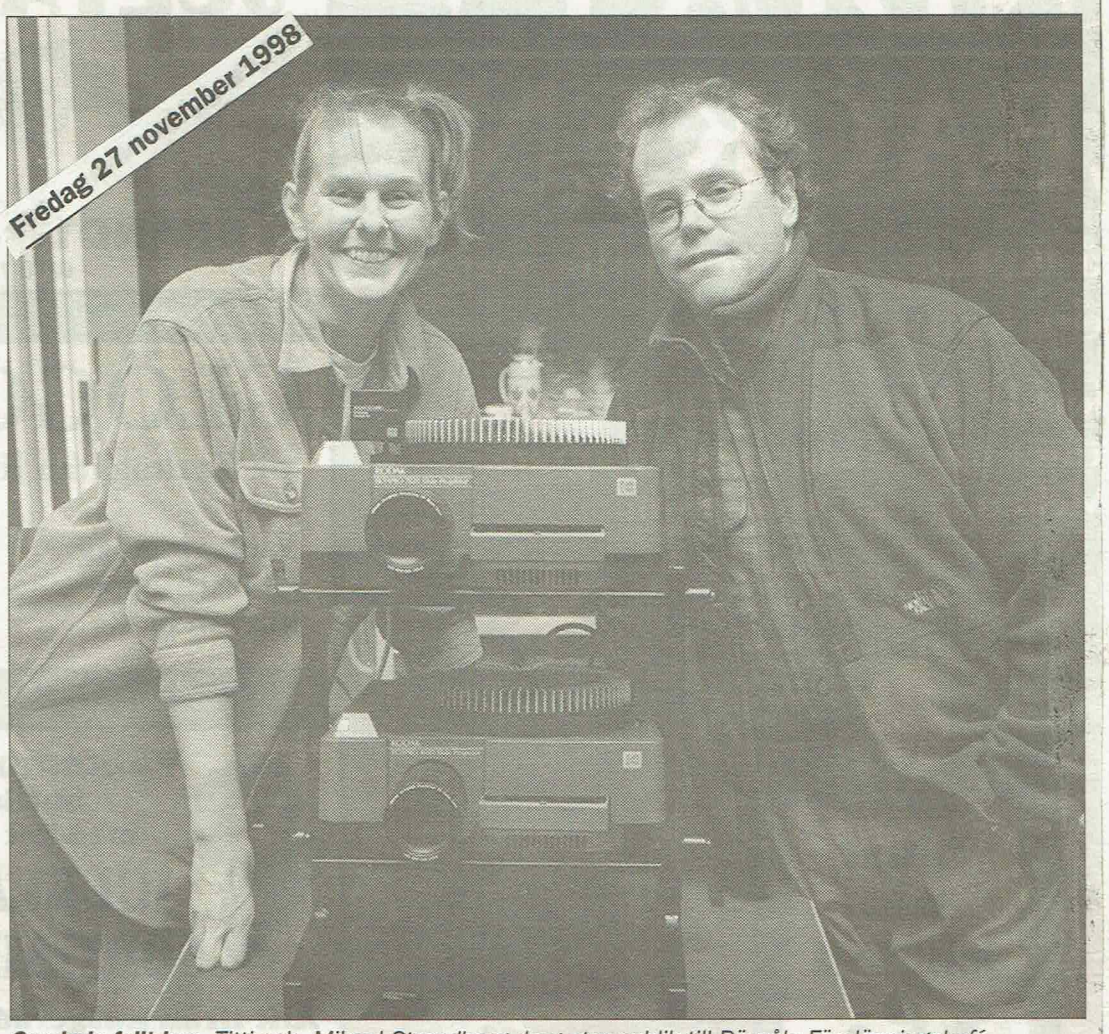

Samlade fullt hus. *Titti och Mikael Strandberg drog stor publik till Rävvåla Föreläsningskafé.*

Foto: ANDERS ABRAHAMSSON

TIO ÅR...

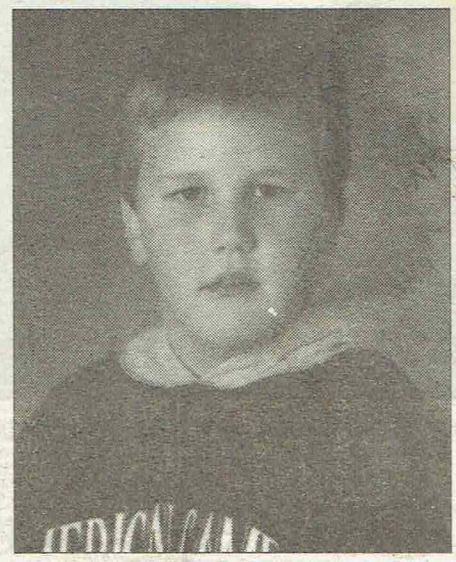

...fyller i dag måndagen den 30 november **Hampus Lindahl**, Bybovägen 5, Saxdalen.

Hampus går i tredje klass i Saxdalens skola. Hans främsta intressen är skidåkning, cykling och fiske. Hampus tycker även om att lyssna på musik och att köra med sin radiostyrda bil.

TIO ÅR...

...fyller i dag måndagen den 7 december **Mari Krainer**, Olsjön, Grängesberg. Jubilaren studerar i fyran vid Saxdalens skola.

På fritiden ägnar hon sig åt friidrott och skidåkning. Hon är också med i Ludvika minicirkus där hon cyklar på enhjuling.

Hästar är ett annat stort intresse.

...till er som ställde upp och kom till vår "grötfest" förra lördagen.

Ett speciellt tack till **Elvira** som hjälpte oss med musikframträdandet, till **Ulrika** som kokade gröten och till **Kristina** som kom ända från Mockfjärd.

6:an i Saxdalens skola

Lördag 12 december 1998

Saxdalens skola får stipendium

SAXDALEN

Eleverna i Saxdalens skola kommer på tisdag i nästa vecka att bli smått rika.

För att kunna genomföra en grundlig undersökning av vattnet och djurlivet i skolskogsdammen kommer de att få Världsnaturfondens Naturväktarstipendium på 10 000 kronor.

Dammen i skolskogen har tidigare kalkats. Då insatsen upphört vill eleverna ta reda på tillståndet i dammen. Med hjälp av bland annat riktiga mätinstrument ska stipendiaterna under vårterminen undersöka dammen noggrant.

Naturväktarstipendiet delas ut till skolklasser som vill arbeta aktivt med natur- och miljövård. I år delas 18 Naturväktarstipendier ut. Elever mellan 8 och 16 år får dela på drygt 100 000 kronor. Stipendiebeloppet varierar mellan 3 000 kronor och 10 000 kronor.

Naturväktarna är ett utbildningsprogram från Världsnaturfonden med stöd av Bingo-Lottos "Återvinst" som syftar till att öka intresset för natur och miljö.

En förutsättning för att kunna söka stipendiet är att eleverna deltagit i Naturväktarna, som är Världsnaturfondens hittills största utbildningsprogram. Under 1998 har cirka 25 000 elever varit med.

Många vill fortsätta arbetet och engagemanget för den lokala miljön, men det saknas ofta pengar till nödvändig utrustning och material. Naturväktarstipendiet ska därför fungera som en uppmuntran och ge möjlighet att genomföra projekt som annars hade stupat på finansieringen.

Att stipendiet kommer att mottas med stor förtjusning i Saxdalens skola torde knappast behöva tilläggas.

Nu kan man gå till botten med projektet!

KG KARLQVIST
0240-21611

Tränarklart i Saxdalen

SAXDALEN. Nu har även Saxdalens IF gjort klart med tränare inför kommande fotbollssäsong. **Magnus Barkskog** kommer att ta hand om slavpiskan i klubben.

– Magnus verkar vara en seriös kille och en duktig ledare, kommenterar **Christer Fridlund** i SIF-styret.

Förra säsongen var Barkskog spelande hjälptränare till **Lennart Sandström** i Östansbo IS och det mesta tyder på att han kommer att spela även i Saxdalen.

Lördag 12 december 1998

Saxdalen. Luciahögtiden i kyrksalen blev finalen i ett firande som pågått varje fredagsmorgon på skolan sedan första advent och där de medverkande dels varit musikskoleelever, dels ingått i skolans speciella mellanstadieorkester. Programmet har i stort sett gjorts upp av eleverna själva, påhejade av Roger Broberg och Janne Wallman från musikskolan. Lucia vid fredagens högtid i kapellet var Josefine Schött, som vi här ser tillsammans med tärnor under själva luciatablån.

Foto: KG KARLQVIST

70 dansade vid finalen i Saxdalen

SAXDALEN

I fredags var det stor final för det så kallade "Aktivitetscentrum dans & musik" och medlemmarna tog årets sista svängom i Saxdalens Folkets hus.

Cirka 70 danssugna och 40 spelmän fanns på plats för den åttonde och sista träffen.

Bakom "Aktivitetscentrum dans & musik" står bland annat Ludvika kommun, Smedjebackens kommun och Statens kulturråd.

– Vårt mål är att försöka återskapa den gamla danstraditionen som fanns förr, säger Torbjörn Sjöberg i föreningen.

Vid årets tidigare träffar har bland annat Bröderna Moreaus och Mora Träsk stått för underhållningen.

Men i fredags var det hemvävt till 100 procent som gällde.

Grangärde Spelmanslag, Saxdalingarna, Brobergs blås och Lasses låtgäng såg till att kalorierna försvann med en faslig fart på dansgolvet.

Olle Wallman och Lennart Jansson avslutade sedan kvällen med att bjuda på några polskor.

Torbjörn Sjöberg var nöjd med avslutningskvällen och även året i stort.

Ungdomssatsning

– Uppslutning har varit bra under året och nu satsar vi vidare till nästa år.

1999 kommer att bjuda på en del nyheter hoppas Sjöberg.

– Vi ska satsa mer på ungdomsarrangemang,det är viktigt för oss att vi får fler ungdomar att prova "riktig" dans.

LARS INGVAR ERIKSSON
0240-88215

Välkända. *Saxdalingarna är numera ett begrepp inom Västerbergslagens musikliv. I fredags spelade de upp till dans i Saxdalens Folkets hus.* Foto: LARS INGVAR ERIKSSON

Gammeltjo. *"Aktivitetscentrum dans & musik" har som mål att återskapa den gamla danstraditionen som fanns förr i tiden.* Foto: LARS INGVAR ERIKSSON

Onsdag 16 december 1998

Jubel i Saxdalen. *Elever och lärare som spelat första fiolen i att Saxdalsskolan på tisdagen fick ett stipendie på 10 000 kronor.* Foto: THOMAS ISAKSSON

Saxdalselever belönade

SAXDALEN

– I dag är en stor dag, precis som det var när vi invigde nya gymnastikhallen.

Ylva Haag, rektor på Saxdalens skola, riktigt sög på karamellen när skolan i går uppvaktades med Världsnaturfondens naturväktarstipendium på 10 000 kronor.

Framför bland annat Mittnytts TV-kamera jublade skolans 85 elever när Matilda Ekehorn från Naturväktarna i Göteborg överlämnade stipendiet till skolans Skolskogsdetektiver.

– Jag är jättestolt att vi har fått det här priset, fortsatte rektor Haag.

Naturväktarna fastnade bland annat för det arbete de14 eleverna i årskurserna 2 till 6 i Saxdalen utfört under rubriken "Vattenväktarna" med sin lärare Britt-Marie Lövgren.

Stipendiet delas ut till skolklasser som sysslat aktivt med natur- och miljövård.

I år delas 18 Naturväktarstipendier på mellan 3 000 kronor och 10 000 kronor ut.

– Pengarna kommer alla elever här på skolan till del, i form av inköp av mätinstrument, litteratur, faktaböcker och andra saker i utbildningssyfte som vi annars inte skulle ha råd att köpa, meddelade en nöjd Ylva Haag.

I vår kommer eleverna att undersöka vattnet och djurlivet i skolskogsdammen, en damm där kalkningen upphört och där eleverna vill ta reda på tillståndet och följderna.

Med hjälp av bland annat nyinköpta mätsintrument ska stipendiaterna under vårterminen undersöka dammen noggrant.

– Jag förväntar mig att ni skriver och berättar, tyckte Matilda Ekehorn.

En garant att så blir fallet är Britt-Marie Lövgren. En lärare med stor patos för allt som har med natur och miljö att göra och som även ägnade sitt specialarbete på lärarhögskolan åt just dessa frågor.

Grundare av skolskogen är tre andra lärare på skolan, närmare bestämt Janne Wallman, Ing-Marie Jansa och Margareta Pålsson. Den trion lär ha gått i spetsen när projektet sjösattes för två och ett halvt år sedan.

KG KARLQVIST

Hedrade. *Kalle Adolfsson, Peter Faste, Katrin Jakobsson och Natalie Eriksson representerade Skolskogsdetektiverna när Matilda Ekehorn från Naturväktarna, som är ett utbildningsprogram från Världsnaturfonden med stöd av BingoLottos Återvinst, överlämnade stipendiet på 10 000 kronor.* Foto: THOMAS ISAKSSON

Måndag 14 december 1998

Fortsatt missnöje med skolmat

– Maten är så där, tycker jag. Mestadels äcklig. Klart man önskar bättre käk.

Emanuel Fridlund
Saxdalen

– Har man pengar blir det glass på skolkafeterian, annars smörgås och mjölk i matsalen. För det mesta är käket inget vidare. Fisk och soppa, rent bedrövligt.

Jonathan Gustavsson
Saxdalen

Tisdag 15 december 1998

Spelade. *Thomas Näslund och Daniel Utter provade lyckan i kasinot. Croupieren Viktoria Nilsson blandade och gav.*