Bengt Emil om Dan Andersson:

Fredag 31 juli 1992

Dikterna bara fanns där...

LUDVIKA. Bengt Emil Johnsson från Saxdalen är årets Dan Andersson-pristagare. Priset på 20 000 kronor utdelas vid Luosafesten på söndag.

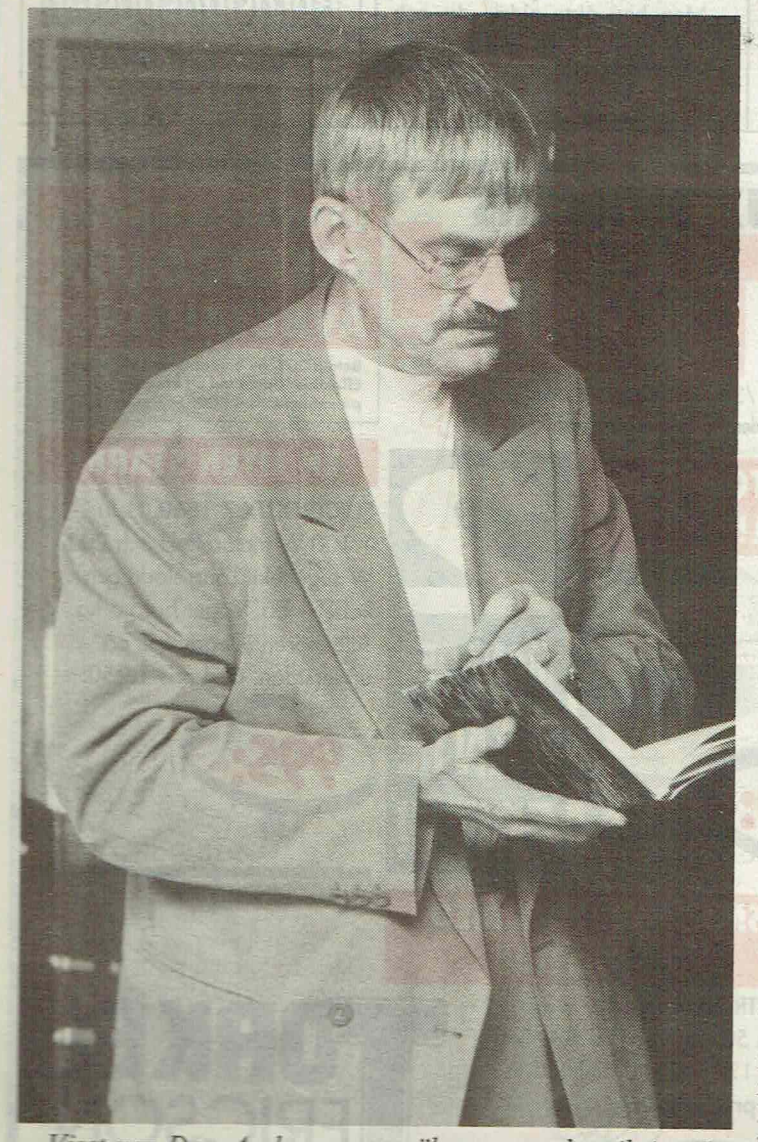

– Visst var Dan Andersson en sökare men det viktiga är att han var en finnare. Det säger årets Dan Andersson-pristagare Bengt Emil Johnsson. (Arkivbild)

55-årige Bengt Emil arbetar idag som programdirektör på riksradions P2 och har en lång diktargärning bakom sig.

I priskommitténs motivering sägs bland annat att Bengt Emil är en av sin generations mest originella och språkligt säkra poeter.

Kommittén konstaterar att han närmat sig det lyriska uttryck som präglar Dan Anderssons diktning, från att i början av sextiotalet ha arbetat med en konkret språkpoesi.

Kommittén berömmer honom också för att i sin dikt kunna förena det folkliga med det intellektuella.

Bp: Vad betyder Dan Anderssons diktning för dig?

– Det är ingen lätt fråga. Vad betyder diktning överhuvudtaget? Dans dikter bara fanns där i min barndoms miljö innan jag hade ett poesibegrepp.

– Ofta deklamerades Dans "En gamling" eller "Stjärna" utan att jag tänkte på det som poesi. Svaret på frågan är alltså att hans poesi är speciell för mig på många sätt. Det finns ju också någonting i Dan Anderssons knepiga person som är omedelbart attraherande.

– Ur ett rent litteraturvetenskapligt perspektiv kan man säga att i Dans fall står personen i vägen för dikterna. Hans dikters sångbarhet gör honom till en del av vår folksjäl.

– Sedan tycker jag också att det finns sidor av Dan som försvunnit i personmyten kring honom. Han var en öppen person. Enligt plattityden var han en sökare, men intressantare är att han var en finnare.

– I strofen "Det är något bort-om bergen..." finns något metaforiskt men också något bokstavligt eftersom han utgick ifrån det nära, sinnliga och konkreta.

– Dan var ju en person med internationell utblick. Djärvt nog försökte han sig på översättningar av Beaudelaire och Kipling. Efter kontakt med professor Hans Larsson läste han också österländsk filosofi.

– Jag känner också en stor frändskap med hans experimentella sida som kommer fram i vissa kåserier och likaså med hans svarta humor och absurdism.

– Det är i dikterna och i "Kolarhistorier" som Dan når sina högsta höjder, menar jag. Romanerna har höga ambitioner men når inte riktigt ända fram.

Vad betyder Dan Andersson-priset?

– Vad ska jag svara på det för att det inte ska bli plattityder? Det är klart att det är ett erkännande och det är extra roligt att det är knutet till hembygden.

– Du vet hur svårt det är att bli profet i sitt eget land.

Vad ska du göra med prispengarna?

– Nästa fråga! Den frågan skulle man aldrig ställa till Stefan Edberg. Jag gillar inte frågan och vägrar redovisa vad jag ska göra med pengarna.

– Jag utgår ifrån att priskommittén tycker att jag förtjänat priset och att jag får göra vad jag vill med pengarna.

– Vad är pengar förresten? Låt mig avsluta med en aforism! "Meningen med livet: Gå och handla!" Det får du tolka hur du vill!

Jens Runnberg

SIF bröt trenden

VIKMANSHYTTAN(Bp) Måndag 29 juni 1992

Saxdalens IF bröt förlusttrenden i helgens bortamatch mot Vikmanshyttan. 1-5 (0-1) slutade drabbningen efter total SIF-dominans. Tvåsiffrigt hade inte varit missvisande siffror, eftersom gästerna spelade ut hemmalaget matchen igenom.

Det här var Saxdalens match från första stund. Spelmässigt var första halvlek SIF:s bästa för året. Man rullade ut hemmalaget totalt och att Christer Fridlund var lagets enda målskytt var beklämmande.

Fem-sex mål för gästerna hade varit på sin plats och både Christer Fridlund och Per Angelin visade upp provkartor på hur man INTE gör mål.

Utdelningen kom istället i andra halvlek. Dominansen fortsatte och Vikmanshyttan, sist i tabellen, måste rycka upp sitt spel avsevärt om det inte ska bli spel i en lägre division nästa säsong.

Parodi på fotboll

Vid ställningen 0-2 blev det parodi på fotboll. En hemmaförsvarare tvingades till en frilägesfällning och domaren Mikael Lindfors, Avesta, pekade på straffpunkten under våldsamma protester från i princip hela Vikmanshyttans befolkning.

När spelet kom igång igen blev det straff samt utvisning för fällningen. Utvisningen drabbade målvakten!

Resterande del av matchen blev ointressant. Saxdalen rullade in fler bollar i hemmamålet och vann hur komfortabelt som helst.

I och med Bullermyrens överraskande förlust i helgen är Saxdalen bara tre poäng från serieledning och laget kan se fram mot höstsäsongen med tillförsikt.

Bäst mot Vikmanshyttan var Roger Persson som också blev tremålsskytt. Övriga nätkänningar svarade Christer Fridlund och Tomas Eriksson för.

Fredag 26 juni 1992

NIF bäst i derbyt

På Fredriksbergs IP avgjordes i går kväll sexanderbyt mellan Säfsnäs IF och Nyhammars IF. Hemmalaget SIF gjorde inte någon av sina bättre matcher och förlorade med 2-4 (1-2),

Säfsnäs tvingades ställa upp utan två av sina toppspelare, Tony Olsson och Håkan Bergkvist, och därmed fick SIF ingen ordning på anfallsspelet.

Den biten fungerade bättre hos gästerna från Nyhammar.

Men det var hemmalaget som inledde målskyttet genom Gunnar Johansson. Sen kom det mest att handla om NIF, som kvitterade och tog ledningen innan paus.

I andra halvlek blev spelet jämnare, men det var ändå Nyhammar, som ökade på till 1-3. Säfsnäs fick dock kontakt när Mats Kvarnström reducerade på straff.

Hemmalaget hade sedan ett par skapliga chanser att kvittera, utan resultat.

Några minuter före slutsignalen fatställde Magnus Wallin slutresultatet på straff.

SIF:s tränare Jan Magnil ville inte ge någon i sitt lag godkänt, utan konstaterade:

– Alla kan bättre.

Hos vinnarlaget NIF toppade Anders Olsson, Anders Pettersson och Magnus Wallin.

Målen: 1-0 Gunnar Johansson, 1-1 Jonas Söderholm, 1-2 Anders Jansson, straff, 1-3 Magnus Wallin, 2-3 Mats Kvarnström, 2-4 Magnus Wallin, straff.

Torsdag 2 juli 1992

Vill försälja Saxdalstvätten

SAXDALEN. Kommunen har en längre tid fört förhandlingar med ägarna av Nya Esstvätt om försäljning av tvätterifastigheten i Saxdalen.

– Vi har lagt ett bud på fastigheten och väntar på svar från kommunen om man accepterar det, säger Nils-Erik Larsson, en av ägarna till tvätten.

Han berättar att kommunalrådet Granström personligen besökte tvätten för några veckor sedan. Då utlovades ett besked i början av juli.

Kommunens planeringschef Jan-Erik Eriksson klargör i samtal med Bp att budet från tvättägarna är för dåligt, man har inte fått ett "tillräckligt bra pris".

– Ärendet är föremål för diskussion bland politikerna. Jag har inte fått några direktiv om att återuppta förhandlingarna, säger han.

Vill sälja i år

Per Erik Granström förklarar att han är angelägen om att förhandlingarna med tvättägarna fortsätter. Kommunen har inget intresse av att behålla fastigheten.

Kommunpolitikerna uttalade i juni att målet är att sälja Saxdalstvätten i år. Man hoppas också på snar försäljning av bland annat Grangärde Gästgiveri och några fastigheter i Fredriksberg.

Tvättägarna har löpande ettårskontrakt med kommunen. I år är kallhyran 258 000 kronor.

Torbjörn Granling

LÖRDAG 25 juli 1992

● *Alvar Orre svarade för den musikaliska underhållningen på Inlandsbanans rälsbuss mellan Grängesberg och Ludvika i fredags.* Foto: Kristina Magnuson

Spelade för resenärer

■ De resande med Inlandsbanans rälsbuss mellan Kristinehamn och Ludvika bjuds på en liten extra överraskning när de kommer till Grängesberg.

Grängesfrämjandet och turistbyrån har ordnat med att några musikanter stiger ombord på tåget som sedan bjuder de resande på musik under resan till Ludvika. SIDAN 8

Fredag 31 juli 1992

Inte bra, SIF!

Bedrövligt, Saxdalens IF! Höstsäsongen kunde inte ha fått en mycket sämre start än så här för Saxdalens fotbollskrigare i söderfemman.

Hemma på Furuliden blev laget rejält utspelat av gästande Vikmanshyttans IF, siffrorna 1-4 (0-1) talar sitt tydliga språk.

När lagen möttes i våras var resultatet näst intill det omvämnda, då vann nämligen Saxdalen på bortaplan med hela 5-1! Nu var situationen en helt annan.

Vikmanshyttan hade laddat i två veckor bara för den här matchen och det märktes att laget var hungrigt! Framför allt i inledningen av andra halvlek vann gästerna nästan varenda duell om bollen.

Detta gav också välförtjänt resultat. Ledningen med ett mål i halvtid hade växt till 4-0 med en kvart kvar att spela. Bud fanns även på fler bortamål, och nog skulle det bli en VIF-spelare som avslutade målskyttet. Med en elegant lobb över sin egen målvakt var självmålet som fastställde slutresultatet 1-4 ett faktum.

Skott i stolpen

Saxdalen, då? Ja, spelande tränaren Roger Persson var den som var närmast ett hemmamål, men skottet i första halvlek tog i stolpen. Mycket mer än så var det inte i chansväg för de svart-vita.

I det för dagen mycket bleka SIF arbetade Johan Åström förtjänstfullt på vänsterkanten medan Erik Jakobsson slog flera väl avvägda löpbollar från sin vänsterbacksposition.

Domare: Lars Sjögren, Smedjebacken.

Roger Zinders

Bengt Emil en populär pristagare

FREDAG 31 juli 1992

■ Årets Dan Andersson-pristagare Bengt Emil Johnsson från Saxdalen ser priset som ett erkännande.

– Det är alltid svårt att bli profet i sitt eget land, säger den populäre poeten som till vardags är chef på riksradions P2-kanal.

Dan Anderssons poesi fanns i hans barndomsmiljö redan innan han hade en uppfattning om vad poesi är, säger han.

– Men personkulten kring Dan Andersson stämmer inte riktigt med min bild av honom. Han var inte bara en sökare utan också en finnare och en öppen människa, menar Bengt Emil Johnsson som också säger att personkulten står i vägen för Dans diktning.

SIDAN 6

● *Populäre Bengt Emil Johnsson får på Lousafesten 20 000 kronor av Dan Andersson-sällskapets priskommitté. Saxdalssonen ser priset som ett lokalt erkännande. (Arkivbild)*

Torsdag 6 augusti 1992

SIF fick ge sig för Bullermyren

BORLÄNGE (Bp)

Saxdalens IF gav serieledarna Bullermyrens IK en rejäl match ändå in mot målsnöret men fick ge sig med 2-1. SIF hade då haft ledningen efter första halvlek, tack vare ett tidigt mål av Jörgen Isaksson.

Det var faktiskt så att bortalaget hade ledningen fortfarande när tio minuter återstod.

Men då lyckades "Bullis" först kvittera och ett par miuter senare fick hemmalaget en mycket diskutabel straff, som man omsatte i mål. Så snöpligt sänktes SIF.

Bullermyren hade första halvlek och Saxdalen den andra. Med tanke på det föll målen lite ologiskt.

Matchen innehöll flera straffsituationer och Saxdalen blev nog blåst på en när Simon Lorenzotti togs ojust i andra halvlek.

SIF:s spelande tränare Roger Persson var centralfigur både i sitt lag och på banan.

Andra framträdande spelare hos bortalaget var Micke Blomgren och Pelle Runnberg, bägge i försvaret.

Fredag 14 augusti 1992

En positiv insats av Saxdalens IF

Saxdalens IF fick nöja sig med 3-3 (2-1) hemma på Furuliden mot Mockfjärds BK, bottenlag i södra Dalafemman. Detta trots ledning med 3-1 en bit in i andra halvlek. SIF gjorde en spelmässigt riktigt bra match och borde ha tagit en trepoängare. Både slarvigt och onödigt att släppa till en kvittering när bara fem minuter var kvar.

Det var gamle Karl-Axel Nygårds som både reducerade till 3-2 och kvitterade till 3-3 för sitt Mockfjärd.

Men det vill sig inte för SIF, som haft det motigt på sistone.

För Mockfjärd var den "vunna" poängen givetvis välkommen i kampen om att undvika nedflyttning.

Saxdalen saknade inte chanser att gå ifrån. Roger Persson hade ett skott i stolpen, Erik Jakobsson två bra skott utanför och Christer Fridlund brände ett friläge.

Erik Jakobsson, för dagen placerad som forward, gav SIF ledningen på ett snyggt volleyskott efter sju minuter.

Strax efteråt kvitterade dock Mockfjärd och det dröjde sedan till den 26:e minuten, då hemmalaget på nytt tog ledningen. Håkan Jansson nickade in en hörna.

När sedan Pekka Surakka lobbade in 3-1, drygt tio minuter in i andra halvlek, lutade det åt favoritseger.

Men energiknippet Kalle Nygårds såg till att så inte blev fallet.

I en summering av SIF-insatsen kan konstateras att den var positiv, trots allt. Erik Jakobsson var en injektion i anfallet, Roger Persson kom i andra halvlek och Pekka Surakka kan bli en tillgång i höst, inte minst med sitt huvudspel.

Måndag 17 augusti 1992

Målrikt för SIF

FALUN (Bp)

I en målrik match förlorade Saxdalens IF i lördags mot Bjursås/Grycksbo med 6-4 (3-2). Ett oavgjort resultat hade varit det mest logiska.

Nu hamnade SIF-tjejerna under med 5-2 men lyckades ta sig upp till 5-4. Närmare än så kom man inte eftersom hemmalaget lyckades få in också en sjätte boll i målet.

Bäst i SIF, som för dagen saknade fyra spelare, var mittbacken Carina Eriksson, liberon Anette Wallenstein, högerbacken Jeanette Östby och mittfältaren/forwarden Bettan Jansson.

Målen för SIF gjorde Sara Hellström (2), Marianne Hellgren och Merja Pelasoja.

Måndag 10 augusti 1992

Tredje raka förlusten för SIF

Höstens spel i fotbollsfemman har inletts på sämsta möjliga sätt för Saxdalens IF. Stryk igår mot Djurmo/Segro med 1-4 (0-1) och det var det tredje raka nederlaget för saxdalingarna efter sommaruppehållet.

Gårdagens match hemma på Furuliden inleddes med att Djurmo tog ledningen redan efter tio minuter. En mardrömsstart för SIF som hade förtvivlat svårt att komma till avslut.

Spelmässigt var man med bra men visade inte den rätta aggressiviteten framåt. Nu fick inte heller gästerna någon mer utdelning i första halvleken så 0-1 stod sig till pausfikat.

Inleddes första halvlek dåligt för Saxdalen så var det sju resor värre i andra. Redan efter 30 sekunder låg bollen bakom Roger Könönen i SIF-buren.

– Det kändes tungt, tyckte lagledaren Per-Åke Persson efteråt.

– Trots Simon Lorenzottis reducering efter 52 minuter var vi steget efter Djurmo.

Efter 1-2-målet flyttade SIF upp positionerna för att nå en kvittering och givetvis fick D/S-spelarna större ytor att röra sig på.

Som en följd av hemmalagets offensiv kom också den definitiva plösneddragningen för SIF. Såväl 1-3 som 1-4 hamnade i hemmamålet och därmed blev poängskörden för Saxdalen i årets båda möten med Djurmo noll poäng.

– Ska man vara med i toppen får man inte förlora såna här matcher, ansåg Persson som trots allt ville ge beröm till Mikael Blomgren, Pelle Runnberg och Jörgen Isaksson.

Få mål på många chanser för Saxdalens IF

FÄGGEBY (Bp)

Första segern för Saxdalens IF i höst låter vänta på sig. Igår var det nära mot Stora Skedvi, men en sen kvittering för hemmalaget gjorde att matchen slutade 2-2 (1-1) trots ett markant spelövertag i andra halvlek för SIF.

Vårsäsongens topplag, Saxdalen, har hittills i höst visat upp en väldig ineffektivitet framåt och matchen mot Stora Skedvi var inget undantag. Massor med målchanser men skral utdelning blev facit.

Spelande tränaren Roger Persson gav SIF ledningen efter ett friläge i den 25:e minuten men fem minuter senare kvitterade hemmalaget lite snöpligt eftersom gästerna dominerade tillställningen.

– Vi förde spelet men hade, som vanligt, svårt att göra mål, kommenterade lagledaren Per-Åke Persson.

– Vårens stolpe-in har blivit stolpe-ut helt enkelt.

I andra halvleken tog Saxdalen över än mer och träffade såväl stolpe som ribba, förutom att Christer Fridlund brände fyra frilägen.

Till slut lyckades dock SIF ta ledningen när Erik Jacobsson i den 70:e minuten fick drömträff från 20 meter och till sin glädje såg bollen leta sig in i nätmaskorna.

Det resultatet såg ut att stå sig matchen ut men med endast två minuter kvar att spela stack hemmalaget upp i en av sina få attacker och lyckades peta in 2-2-målet.

Därmed har Saxdalen spelat fem raka matcher i höst utan vinst och frågan är väl om laget lyckas rubba Krylbo i den sjätte till helgen?

Bäst mot Stora Skedvi var Roger Persson, Håkan Jansson och Per-Erik Runnberg.

■ När Tommy Svensson kallar in sina proffs till matchen mot Norge gör Norges förbundskapten Egil "Drillo" Olsen det motsatta. Han låter sina utlandsproffs vila. Han vill inte konfrontera proffsens arbetsgivare utan tar istället chansen att testa aktuella spelare i den norska serien. Rune Bratseth, Werder Bremen, och Gunnar Halle, Oldham, är två av proffsen som istället får spela klubbmatcher den 26:e augusti. "Drillo" offentligör truppen mot Sverige på tisdag.

Tisdag 18 augusti 1992

Företagare i Saxdalen överklagar städbeslut

SAXDALEN. – Om länsstyrelsens beslut är rätt måste jag sluta arbeta.

Det framhåller den företagare i Saxdalen som bannats av både byggnadsnämnden och länsstyrelsen.

Mannen anses ha allt för ostädat på sin tomt i hörnet Olsjövägen-Sunnansjövägen.

En tjänsteman från byggnadsnämnden besökte våren 1991 platsen. Nämnden beslutade i juni i fjol att tomten måste städas före 30 september 1991 – annars skulle företagaren få böta 10 000 kronor.

Byggnadsinspektören hade på tomten bland annat funnit betongblandare, skrot, rör, plåt, lastpallar, delar till en lyftkran, arbetsmaskiner, trälådor, en båt samt upplag för virke.

Behöver maskiner

Mannen överklagade till länsstyrelsen. Han betonade att han behöver arbetsmaskiner, material med mera i sitt företag. Skrotet lovade han att forsla bort så fort som möjligt.

Länsstyrelsen höll med byggnadsnämnden och beslöt att tomten skulle vara städad senast 30 september i år.

Företagaren har överklagat till kammarrätten och hoppas att den har en mer förstående inställning till hans verksamhet.

Onsdag 19 augusti 1992 Torbjörn Granling

100 kilo regnbåge i Örabergsdammen

● 'Jag skall köpa nya fiskar-för dom gamla har tagit slut' så sjöng Povel Ramel i sin Gräsänklingsblues. På sätt och vis kan man använda samma textramsa när man skall berätta att Verner Andersson satte ut 100 kilo regnbåge i Örabergsdammen på tisdagsförmiddagen.

Allt fiske i dammen är avstängt fram till lördag då de nya fiskebeståndet troligen har gjort sig hemmastadda och beredda att nappa på de beten som slängs ut.

(Grängesberg)

Måndag 24 augusti 1992

SIF-Göran poängräddare

Saxdalen IF och Krylbo IF tog en poäng var när man på Furuliden spelade 1-1 (0-1). Krylbo var dock mycket nära att avgöra endast en halv minut från slutet men SIF-målvakten Göran Eriksson svarade för matchens räddning nere vid stolproten.

Krylbo inledde matchen lysande och dominerade stort. Hemmalaget hade mycket svårt att komma underfund med Krylbos omställningar från försvar till anfall och fick lov att finna sig i att bli tillbakapressade.

– Ja, det var Göran Erikssons härliga spel i målet som höll oss kvar i matchen, konstaterade lagledaren Per-Åke Persson.

Nu kunde inte ens Göran hindra Krylbo från att ta ledningen i den 10:e minuten. Han fällde själv en anfallare och på den efterföljande straffen var han chanslös.

Andra akten blev betydligt mer jämn spelmässigt. Saxdalingarna lyckades flytta upp händelserna högre upp på planen och skapade några heta chanser.

I den 78:e minuten lyckades Erik Jakobsson utjämna med ett långskott från 25 meter. Ett Krylbo-ben hjälpte dock till med bollbanan.

Gästerna var ytterst nära att avgöra en halv minut från slutet men Göran Eriksson fanns på plats även vid stolproten.

Sammantaget ett rättvist resultat även om ingen hade kunnat protestera ifall alla tre poängen följt med till Krylbo.

Bäst i Saxdalen Göran Eriksson tillsammans med Erik Jakobsson och Simon Lorenzotti.

Saxdalen nära oavgjort

HEDEMORA (Bp)

Saxdalens IF fick vända hem från Hedemora i lördags utan poäng. Hemmalaget var för starkt och vann rättvist med 3-1 (1-1), men SIF höll oavgjort ända tills det var tio minuter kvar att spela och var nära att få med en "pinne".

IFK Hedemora fick en kanonstart när man slog in 1-0 på en målvaktsretur redan efter tre minuter. Göran Eriksson i SIF-målet gjorde först en fin parad men hans försvar lyckades inte rensa undan andra försöket.

Den olyckliga starten för Saxdalen blev ännu värre när Pekka Surakka blev utvisad för en frilägesfällning i den 12:e minuten och hemmalaget dessutom blev tilldömda en straff.

Den placerades dock över ribban och istället blev det gästerna som stod för matchens nästa mål när Thomas Eriksson höll sig framme och petade in en retur efter ett skott från Roger Persson.

Den återstående delen av första halvlek var jämn såväl spel- som chansmässigt.

Hedemora visade i den andra halvan varför laget parkerar på andra platsen i serien. Man rullade boll fint mellan de olika lagdelarna och tillät inte Saxdalen att ta något kommando i drabbningen. Givetvis började det också kännas i SIF-benen att man spelade med en man mindre.

Gästerna stretade emot länge och väl men i den 80:e minuten kom hemmalagets ledningsmål på ett långskott. I ett försök att utjämna flyttade SIF upp laget men det gav utrymme för kontringar och som ett brev på posten kom 3-1 fem minuter före matchslut.

Sammantaget en rättvis seger för IFK Hedemora men hela Saxdalen ska ha en eloge för att man kämpade hela matchen ut och aldrig gav upp.

Måndag 31 augusti 1992

Div V Södra Dalarna

Gagnef–Djurmo/S	1–1
Hedemora–Saxdalen	3–1
Krylbo–St Skedvi	9–0
Mockfjärd–Horndal	1–1

Bullerm	18	13	3	2	50-20	42
Hedemora	18	12	3	3	60-27	39
Krylbo	18	9	6	3	43-16	33
Gagnef	18	8	6	4	43-31	30
Saxdalen	18	7	4	7	33-33	25
Vikmansh	18	8	1	9	35-41	25
Djurmo/S	18	7	3	8	36-27	24
Östansbo	18	6	4	8	35-38	22
Mockfjärd	18	5	5	8	32-46	20
Sunnansjö	18	4	2	12	26-46	14
St Skedvi	18	3	5	10	26-63	14
Horndal	18	3	4	11	22-53	13

Måndag 31 augusti 1992

Dam IV Dalarna

Boda/Ore–Ulfshyttan	4–2
Grängesberg–Saxdalen	6–0
Kvarnsveden–Bjursås/G	2–1
Skogsbo AIF–Islingby	4–0

Boda/Ore	15	12	1	2	49-15	37
Skogsb AIF	15	9	2	4	39-19	29
Bjursås/G	15	9	2	4	39-19	29
Kvarnsved	15	9	1	5	35-16	28
Saxdalen	15	8	2	5	30-21	26
Grängesb	15	8	1	6	37-15	25
Slätta	14	6	1	7	24-22	19
Islingby	15	5	0	10	22-39	15
Ulfshyttan	15	3	0	12	15-65	9
Hälsingg	14	0	0	14	5-64	0

BP-SPORTEN
Tisdag
18 augusti 1992
Ludvika
Hällefor

Jubileumsrace på Mossgrufvebanan:

En fullträff för FMK-förare

I tio år har MK Kopparberg kört folkrace på Mossgrufvebanan och det firade klubben i helgen med ett jubileumsrace. För förarna från Fredriksbergs MK blev det en fullträff. Välkände Anders O.Fredriksson vann A-finalen och FMK hade tre förare bland de fyra främsta.

Urban Andersson från Finspång tog starten med Anders O tätt bakom. Det blev sedan en intensiv kamp dem emellan, som slutade lite snöpligt med att Urbans VW gav upp när ett drygt varv återstod. Därmed var det fritt fram för Fredriksson in mot målflaggan.

Lokala resultat:

A-final: 1. Anders O.Fredriksson, Fredriksberg, 2. Conny Fagrell, Fredriksberg, 4. Alice Björk, Fredriksberg, 5. Kenneth Blixt, Ludvika.

B-final: 1. Urban Andersson, Finspång, 3. Ove Lindblom, Fredriksberg.

C-final: 1. Urban Andersson, Finspång, 2. Tomas Hurnasti, Bärke, 5. Stefan Mäkivierikko, Fredriksberg.

A-final, juniorer: 1. Erik Holmberg, Fagersta, 6. Mikael Håkansson, Ludvika.

B-final, juniorer: 1. Inge Samuelsson, Hedemora, 4. Niklas Skoglund, Bärke.

Oldboys: 1. Alf Nilsson, Karlskoga, 4. Olle Lindblom, Fredriksberg.

Jubileums-segrarna på Mossgrufvebanan, från vänster Anders O Fredriksson från Fredriksberg (seniorsegrare) och Erik Holmberg från Fagersta (juniorsegrare) (Foto: Joachim Carlsson)

Ylva Landqvist i IFK Grängesberg, t h, kämpar koncentrerad om bollen tillsammans med Maria Näslund i Saxdalen. (Foto: Jonas Eriksson)

Måndag 31 augusti 1992

Suveränt spel av Gränges bäddade för seger i derby

Efter den kanonmatch som Saxdalens damlag gjorde mot serieledarna Boda-Rättvik i damfyran i veckan, fick SIF stå som favoriter i lördagens derby på Vallen i Grängesberg mot gruvortens damlag.

De blåvita tjejerna plockade dock ned favoriterna på jorden rejält. IFK vann med hela 6–0 (1–0), efter att under större delen av matchen spelat ut Saxdalen.

IFK Grängesberg visade att laget besitter ett stort kunnande inom den sköna konsten att rulla boll.

De blåvita tjejerna var flera klasser bättre än sina motståndare. Saxdalen var egentligen endast med i matchen under de inledande sju-åtta minuterna.

Efter knappt en halvtimmes spel, kom det första målet för IFK. Camilla Karlsson satte bollen bakom Saxdalsmålvakten och i det läget var det klart rättvist. Publiken väntade nog att SIF skulle komma tillbaka och kvittera, men så blev det inte.

I stället var det bud på ytterligare ett mål innan halvtidsvilan för IFK. Tanja Pavlic fick till ett fint skott ur högerytterposition, som dock smet alldeles utanför målstolpen.

Bra halvlek av IFK

Tanja kom dock tillbaka i den andra halvlekens inledningsminut, då hon gjorde 2–0 på en dubbelchans. Nu fanns det egentligen bara ett lag på plan. Grängestjejerna dominerade totalt och Camilla Karlsson kunde öka på till 3–0 strax efter Gränges andra mål och matchen var i praktiken avgjord.

Camilla Karlsson var inblandad i ytterligare två mål. Hemmalagets fjärde mål gjordes av Ylva Landqvist på pass från just Camilla Karlsson och även det sista målet bar Camilla Karlssons design men då var det Tanja Pavlic som fastställde slutresultatet. Där emellan gjorde Camilla Hedin 5–0 på en straff.

– Otroligt vad tjejerna spelade bra, konstaterade Grängestränaren S–O Griph.

– Jag har sett i de sista matcherna och på träningarna att spelet varit på gång att lossna och det var ju roligt att proppen gick ur just mot Saxdalen. Derby som det är.

Visst gjorde Grängesberg en fin match helt klart. Hela laget skall ha en eloge för sitt fina spel med extra plus till Camilla Karlsson, Monika Pettersson i försvaret innan hon blev skadad, Camilla HEdin och Nettan Gustavsson.

I Saxdalen fanns det ingen som kom upp i sin vanliga standard. Laget var i stort både trea och fyra på bollen hela matchen igenom, något som man inte vinner några matcher på.

PeO Anestedt

Annas café på kassett

SAXDALEN. Manskören i Saxdalen har nu släppt en ny kassettinspelning och denna gång är det den pågående succén Annas café som utgör innehållet.

Hela 28 titlar finns på bandet och inspelningen är gjord i Saxdalens Folkets Hus i början av maj i år.

Sångspelet Annas café, eller som den också kallas Vi möts på Annas café, finns nu inspelad på kassett. Thorbjörn Svensson har agerat inspelningstekniker i Saxdalens Folkets Hus som fick bli reträttplats för Cassels. Inspelningen gjordes den 9 maj och ansvarig utgivare är som i så många andra sammanhang när det gäller lokal musik Stig Sjöberg och hans grammofonbolag Wisa.

Onsdag 9 september 1992

Kerstin Ståhl agerar med bravur i Saxdalens manskörs sångspel Annas café. Nu finns både Kerstin och hela manskörens visor inspelade på kassett från sångspelet. (Foto: Anders Abrahamsson)

Hela 28 titlar finns på bandet och det är idel ädel gamla 'godingar' från tiden kring beredskapen som framförs. Bp har tidigare skrivit om sångspelet och framhållit vilken lyckad ide som Kerstin Ståhl hittat och vilket fint manus maken Bengt Emil Johnson gjort till denna idé.

Men nu kan vi också konstatera att materialet håller mer än väl för enbart lyssningsbruk. För alla som ser sångspelet på scen måste denna kassett utgöra ett minne för att återigen uppleva alla lustiga miner och festliga figurer som då finns bevarade i minnet från föreställningen.

Till saken hör att de musikaliska arrangemangen, många signerade av körens dirigent Roger Broberg, kommer mer till sin fördel på band än i verkligheten.

Karl Erik Anestedt

Höstpremiär för motionsdanser

SAXDALEN. Hösten börjar närma sig med stora steg och ett av tecknen på att så är fallet är att de olika PRO avdelningarna startar sin motionsdansverksamhet.

Saxdalen PRO var först ut på plan med en dans i Folkets Hus på söndagseftermiddagen och som samlade ett 50-tal deltagare.

I Saxdalen har det inte varit några PRO danser på lång tid. Först i slutet av förra säsongen gjordes en del försök och intresset då gjorde att tankegångar föddes på en fortsättning till hösten.

Under sommaren ordnade sedan Grängesbergs hembygdsgille danser på Mårtenstorp och det blev något av en succé och många av de dansanta vid dessa tillfällen var medlemmar i traktens PRO föreningar. Redan här pratades det om en fortsättning i Saxdalen till hösten.

Olle Schröder plockade samman några musiker från Grängesbälgarna och så anordnades höstens första dans i Saxdalens Folkets Hus på söndagen. Vädret utanför lokalen var strålande vackert vilket säkert gjorde att många valde svampskogen i stället för att motionera i tre- och fyrafjärdedels takt.

Men ett 50-tal dansanta mötte dock upp och det var full fart på dansgolvet när Bp gjorde ett kort besök. Arrangörerna hade givetvis ingenting emot om det kommit fler människor men dagens tillställning gick dock ihop ekonomiskt så det kommer med all säkerhet att bli en fortsättning på denna verksamhet längre fram i höst och vinter.

Karl Erik Anestedt

Tisdag 8 september 1992

Olle Schröder och hans musikkamrater i grängesbälgarna svarade för musiken när Saxdalens PRO anordnade höstens första motionsdans.

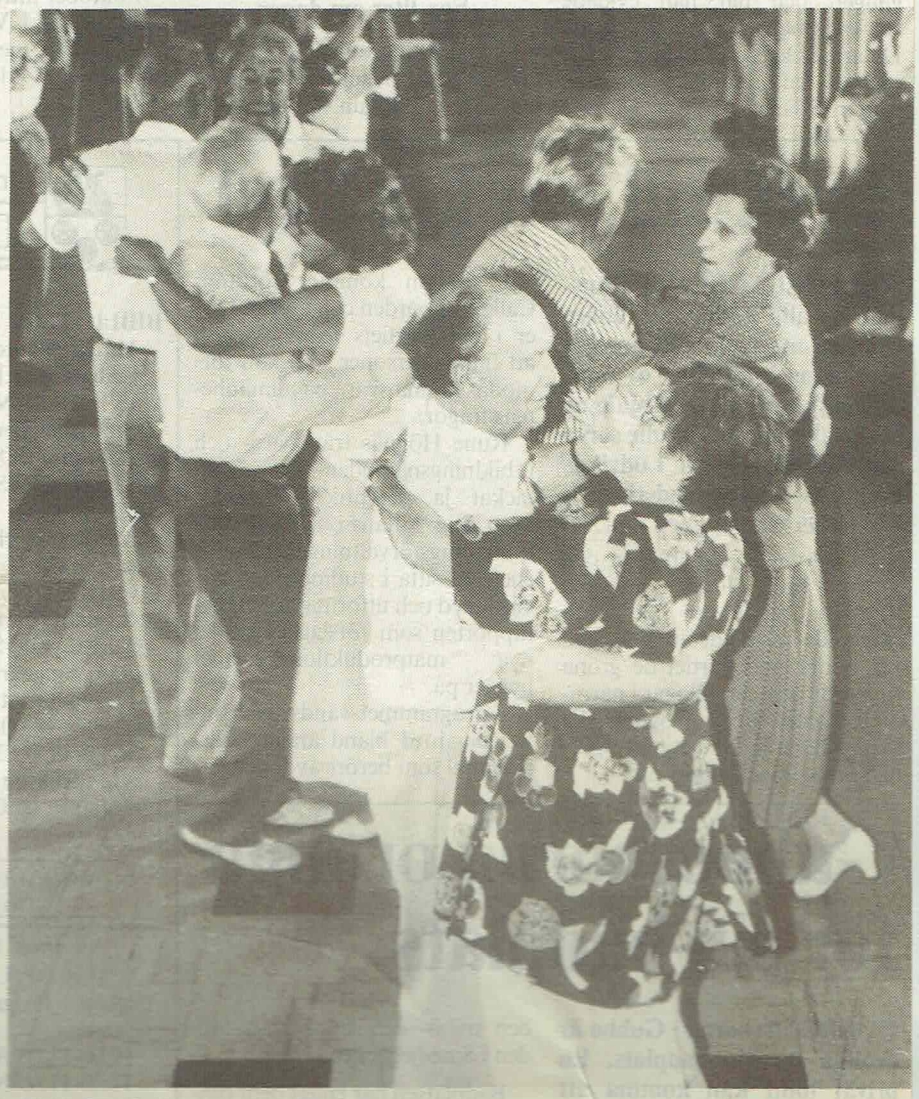

Ett 50-tal dansanta hade infunnit sig denna söndagseftermiddag och eftersom lokalen är rätt stor fanns det gott om plats att ta ut turerna på.

BÄSTA VILJAN

fanns i Sunnansjö

UNNANSJÖ. Sunnansjö IK håller fortfarande näsan över attenytan i kampen om nytt kontrakt i division V södra. etta sedan man hemma på Epagärdet besegrat grannklub- en Saxdalens IF med 4-2 (3-1) och verkligen bevisat att vilja ch motivation betyder mycket.

Lördagens match mellan Sunnansjö och Saxdalen var ett piskt derby. Mycket riv och slit och många bortslagna ssningar satte sin prägel på drabbningen.

Saxdalen, som i våras i allra ögsta grad var med i toppstri- en, har under höstsäsongen inte nnit en enda match. Tre oavg- rda och sex förluster är det allt nat än smickrande resultatet.

– Tur att vi tog så många äng i våras, annars hade vi helt art varit indragna i bottenstri- n, konstaterade lagledaren Per- ke Persson.

– Grabbarna har ingen som lst kampvilja, vilket ju den här atchen var ett typiskt exempel

Efter en kvart tog hemmalaget lningen när Pelle Sundström lt fri enkelt lättade in bollen kom Roger Könönen och så gt hade SIK bestämt takten. SIF fick sitt kvitteringsmål tio nuter senare till skänks, när en nmaförsvarare dumt nog för- tte ta ner bollen på bröstet in- nför straffområdet och lädret nnade hos Thomas Eriksson meter därifrån som lätt rulla- in 1-1.

å tursamma SIK-mål.

den 31:a minuten gjorde så le Sundström sitt och Sunnan- s andra mål. Efter diverse dsar innanför straffområdet fick Pelle med sig bollen och slog in tvåan.

3-1-målet fyra minuter senare var om möjligt än mer tursamt. Efter en hörna skickades bollen in framför mål och där stod Mikael Holmberg och styrde in den med sitt ena knä!

Saxdalen startade andra akten starkt och reducerade redan efter fem minuter genom Christer Fridlund. Trots ett spelmässigt övertag större delen av halvleken lyckades laget dock inte överlista Billy Goldman utan istället avgjorde Magnus Olofsson matchen i den 79:e minuten när han i kamp med Kari Paananen fick fram långa tån och stötte in 4-2.

– Härligt, tyckte Sunnansjös tränare Kalle Berg efteråt.

– Nu kan vi avgöra själva genom att slå Stora Skedvi nästa helg och greja division V-spel även till kommande år.

Sammataget en välförtjänt hemmaseger över ett geistlöst Saxdalen där ingen tycks ha vilja att ta tag i bollen och styra spelet.

Billy Goldman stabil i Sunnansjö-målet och tillsammans med alltid målfarlige Pelle Sundström var de matchens behållning.

Per Hedström

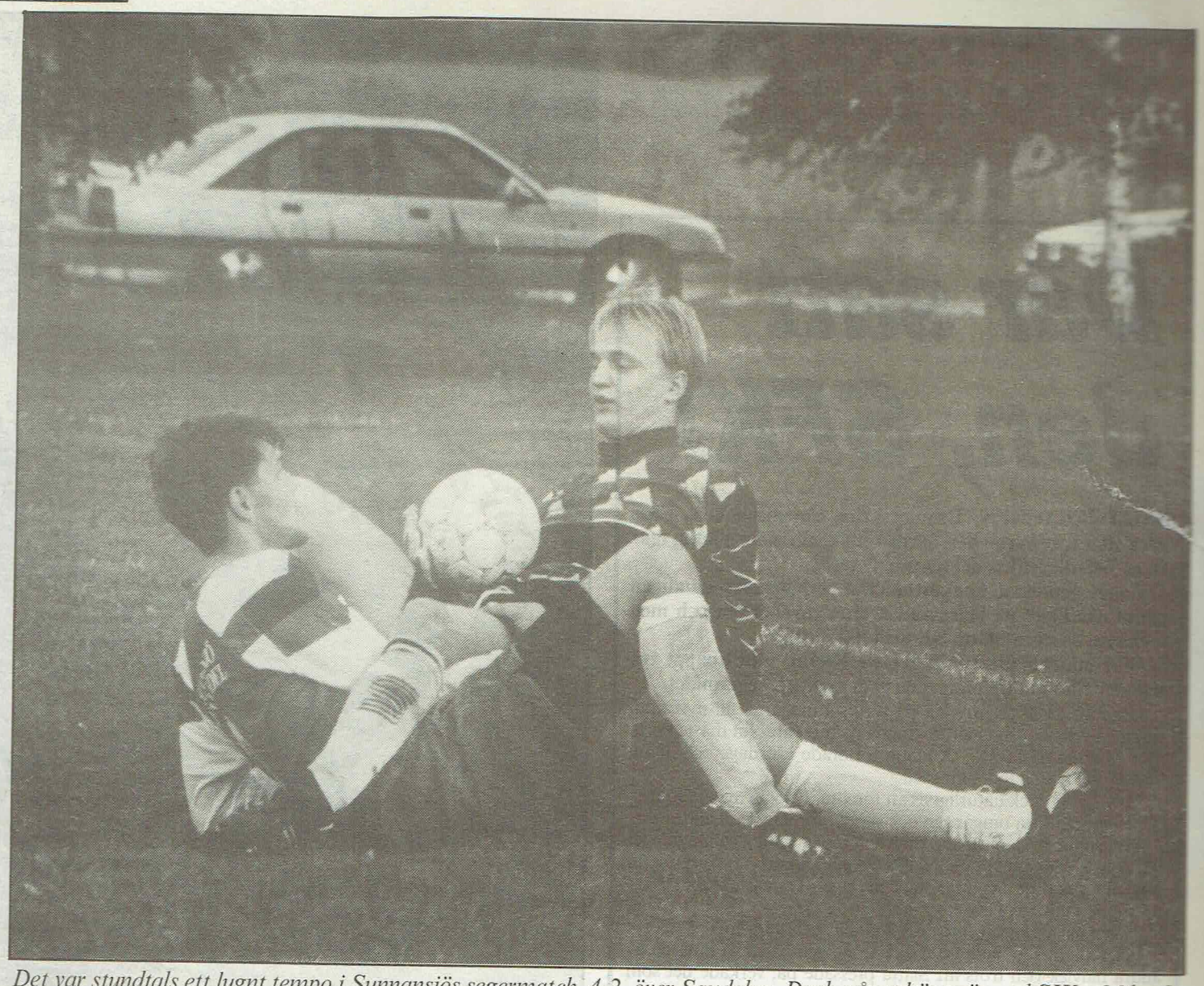

Det var stundtals ett lugnt tempo i Sunnansjös segermatch, 4-2, över Saxdalen. Dock något högre än vad SIK:s Mikael Holmberg och SIF:s målvakt Roger Könönen visar på bilden. I och med segern har Sunnansjö en bra chans att klara sig kvar i söderfemman. (Foto: Anders Abrahamsson)

Måndag 14 september 1992

SIF bäst före paus

FALUN (Bp)

Saxdalens IF:s damer fick övermäktigt motstånd när man igår ställdes mot Slätta SK. Matchen slutade 2-0 till hemmalaget efter en mållös första halvlek.

Slätta tog ledningen på en till synes feldömd straff i början på andra matchhalvan och Saxdalen kunde trots flera fina chanser aldrig spräcka hemmalagets nolla. Istället slog SSK in tvåan tio minuter från slutsignalen.

Trots allt var det positivt spel från SIF-tjejerna där Rosie Lewicki utmärkte sig allra mest från sin anfallsposition.

Onsdag 16 september 1992

Länsstyrelsen avskriver Momsen-ärende

● Nu har länsstyrelsen fastslagit att det inte behövs några särskilda villkor för miljövärden vid Vattfallsgropbäcken i Saxdalen. Bäcken rinner genom den ravin som finns vid bostadsområdet Momsen.

Verksamheten vid Saxbergets gruva har upphört och skulle anrikningverksamheten upptas får sandhantering ske på annan plats än nuvarande sandmagasin.

Sandmagasinen skall saneras och och detta innebär att vattnet från detta ställe kommer att avledas på annat sätt och därför finns inget behov att sätta speciella villkor och ärendet bör därför avskrivas. **(Saxdalen)**

Onsdag 2 september 1992

P 13 Grupp 4

Nyhammar–LFK						**7–0**
Saxdalen–Gränges						**3–8**
Ulfsh–SFK						**0–12**
LFK–Saxdalen						**4–1**
SFK	8	8	0	0	62-9	24
Nyhammar	9	8	0	1	41-12	24
LFK	9	5	1	3	27-28	16
Saxdalen	9	3	1	5	24-22	10
ÖIS	7	3	0	4	22-20	9
Gränges	10	3	0	7	24-44	9
Ulfsh	10	0	0	10	4-69	0

P 11 Grupp 8

ÖIS–Saxdalen						**3–2**
Gränges–SFK						**4–2**
Nyhammar–LFK						**1–4**
LFK	8	7	1	0	39-10	22
Gränges	8	6	1	1	62-12	19
Nyhammar	7	4	0	3	27-28	12
ÖIS	6	2	1	3	12-13	7
SFK	7	1	1	5	22-30	4
Saxdalen	8	0	0	8	6-75	0

P 10 Grupp 8

SFK I–SFK II						**6–3**
Saxdalen–ÖIS						**3–8**
ÖIS	8	6	1	1	42-16	19
LFK	7	4	2	1	18-16	14
SFK I	9	3	1	5	24-33	10
SFK II	8	2	1	5	20-29	7
Saxdalen	6	1	1	4	14-24	4

Onsdag 16 september 1992

P 13 Grupp 4

Nyhammar–SFK						**0–0**
Saxdalen–ÖIS						**3–1**
SFK	11	10	1	0	77-12	31
Nyhammar	11	9	1	1	44-12	28
LFK	10	6	1	3	28-28	19
Saxdalen	11	4	1	6	30-34	13
ÖIS	11	4	0	7	29-28	12
Gränges	11	3	0	8	24-47	9
Ulfsh	11	0	0	11	4-75	0

P 10 Grupp 8

ÖIS–SFK I						**4–4**
LFK–SFK II						**3–3**
ÖIS	11	8	2	1	60-25	26
SFK I	12	5	2	5	36-41	17
LFK	11	4	4	3	29-32	16
SFK II	11	4	2	5	36-32	14
Saxdalen	11	1	2	8	19-50	5

P 11 Grupp 8

SFK–Nyhammar						**0–2**
Saxdalen–SFK						**4–11**
Gränges–ÖIS						**7–0**
Nyhammar–Gränges						**4–4**
LFK	9	8	1	0	56-10	25
Gränges	10	7	2	1	73-16	23
Nyhammar	9	5	1	3	33-32	16
SFK	9	2	1	6	33-36	7
ÖIS	7	2	1	4	12-20	7
Saxdalen	10	0	0	10	10-103	0

Måndag 7 september 1992

Ännu en förlust för Saxdalens IF

SAXDALEN. Höstbedrövelsen fortsätter för Saxdalens IF i söderfemman.

Igår blev det ännu en förlust när Gagnefs IF var på besök på Furuliden, vilket innebar att SIF nu har åtta (!) raka matcher utan seger.

– Tur att vi tog så många poäng i våras, konstaterade Roger Persson, spelande tränare i det för nytt kontrakt redan klara SIF. 1-2 (0-2) blev söndagens förlustsiffror.

Trots flera chanser i första halvlek var SIF tvungna att gå till pausvila utan mål. Istället hade Gagnef effektivt gjort mål på sina chanser, först 0-1 på en något tvivelaktig straff efter tjugo minuter och sedan 0-2 i den 40:e minuten.

I andra halvlek flyttade SIF ytterligare upp sina positioner i jakten på mål och mycket välförtjänt kom också utdelning i den 75:e minuten genom Christer Fridlund.

Lägen till kvittering fanns också, främst kanske när Roger Persson var framme och bara hade att lyfta upp bollen över målvakten. Den senare fick dock upp en arm i luften och lyckades därmed något tursamt avvärja.

Höstsejourens usla resultat beror till stor del på att det gått grus i målmaskineriet och det var också ineffektiviteten i avslutningarna som blev förödande i den här matchen.

Pelle Runnberg och Anders Karlsson på mitten samt Tomas Eriksson framåt skötte sig bäst i söndagens SIF. För pigga inhopp i andra akten svarade Stefan Stenqvist och Roger Eklund.

Tisdag 8 september 1992

U Klass 3 gr 4

Saxdalen–Ulfshyttan						**2–1**
Vad–Nyhammar						**4–2**
Saxdalen	14	13	0	1	53-16	39
Söderbärke	14	10	1	3	45-24	31
Nyhammar	14	5	1	8	24-43	16
Ulfshyttan	14	4	1	9	22-34	13
Sunnansjö	14	4	1	9	29-45	13
Vad	14	4	0	10	30-41	12

Måndag 14 september 1992

Div V Södra Dalarna

Gagnef–St Skedvi						**5–1**
Hedemora–Krylbo						**0–2**
Horndal–Bullermyren						**0–4**
Mockfjärd–Vikmansh						**2–3**
Sunnansjö–Saxdalen						**4–2**
Östansbo–Djurmo/S						**4–2**
Bullermyr	20	14	4	2	56-22	46
Hedemora	20	13	3	4	66-29	42
Krylbo	20	11	6	3	48-16	39
Gagnef	20	10	6	4	50-33	36
Vikmansh	20	10	1	9	43-44	31
Djurmo/S	20	8	3	9	43-32	27
Östansbo	20	7	5	8	41-42	26
Saxdalen	20	7	4	9	36-39	25
Mockfjärd	20	5	5	10	34-52	20
Sunnansjö	20	5	2	13	31-53	17
St Skedvi	20	3	5	12	27-74	14
Horndal	20	3	4	13	23-62	13

Dam IV Dalarna

Grängesberg–Boda/Ore						**1–2**
Hälsingg–Bjursås/G						**1–2**
Kvarnsveden–Islingby						**2–1**
Skogsbo AIF–Ulfshyttan						**2–0**
Slätta–Saxdalen						**2–0**
Boda/Ore	17	14	1	2	54-17	43
Skogsb AIF	17	11	2	4	43-19	35
Kvarnsved	17	11	1	5	40-18	34
Bjursås/G	17	10	2	5	42-23	32
Grängesb	17	9	1	7	43-18	28
Saxdalen	17	8	2	7	30-25	26
Slätta	16	7	2	7	29-25	23
Islingby	17	5	1	11	26-44	16
Ulfshyttan	17	3	0	14	16-72	9
Hälsingg	16	0	0	16	7-69	0

U Klass 3 gr 4

Sunnansjö–Vad						**5–1**
Söderbärke–Saxdalen						**5–4**
Ulfshyttan–Nyhammar						**7–2**
Saxdalen	15	13	0	2	57-21	39
Söderbärke	15	11	1	3	50-28	34
Ulfshyttan	15	5	1	9	29-36	16
Sunnansjö	15	5	1	9	34-46	16
Nyhammar	15	5	1	9	26-50	16
Vad	15	4	0	11	31-46	12

Onsdag 16 september 1992

Vandalisering i Saxdalen

SAXDALEN. Det förekommer väldigt mycket vandalisering i Saxdalens skola och i fastigheterna som ligger intill skolan.

Inbrott i ett förråd, som innehöll färgmaterial, har medfört att färgen kladdats på väggar, stuprännor har förstörts och dörrar har utsatts ristning med vassa föremål.

Tålamodet hos skolans personal håller på att tryta när det gäller all vandalisering som sker i närheten av Saxdalens skola på kvällstid.

Under den senaste tiden har allt intensifieras och skadegörelsen blir omfattande. Stuprännor på skolan fastighet och uthusen har förstörts.

Ett förråd, i ett av uthusen, som innehöll färgburkar har haft besök med följd av att alla väggar är nedkladdade med målarfärg.

En dörr med karm som förvarades i ett av uthusen har stulits. Skolans väggar och dörrar har fått 'fula' ord inristade med något vasst föremål.

På det intilliggande dagiset fanns ett äppelträd som för första gången gav frukt. Det var så fiffigt att det fanns 17 äpplen som de 17 eleverna gick och väntade skulle mogna. En morgon när de kom till dagis var alla äpplen borta och trädets grenar avbrutna.

Stölden av dörren och en del annat av förstörelsen har polisanmälts.

Vill ha 50 i Saxdalen

● Anne Åström, Saxdalen, har hos länsstyrelsen ansökt om sänkt hastighet på Grangärdevägen förbi badplatsen vid sjön Saxen.

– På väg till badplatsen är det många barn som passerar genomfartsvägen. Hastighetsgränsen är 70 men de flesta kör nog fortare, gissar Åström.

Kommunens trafikutskott yttrar sig för att 70-gränsen ska behållas. Politikerna hävdar att det råder bra sikt på platsen och att det bara är ett fåtal dagar under året som badplatsen kan utnyttjas.

Ett övergångsställe anses dock vara befogat. Likaså att det sätts upp en triangelformad varningstavla som talar om för bilisterna att det ligger en badplats en bit längre fram. Länsstyrelsens beslut väntas inom de närmaste månaderna. **(Saxdalen)**

Onsdag 2 september 1992

Måndag 21 september 1992

Östansbo derbybäst

SAXDALEN. Säsongens sista derby i söderfemman mellan Saxdalens IF och Östansbo IS slutade med bortaseger, 1-3 (0-1). Därmed har vårens topplag, Saxdalen, spelat tio matcher i höst utan att vinna en enda. Endast tre oavgjorda på pluskontot.

Gårdagens match inleddes med mycket tveksamt spel från båda lagen. Målchanserna lyste med sin frånvaro och felpassen dominerade. Först efter 20 minuter verkade lagen vakna till och få till något ordnat spel.

Saxdalen hade dock väldigt svårt när laget kom in i Östansbos straffområde och Pelle Runnbergs skott efter 25 minuter var lagets enda på mål i första halvlek.

– Det var den gamla vanliga visan, tyckte SIF:s lagledare Per-Åke Persson och syftade på sitt lags bedrövliga höstsäsong.

– Ingen visade upp någon spelglädje trots att det var ett derby.

Erik Engblom gav Östansbo ledningen tio minuter från paussignalen när han provade ett skott från tjugo meter och bollen seglade över Roger Könönen och via stolpen letade sig in i mål.

ÖIS fick en smakstart i andra akten. Tommy Andersson spelade fram Peter Klitsch och de två hemmaförsvararna som satsade för brytning sprang rätt in i varandra varvid Klitsch fick fritt fram och enkelt bredsidade in 0-2.

Östansbo hade här sin bästa period i matchen och tio minuter senare var det dags igen. Tommy Andersson träffade stolpen med ett långskott och Ronnie Johansson fick drömträff på returen.

Transportsträcka

Efter 0-3-målet drog sig ÖIS tillbaka och bevakade enkelt sin ledning. Saxdalen hade ett visst spelövertag men lyckades inte få till ett enda skott på Jonas Ericsson i ÖIS-målet.

Det krävdes en straff för att SIF skulle få hål på Östansbo. Erik Jacobsson blev fälld och spelande tränaren Roger Persson bredsidade enkelt in reduceringen.

– Helt rättvisa siffror, ansåg ÖIS-tränaren Göran Jonasson efteråt.

– Vi rullade bollen betydligt bättre än Saxdalen och var aldrig illa ute.

I och med segern gick ÖIS förbi SIF i tabellen och är därmed klara som bästa Vb-lag för året i division V.

Erik Engblom och Peter Sandberg var duktiga i ÖIS-försvaret, Tommy Andersson och Ronnie Johansson får samma betyg på mitten och Peter Klitsch var duktig framåt.

Sämre med ljuspunkter i SIF, endast Roger Persson får överbetyg.

Per Hedström

Måndag 21 september 1992

Saxdalen förlorade

SAXDALEN. Saxdalens IF:s tjejer förlorade serieepilogen hemma mot Kvarnsveden. 1-2 (0-1) slutade matchen och SIF visade trots förlusten upp ett positivt spel där dock målkänslan inte var den bästa.

Kvarnsveden tog tidigt ledningen och Saxdalen lyckades inte nå en kvittering utan gästerna ökade i andra halvlek på sin målskörd.

Annelie Helsing tröstmålade i slutminuten och hon var tillsammans med Anette Wallenstein och Jeanette Östby dagens bästa SIF:are.

Måndag 21 september 1992

Födelsedagar

Hanna Jansson, Sunnansjö, är äldst i Ludvika. I morgon fyller hon 106 år.

Ludvikas äldste fyller 106 år

Etthundrasex år fyller den 22 september **Hanna Sofia Jansson**, Solgärde i Sunnansjö. Hanna Jansson som är Ludvikas äldste har hela sitt långa liv varit hembygden trogen. Hon föddes i Sunnansjö och efter en kort tid flyttade familjen till Rusbodarna i Saxdalen där man övertog moderns föräldrahem. Rusbodarna blev sedan Hannas bostadsort ända tills 1979 då hon flyttade till Solgärdet.

Arbetsuppgifterna blev från unga år jordbruks- och hushållsarbete. När fadern insjuknade 1910 blev Hanna den av systrarna som fick överta arbetet på gården samt vårda sina föräldrar. Modern avled 1957 i en ålder av 96 år och Hanna blev ensam kvar på gården boende i en av de stugor hon varit med om att uppföra. I den aktningsvärda åldern av 93 år flyttade hon sedan till Solgärdet i Sunnansjö och har sedan dess bott kvar där.

Denne jubilar har alltid varit glad och med humor mött de svårigheter som livet gett. Hon har alltid varit hjälpsam och gemyt och hemtrevnad har omgett hennes hem där alla känt sig välkomna.

Högtidsdagen firas med kaffe i stora salen på Solgärdet i Sunnansjö där gratulanterna får möta en jubilar som trots de många åren är uppe för att mottaga uppvaktningarna.

Onsdag 23 september 1992

... för Margareta och Rolf Pålsson för den jättegoda maten som vi fick efter vår sista match i söndags. Vi tackar Rolf för idén och Margareta för matlagningen.

Saxdalens IF:s Damlag

Hatten av ...

... för Rolf, Bengt och Hans för en enormt rolig säsong. Vi tackar för den goda hjälpen som ni kom med när vi så väl behövde den. Ni är suveräna!

Saxdalens IF:s Damlag

Vår kära Mor och Farmor

Elin Wermé

* 24/6 1918

har idag stilla insomnat.

Saxdalen den 4/9 1992

Leif och **Gun**
Lars-Göran och **Ilona**
Barnbarn
Syster
Övrig släkt och vänner

Jag sover gott, ej mer jag
smärta känner
tyst dödens ängel viskar
sov i frid
Gråt inte kära släkt och vänner
Jag vilar nöjd och fri
från jordens strid
Vila i frid

Jordfästningen äger rum i Grangärde gravkapell lördagen den 19/9 kl 13.00.

Vår käre

Bertil Söderlund

* 15/3 1913

har idag lämnat oss, syskon, övrig släkt och vänner i sorg och saknad.

Saxdalen den 21/9 1992

GRETA
Elsie och **Kjell**
Pelle, Maria

Tack för allt Du oss har skänkt
För oss Du strävat,
på oss Du tänkt
Ditt goda hjärta,
Ditt ljusa sinne
Hos oss skall leva
i tacksamt minne

Begravningsakten äger rum i Grangärde gravkapell fredagen den 2/10 kl 11.30. Valfri klädsel. Efter akten inbjudes till minnesstund på Grangärde Hotell. Istället för blommor tänk på Diabetikerfonden pg 90 09 01-0.

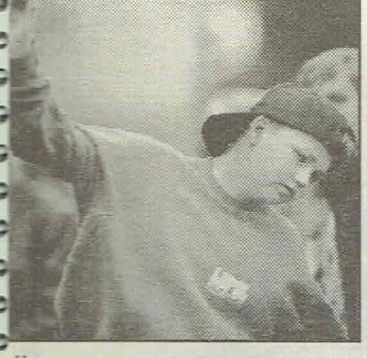

Även kulstötningen hade lockat många deltagare.

VB-mästerskap.

Kampvilja trots försenade bussar

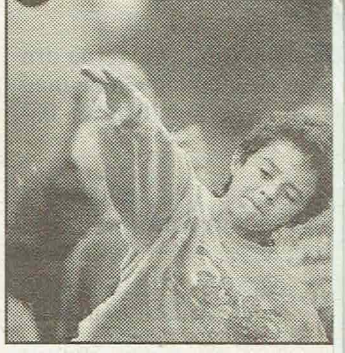

Det gäller att bita ihop.

Det blev flera rafflande uppgörelser när finalerna på 60 meter avgjordes i årets upplaga av VB-mästers

Filippe Padillo-Prada, årskurs 4 Saxdalen, segrare i tävlingarnas första final som gällde 60 meter.

Bäst att blunda, man vet aldrig vart kulan tar vägen.

SAXDALEN. Stor friidrottsfest med sol och närmare 200 deltagare var det på Furulidens idrottsplats i Saxdalen i går, onsdag.

Det var skolornas mellan- och högstadieelever som gjorde upp om de årliga Västerbergslags-mästerskapen i allmän idrott.

Ansvariga för tävlingarna, som försenades genom att Dalatrafik inte klarade sina åtaganden inom uppgjord tid, var Östra skolan i Grängesberg.

Att arrangörerna tvingades flytta arrangemanget utanför ortens eget hank och stör hade enligt områdeschefen Bengt Östberg att göra med att Grängesvallens löparbanor -efter den konstfrusna bandybanan- inte längre är vad de en gång i tiden varit.

En högst kymig situation. Onödig dessutom, kan tyckas, eftersom kommunen i samarbete med bandyklubben i stället för att inkräkta på skolstybben borde valt att schakta ur nödvändiga utrymmen på motsatta sidan av grusplanen.

Fjärilar i magen

När det äntligen var dags för startskottet, Dalatrafiks sista bussar kom till Saxdalen 50 minuter efter utsatt tid, vilket bland annat fick Torbjörn Hellström, själv tidigare aktiv och därmed väl förtrogen med hur betydelsefull själva uppladdningen är, att tala om skrämmande nonchalans.

Till de som brottades med fjärilar i magen hörde LT:s egen prao, Susanne Eriksson, från Smedjebacken.

Hon tävlade i disciplinerna kula, längd och 100 meter. I den senare grenen var hon titelförsvarare efter att i fjol ha avverkat sträckan på 14,66 sekunder.

Skulle hon upprepa triumfen? Kanske rent av dryga ut skörden med medaljer även från längdhoppsgropen och kulringen?

Susanne, som tillhör släktet idrottstjejer med fotboll under sommarhalvåret och ishockey (!) vintertid som sina specialiteer, var väl medveten om villkoren. Och visst gick det bra! När det var dags att summera resultaten så visade det sig att LT-praon upprepat segern på 100 meter, att hon blivit silvertös i kula (fyra futtiga centimeter från segerpallen) och att hon tagit brons i längd. Alltså ett rent strålande facit!

När det gäller resultaten från tävlingarna så återkommer vi med dom i en senare utgåva av tidningen.

Text:KG KARLQVIST
Foto: Peter Ohlsson

En första-, en andra- och en tredjeplats blev facit för Smedj backstjejen Susanne Eriksson.

Skolmästare är vi allihopa

VASTERBERGSLAGEN. Furuliden i Saxdalen var arena för årets upplaga av skolornas västerbergslagsmästerskap i friidrott. Under praktiskt taget hela skoldagen tävlades det med många fina resultat som följd.

Fritidsledarna på respektive skola var ansvariga för tävlingarna och som funktionärer fanns eleverna i klass 9D på Östra skolan i Grängesberg.

Resultaten från skolornas västerbergslagsmästerskap

De grenar som genomfördes var kula, längdhopp, 60 meter, 100 meter 800 meter och 1000 meter samt stafett. Deltagarna kom från årskurs 4 till 9. Resultat:

Kula flickor.

Årskurs 4. 1. Emma Kronberg Västra 6,24. 2. Linn Svärd Sunnansjö 5,92. 3. Johanna Falk Sunnansjö 5,08.

Årskurs 5. 1. 1. Kristin Bäckman Håksberg 7,53. 2. Katarina Käck Östra 7,20. 3. Mona Ek Håksberg 7,08.

Årskurs 6. 1. Rebecka Wallin Björkåsen 8,54. 2. Katarina Myllergård Blötberget 7,70. 3. Sandra Andersson Kyrkskolan 7,67.

Årskurs 7. 1. Gisela Karlestedt Kyrkskolan 7,12. 2. Carola Enberg Kyrkskolan 7.02. 3. Ida Staffas Östra 6,73.

Årskurs 8. 1. Pernilla Grenehag Kyrkskolan 8,55. 2. Ida Karlsson Fredriksberg 8,08. 3. Liselott Forsman 7,05.

Årskurs 9. 1. Anna From Kyrkskolan 8,46. 2. Susanne Eriksson Bergaskolan 8,42. 3. Naomi Bränd Östra 8,01.

Kula pojkar.

Årskurs 4. 1. Christian Hemning Sörvik 5,75. 2. Ted Kristensen Marnäs 5,50. 3. Christoffer Kindmark Saxdalen 5,27.

Årskurs 5. 1. Daniel Christiansson Sörvik 7,60. 2. Fredrik Gustavsson Lorenberga 7,03. 3. Daniel Brändh 7,00.

Årskurs 6. 1. Milad Chukro Östra 9,16. 2. Robert Jansson 8,58. 3. Björn Nilsson Sörvik 8,54.

Årskurs 7. 1. Andreas Medling Loresberga 12,10. 2. Mikael Stenkvist Lorensberga 11,84. 3. Marcus Brändh Östra 11,16.

Årskurs 8. 1. Magnus Wikström Kyrkskolan 12,60. 2. Peter Jansson Fredriksberg 12,53. 3. Andreas Adolfsson Lorensberga 11,80.

Årskurs 9. 1. Peter Pyykkinen Lorensberga 10,39. 2. Kristian Landegård Kyrkskolan 9,73. 3. Per Pettersson Kyrkskolan 9,57.

Längdhopp flickor.

Årskurs 4. 1. Åsa Gustavsson Västra 3,21. 2. Linnea Larsson Blötberget 3,16. 3. Susanna Tulhiewicz Kyrkskolan 3,15.

Årskurs 5. 1. Hanna Byman Lorensberga 3,23. 2. Linda Schultheiss Lorensberga 3,19. 2. Helena Wallin Kyrkskolan 3,19.

Årskurs 6. 1. Susanne Ruud Östra 3,49. 2. Charlotte Bäck Björkåsen 3,41. 3. Veronica Bolander Blötberget 3,34.

Årskurs 7. 1. Linda Jansson Bergaskolan 4,22. 2. Monica Randström Kyrkskolan 4,08. 3. Linda Ohlsson Östra 3,82.

Årskurs 8. 1. Sofia Jakobsson Östra 4,31. 2. Karin Salander Lorensberga 4,02. 3. Pernilla Grenehag Kyrkskolan 3,81.

Årskurs 9. 1. Anna From Kyrkskolan 3,98. 2. Linda Axelsson Kyrkskolan 3,79. 3. Susanne Eriksson Bergaskolan 3,67.

Längdhopp pojkar.

Årskurs 4. 1. Olle Frögren Blötberget 3,54. 2. Erik Jansson Sörvik 3,36. 3. Johan Svensson Kyrkskolan 3,34.

Årskurs 5. 1. Tomas Liljeroth Kyrkskolan 3,78. 2. Andreas Holmborn Lorensberga 3,64. 3. Mikael Svensson Lorensberga 3,63.

Årskurs 6. 1. Christer Eriksson Västra 4,11. 2. Mikael Boström Kyrkskolan 3,97. 3. Gustav Borg Kyrkskolan 3,93.

Årskurs 7. 1. Marcus Brändh Östra 4,36. 2. Gustav Lundström Östra 4,21. 3. Johan Kronberg Östra 3,97.

Årskurs 8. 1. August Israelsson Kyrkskolan 4,95. 2. Andreas Adolfsson Lorensberga 4,35. 3. Mattias Kindmark Östra 4,16.

Årskurs 9. 1. Magnus Forslund Lorensberga 5,32. 2. Tomas Wigstrand Bergaskolan 5,19. 3. Calle Rosenström Kyrkskolan 4,98.

60 meter flickor.

Årskurs 4. 1. Karin Karlsson Västra 9,60. 2. Susanna Tulhiewicz Kyrkskolan 9,62. 3. Åsa Gustavsson Västra 10,15.

Årskurs 5. 1. Eva Byström Kyrkskolan 9,72. 2. Hanna Byman Lorensberga 9,75. 3. Annika Borg Björkåsen 9,90.

Årskurs 6. 1. Susanne Ruud Sunnansjö 8,80. 2. Madeleine Karlsson Västra 8,90. 3. Charlotte Bäck Björkåsen 9,22.

60 meter pojkar.

Årskurs 4. 1. Erik Larsson Kyrkskolan 9,54, 2, Erik Jansson Sörvik 9,54. 3. Gustav Norman Marnäs 9,63.

Årskurs 5. 1. Tomas Liljeroth Kyrkskolan 9,26. 2. Per Östberg Lorensberga 9,26. 3. Marcus Holm Västra 9,30.

Årskurs 6. 1. Kim Madsen Västra 8,96. 2. Christer Eriksson Västra 9,00. 3. Jonas Karlsson Kyrkskolan 9,14.

100 meter flickor

Årskurs 7. 1. Monica Randström Kyrkskolan 14,04. 2. Linda Jansson Bergaskolan 14,50. 3. Vera Lundborg Lorensberga 15,05.

Årskurs 8. 1. Pernilla Grenehag Kyrkskolan 13.92. 2. Sofia Jakobsson Östra 14,24. 3. Jenny Grimhag Fredriksberg 15,42.

Årskurs 9. 1. Susanne Eriksson Bergaskolan 14,69. 2. Naomi Brändh Östra 14,84. 3. Jennie Svensson Östra 15,07.

100 meter pojkar

Årskurs 7. 1. Andreas Edling Lorensberga 13,79. 2. Marcus Brändh Östra 13,93. 3. John Cato Kyrkskolan 14,25.

Årskurs 8. 1. August Israelsson Kyrkskolan 13,28 Magnus Wikström Kyrkskolan 13,81. 3. Magnus Ormestad Kyrkskolan 14,01.

Årskurs 9. 1. Magnus Forslund Lorensberga 12,56. 2. Tomas Wigstrand Bergaskolan 12,74. 3. Carlos Norrman Lorensberga 13,02.

800 meter flickor

Årskurs 4. 1. Emma Kronberg Västra 3,05. 2. Emma Gustafsson Sörvik 3,16. 3. Carolin Eklöf Kyrkskolan 3,18.

Årskurs 5. 1. Maria Kähri Östra 3,04. 2. Hanna Büman Lorensberga 3,04,05. 3. Maria Heijke Västra 3,05.

Årskurs 6. 1. Madeleine Karlsson Västra 2,57. 2. Terese Larsson Kyrkskolan 3,06. 3. Carolina Myllergård Blötberget 3,07.

800 meter pojkar

Årskurs 4. 1. Abdolla Josef Kyrkskolan 2,51. 2. Olle Frögren Blötberget 2,55. 3. Erik Karlsson Kyrkskolan 2,57.

Årskurs 5. 1. Marcus Holm Västra 2,41. 2. Jonas Norström Håksberg 2,48. 3. Fredrik Hållberg Kyrkskolan 2,48.

Årskurs 6. 1. Jonas Frögren Blötberget 2,44. 2. Stefan Nilsson Västra 2,45. 3. Andreas Kvist Kyrkskolan 2,47.

1 000 meter flickor

Årskurs 7. 1. Linda Jansson Bergaskolan 3,40.

Årskurs 8. 1. Karin Sahlander Lorenberga 3.42. 2. Anna Sahlander Lorensberg 4,05.

1 000 meter pojkar.

Årskurs 7. 1. Ola Hedin Östra 3,22. 2. Gustav Lundström Östra 3,28. 3. Tomas Stenbäck Kyrkskolan 3,28.

Årskurs 8. 1. Conny Ekstrand Bergaskolan 2,57. 2. Andreas Adolfsson Lorensberga 3,27.

Årskurs 9. 1. Carlos Norrman Lorensberga 3,09. 2. Mikael Ekstrand Bergaskolan 3,17. 3. Anders Hellstrand Lorensberga 3,28.

Stafetter.

Årskurs 4. 1. Kyrkskolan. 2. Håksberg. 3. Sörvik.

Årskurs 5. 1. Sunnansjö. 2. Lorensberga 5 B. 3. Lorensberga 5C.

Årskurs 6. 1. Kyrkskolan. 2. Marnäs. 3. Valhalla.

Högstadiet. 1. Kyrkskolan lag 1. 2. Kyrkskolan lag 2.

När eleverna i Saxdalens skola kom genom skogen vid Långberget var de ute på sin promenad efter den gamla kyrkstigen mellan Sunnansjö och Olsjön.

Kolarmusik mötte elever på vandring

SAXDALEN. Barnen i Saxdalens skola genomförde en riktig skogspromenad under fredagen. Kyrkstigen mellan Sunnansjö och Olsjön promenerades till hälften.

I Saxdalens skola har barnen fått läsa om hur befolkningen förr i tiden använde sig av kyrkstigar. Det var under detta skolarbete som tanken på en egen promenad väcktes.

mellan Olsjön och Sunnansjö gick en av många kyrkstigar och det blev denna sträcka som skulle promeneras av eleverna. Här gör man ingen skillnad på låg- eller mellanstadieelever utan all går den fastlagda sträckan.

Stigen skall avklaras under två säsonger så i år gick man från Sunnansjö via Långberget ner till Saxdalens skola. Nästa år går man från Olsjön till skolan. Fredagens vandring blev cirka 10 kilometer och det gjordes i ett strålande höstväder.

När gruppen kom fram till Långberget möttes de av en överraskning. Där på en stubbe satt skolans vaktmästare Rune Heij utklädd till en gammal kolare och på magen hade han sitt dragspel. han bjöd på visor av både Dan Andersson och Nils Parling.

En intilliggande eld gav eleverna möjlighet att grilla korv och dessutom utspisades de med en festis. Vi behöver kanske inte säga att det var ett omtyckt initiativ.

Karl Erik Anestedt

Vid Långberget möttes eleverna av skolans vaktmästare som klätt ut sig till kolare och med sitt dragspel på magen bjöd han på musik när eleverna grillade korv.

Saxdalens dag fick rivstart
Välbesökt premiärkväll i FH

SAXDALEN. Föreningsalliansen i Saxdalen, som står bakom firandet av Saxdalens dag, fick publikt sett en mycket bra start när programmet på onsdagskvällen rullade igång med konst- och hantverksutställning, barnteater, filmvisning och underhållning av lokala förmågor.

Ulf Holms träskulpturer drar alltid till sig blickarna. Foto: Peter Ohlsson.

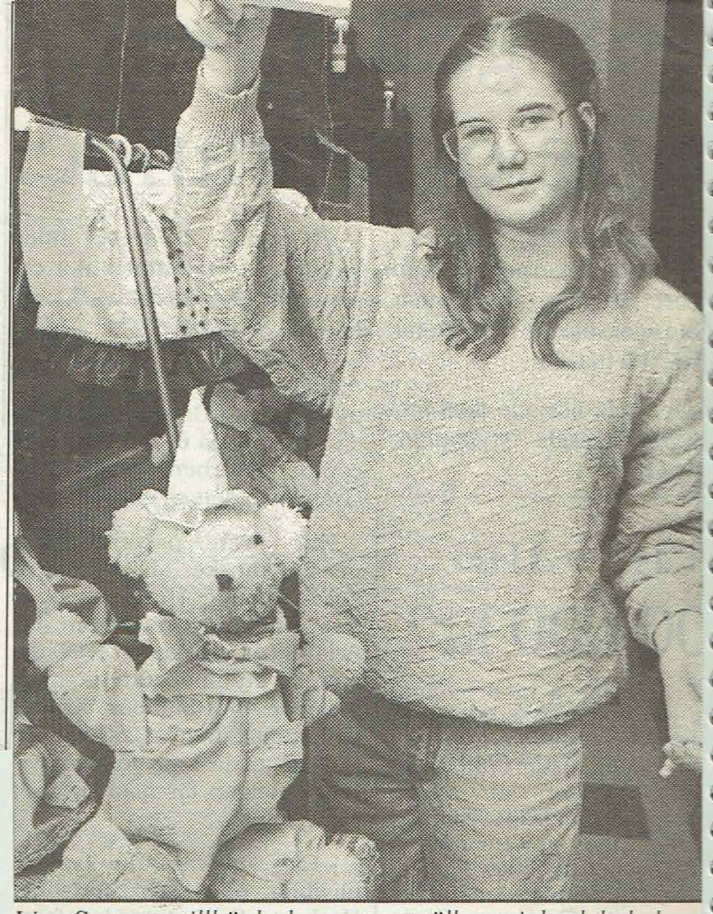

Lina Svensson tillhörde de yngsta utställarna i den lokala kons och hantverksmässan. Foto: Peter Ohlsson.

Ikväll väntar disco för byns yngre och på lördag kulminerar sedan festligheterna med tipspromenad och durspel på förmiddagen och räkafton på kvällen.

Saxdalens egna hobby-hantverkare fortsätter att imponera. Bland all härlighet som exponeras i hård och mjuk materia så har byn nu också fått en egen souvenir! Det är en "Saxdalshäst" med Kerstin Byström som mönsteransvarig.

Klas Klättermus

Helen Littmark-Holmdahl kom nästgårds (Rikkenstorp) med sina omtyckta dockor och bjöd inför undrande barnaögon på Klas Klättermus i Hackebacke skogen.

Rudolf Peterson, kulturarbetare, såg till att publiken bland annat fick se den gamla "Grangärde-filmen", som varje gång den visas väcker starka känslor om "att det var bättre förr" -det vill säga; när Grangärde kommun var suverän.

Finstämt

Efter en cirka 45 minuter lång filmföreställning var det dags för Teddy Gummerus, Roger Broberg och Åke Lundeberg att ta över. Vilket man gjorde på ett synnerligen uppskattat sätt.

Den förstnämnde kåserade över egna minnen som i en framtid lär komma i bokform, medan Broberg-Lundeberg gav en repris på det program om Dan Andersson som man i somras framförde vid Brännntjärnstorpet och som då fick ett allatiders gensvar.

Den finstämda repertoaren är uppbyggd kring en novell, som man läser högt ur och med "inbakade" låtar som något av russinet i kakan.

KG KARLQVIST

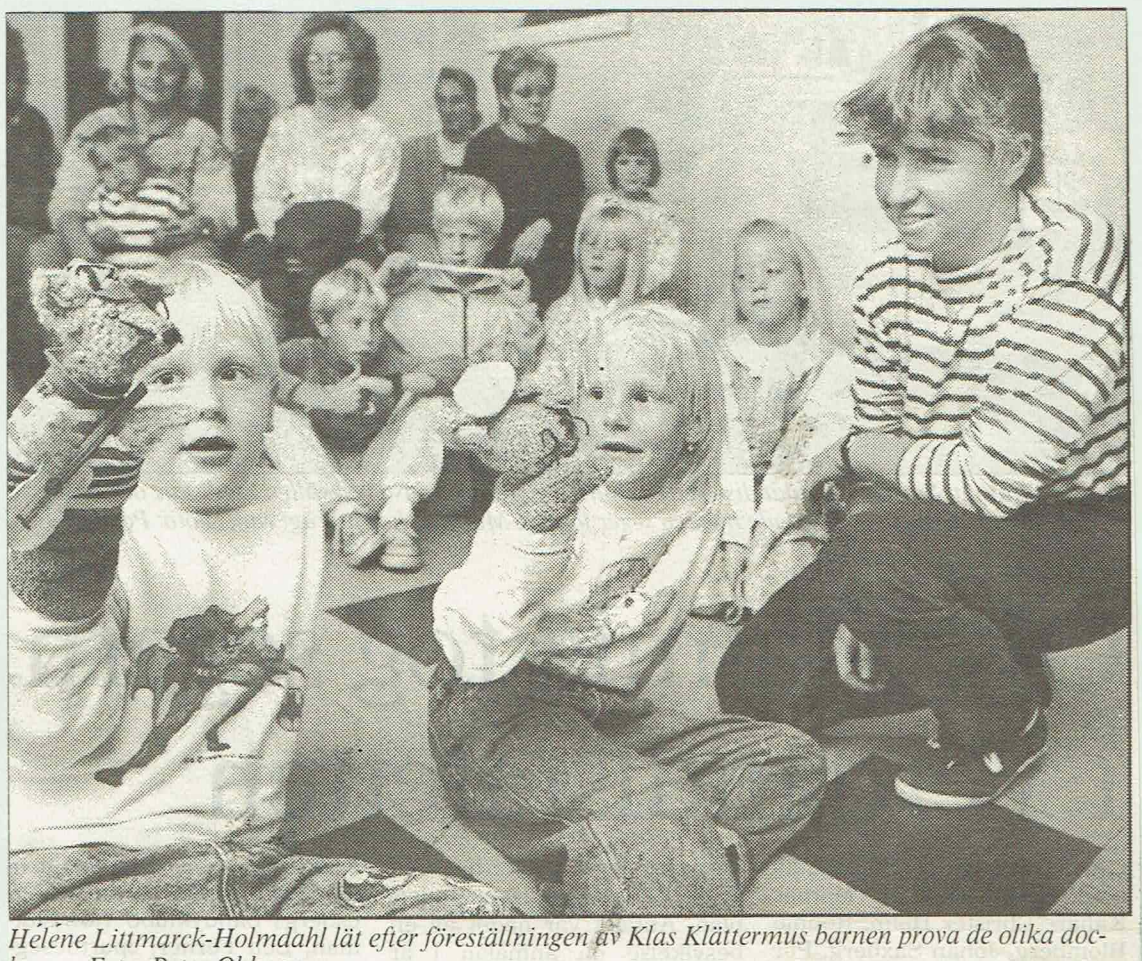

Helene Littmarck-Holmdahl lät efter föreställningen av Klas Klättermus barnen prova de olika dockorna. Foto: Peter Ohlsson.

Måndag 28 september 1992

Äntligen Saxdalen

Horndal (Bp)

Saxdalens IF vann lördagens bortamatch mot Horndal med klara 7–0 (3–0). En match som var den sista för den här säsongen.

Noterbart är att denna vinst, också blev den första för Saxdalen under hela hösten.

Under den inledande halvtimmen var spelet ganska jämnt. Saxdalen hade ett klart övertag, men laget kunde inte sätta de chanser som man skapade.

Under den sista kvarten av den första halvleken exploderade dock SIF. Tre snabba mål och matchen var i praktiken avgjord.

Horndal kämpade och slet, men var faktiskt klassen sämre än Saxdalen. Visst hade Horndal en och annan kontring, speciellt i den första halvleken, men ingen gav någon utdelning.

Hemmalaget hade egentligen inte mycket att spela för, då laget redan innan matchen mot Saxdalen, var klara för nedflyttning till division sex.

I den andra halvleken blev spelet från SIF:s sidan en aning sämre, men målen uteblev inte för den skull.

Nöjd tränare

– Nej, vi trummade på och rullade boll som vi egentligen skulle ha gjort under hela säsongen, konstaterade en nöjd Roger Persson, tränare i Saxdalen efter matchen.

– Det var ju skönt att vi äntligen kunde vinna en match nu under hösten också. Det har ju blivit tji i de andra matcherna.

Saxdalen gjorde alltså en klart godkänd insats i den sista seriematchen för i år och ett extra omnämnande till Pelle Runnberg i backlinjen och till Conny Fridlund på mittfältet.

Målen för Saxdalen: Roger Persson 3, Conny Fridlund 2, Mikael Blomgren och Mikael Nilsson var sitt.

Torsdag 8 oktober 1992

Stor grustäkt i Saxdalen avslutad

SAXDALEN. 1974 började Busks Åkeri i Ludvika att bryta grus och sand ur täkten närmast slamdammen vid Nävbacken i Saxdalen.

Ungefär 30 000 lastbilslass senare har täkten nu stängts. Och Busks Åkeri har fått tillbaka garantipengar.

Länsstyrelsen gav 1974 åkeriet tillstånd att bryta täkten. Till rutinen hörde att åkeriet fick lämna en bankgaranti som skulle täcka kostnaderna för efterarbetena – uppsnyggningen.

– Syftet med bankgarantin är att ingen ska kunna smita undan ansvaret för efterarbetena. Det ska heller inte råda någon tveksamhet om vem som ansvarar för att dessa arbeten blir utförda, framhåller Lars Tysk vid länsstyrelsen.

Åker av lupiner

I dagarna har han besiktat platsen. Tysk anser att åkeriet fullgjort sitt åtagande.

– Under åren som sand och grus har brutits här har företaget successivt återställt täkten. Sommartid finns här en hel åker av lupiner och i ett fuktigare område växer alskog med cirka fem meter höga träd.

Busks Åkeri har hämtat ut cirka 300 000 kubikmeter grus och sand ur området. Eftersom flaket på en ordinär lastbil rymmer ungefär tio kubikmeter, motsvarar det omkring 30 000 lastbilslass.

Snart slutbrutet

– Intill den färdigbrutna täkten har åkeriet en täkt under brytning. Denna är dock kanske bara hälften så stor som den färdigbrutna täkten. I samma område bryter Gatu och Väg en täkt som ursprungligen innehöll cirka 500 000 kubikmeter men också den är snart slutbruten.

Lars Tysk berättar att det över huvud taget börjar bli ont om prima grus- och sandkorn i Ludvika kommun.

– Vi vet var varenda grustäkt i länet är belägen och i Ludvika kommun börjar naturgruset sina ordentligt. Man kommer så småningom att få gå över till krossat berg, en naturresurs som för övrigt nyttjas i Falun sedan 15 år tillbaka.

Måndag 12 oktober 1992

Ronsten vann Ljungåsrundan överlägset

SAXDALEN. Efteranmälde Joakim Ronsten från den välkända långskubbarklubben Enhörna i Södertälje vann överlägset den 13:e upplagan av Ljungåsrundan i lördags, med start och mål i Saxdalen.

Joakim var nästa två minuter snabbare på de 23 kilometrarna väg än tvåan Håkan Flink från Ludvika FfI. Fjolårssegraren Thomas Thim fick den här gången nöja sig med tredjeplats.

Löpartalangen Conny Ekstrand vann den 7 kilometer långa LT-joggen.

Ett 80-tal löpare ställde upp i evenemanget, som vanligt arrangerad av Saxdalens IF.

Resultat:

23 km:

H 21: 1. Joakim Ronsten, Enhörna 1.17.40, 2. Håkan Flink, Ludvika 1.19.27, 3. Tomas Thim, Bollnäs 1.22.30.

H 35: 1. Ulf Lundegård, Kvarnsveden 1.19.38, 2. Krister Palm, Hofors 1.27.53.

H 40: 1. Ove Olsson, Kvarnsveden 1.25.35, 2. Rolf Pålsson, Saxdalen 1.28.51, 3. Erik Östman, Gustafs 1.30.34, 4. Jan-Olov Wallman, Saxdalen 1.39.16, 5. Lars-Olof Frisk, Saxdalen 1.40.41.

H 45: 1. Mats Alm, Kvarnsveden 1.26.17, 2. Mats Olov Olsson, Kvarnsveden 1.33.41, 3. Tom Blomkvist, Heros 1.35.18.

H 50: 1. Reijo Toivola, Ludvika 1.32.14, 2. Ove Wikman, Källbotten 1.34.17, 3. Ove Norman, Heros 1.45.46, 5. Sverre Nilsen, Ludvika 1.50.11.

H Motion: 1. Gösta Thorberg, Ulriksberg 1.47.35, 2. Lars Persson, Vulcanus 1.48.15, 3. Alf Bergqvist, ABB IF 2.00.05.

D 21: 1. Eva Ljungström, Ludvika 1.48.15.

D 40:1. Anita Westling-Larsson, IRIK 1.43.02.

LT-Joggen 7 km:

1. Conny Ekstrand, Heros 23.30, 2. Bengt Ahlbäck, Heros 23.31, 3. Mikael Ekstrand, Heros 25.39, 6. Anders Ekstrand, Heros 26.28, 7. Lennart Andersson, ABB IF 27.15, 8. Kjell Runnberg, Ludvika 27.50, 9. Hans Haglund, Saxdalen 28.08, 12. Leif Pettersson, Heros 28.57, 13. Andreas Jansson, Källbotten 29.35, 14. Fredrik Rehn, Saxdalen 29.36, 18. Leif Boman, Smedjebacken 30.48, 19. Anders Jansson, Källbotten 31.03, 20. Peter Hollstedt, Spendrups 31.13, 21. Anders Johansson, Ludvika 31.58, 22. Nils-Erik Nyholm, Ludvika 33.32, 23. Tommy Sandberg, Saxdalen 33.56, 24. Sonja Lundell, Garparna 34.02, 25. Helen Werme, ABB IF 34.09, 27. Johannes Sarenbrandt, Saxdalen 37.43, 28. Johan Andersson, Källbotten 38.26, 29. Mathias Kindmark, Saxdalen 39.56, 30. Mikael Heed, Saxdalen 39.59, 31. Hans-Erik Lewicki, Saxdalen 41.47, 32. Ove Sandberg, Saxdalen 41.47, 33. Mikael Andersson, Källbotten 42.20, 34. Karin Wik, Ludvika 44.18, 35. Eva Wik, Ludvika 44.18, 36. Johannes Graaf, Saxdalen 47.03, 37. Magnus Sandberg, Saxdalen 47.04, 38. Kent Falk, Saxdalen 48.05, 39. David Sarenbrandt, Saxdalen 48.09, 40. Birgit Sarenbrandt, Saxdalen 48.09, 42. Sofie Lindqvist, Saxdalen 54.27, 42. Linda Falk, Saxdalen 1.00.51, 43. Ted Falk, Saxdalen 1.00.52, 44. Evelina Haglund, Saxdalen 1.03.02, 45. Emanuel Fridlund, Saxdalen 1.03.03, 46. Anna-Karin Fridlund, Saxdalen 1.03.46, 47. Ebba Fridlund, Saxdalen 1.03.46, 48. Inger Persson, Saxdalen 1.05.04, 49. Ulla Bergelin, Saxdalen 1.05.04.

Onsdag 14 oktober 1992

Wickes Bröd suveräner i innebandyn

● Söndagens innebandymatcher var både välspelade och spännande. Granliden fick känna på sin första förlust för säsongen och nu är det endast Wickes Bröd, Sportringen som är utan poängförlust. Serieledningen innehas just nu av Wickes Bröd med en plus på 51 mål.

Resultaten blev följande: EWE Bygg-Spendrups 12-8, Last Boys-Sportringen 4-9, Gonäs IK-Team Åsen 24-10, Wickes Bröd- BHS 23-1, Granliden-Persbokåken 6-10, Dala Stark-ASS/ TTS 16-6. **(Grängesberg)**

Wickes Bröd	3	3	0	0	58- 7	6
Sportringen	3	3	0	0	45-12	6
Gonäs IK	3	3	0	0	51-21	6
Granliden	3	2	0	1	40-17	4
Persbokåken	3	2	0	1	34-28	4
Dala Stark	3	2	0	1	31-28	4
Last Boys	3	1	0	2	20-34	2
EWE Bygg	3	1	0	2	23-36	2
Team Åsen	3	1	0	2	34-49	2
Spendrups	3	0	0	3	16-46	0
ASS/ TT2	3	0	0	3	16-49	0
BHS	3	0	0	3	12-52	0

Efteranmälde Joakim överlägsen vinnare

Efteranmälde Joakim Bronsten gjorde processen kort i årets upplaga av Ljungåsrundan.

Löparen från Enhörna stakc ifrån konkurrenterna i ett tidigt skede och kunde i ren defileringgstil springa in under målskynktet vid skolan i Saxdalen på lördagen.

Det här arrangemanget i Saxdalens IF och Ludvika Tidnings regi blev lyckat.

Ett 80-tal deltagare slöt upp vid startplatsen, varav de allra flesta valde deltagande io LT-joggen över 7 km.

En tävling som såg Conny Ekstrand, IK Heros som segrare.

Resultat:

H 21: 1. Joakim Bronsten, Enhörna 1.17,40, 2. Håkan Flink, Ludvika 1.19,27, 3. Tomas Thim, Bollnäs 1.22,30, 4. Thomas Johansson, Kvarnsveden 1.22,38,

H 35: 1. Ulf Lundengård, Kvarnsveden 1.19,38, 2. Krister Palm, Hofors 1.27,53.

H 40: 1. Ove Olsson, Kvarnsveden 1.25,35, 2. Rolf Pålsson, Saxdalen 1.28,51, 3. Erik Östman, Gustafs 1.30,34, 4. Jan-Olov Wallman, Saxdalen 1.39,46, 5. Lars-Olof Frisk, Saxdalen 1.40,41.

H 45: 1. Mats Alm, Kvarnsveden 1.26,17, 2. Mats-Olov Olsson, Kvarnsveden 1.33,41, 3. Tom Blomqvist, Heros 1.35,18, 4. Stig Söderström, Kvarnsveden 1.52,03.

H 50: 1. Reijo Toivola, Ludvika 1.32,14, 2. Ove Wikman, Källbotten 1.34,17, 3. Ove Norman, Heros 1.45,26, 4. Bengt Karlsson, IRIK 1.48,05, 5. Sverre Nilsen, Ludvika 1.50,11, 6. Bertil Eriksson, Skutskär 2.00,37.

Motion: 1. Gösta Thorberg, Ulriksberg 1.47,35, 2. Lars Persson, Vulcanus 1.48,15, 3. Alf Bergqvist, ABB 2.00,05, 4. Christer Lannhard, ABB 2.05,49.

D 21: 1. Eva Ljungström, Ludvika 1.48,15.

MED LAGERKRANSEN kring halsen ses vinnare av årets Ljungåsrunda, Joakim Bronsten tillsammans med kranskullan, Rosie Lewicki. Foto: GUNNE RAMBERG.

D 40: 1. Anita Westling-Larsson, IRIK 1.43,02.

LT-Joggen: 1. Conny Ekstrand, Heros 23.30, 2. Bengt Ahlbäck, Heros 23.31, 3. Mikael Ekstrand, Heros 25.39, 4. Karl-Olov Eriksson, Sunnansjö 25,51, 5. Göran Granström, Garparna 25.55, 6. Anders Ekstrand, Heros 26.28, 7. Lennart Andersson, ABB 27.15, 8. Kjell Runnberg, Ludvika 27.50, 9. Hans Haglund, Saxdalen 28.08, 10. Sven-Olof Dahlgren, Hällefors 28.14, 11. Lars Dahlström, Sunnansjö 28.44, 12. Leif Pettersson, Heros 28.57, 13. Andreas Jansson, Källbotten 29.35, 14. Fredrik Rehn, Saxdalen 29.36, 15. Sven-Erik Åkerman, Västervik30.06.

Saxberget saneras för 37 miljoner – men inga nya jobb till kommunen

SAXDALEN. Nu startar etapp två av saneringsjobben vid Saxbergets gruva. 37 miljoner kronor kommer etappen att kosta men det ger inte några nya arbetstillfällen eller ens arbete åt företag i kommunen.

Företaget som fått jobbet heter Gräv & Schakt AB-/Vägmaskiner AB och de har sitt säte i Västerås och Norrköping. All personal kommer att tas från dessa enheter.

Saneringsarbetet i bostadsområdet Momsen är avslutat och vid de mätningar som hittills gjort är resultaten tillfredställande.

Naturvårdsverket och Boliden är nu klara att inleda etapp två av saneringsjobben vid Saxbergets gruva. Denna etapp är den mest kostsamma och tidskrävande eftersom det gäller de båda sandmagasinen som ligger i skogen nedanför Saxbergets gruva och som har en totalyta av 50 hektar.

Bp har utförligt berättat om problemen med saneringsjobben vid gruvan och dess intilliggande områden i flera artiklar genom åren. Första etappen av saneringen genomfördes under 1991 och omfattade bostadsområdet Momsen och den intilliggande bäckravinen.

Dessa arbeten är nu slutförda och har kostat naturvårdsverket cirka 10 miljoner kronor och enligt vad som hittills framkommit så är provresultaten helt enligt planerna. Utsläppen från bostadsområden av tungmetaller har minskat. Hur stor den totala reduceringen blivit är för tidigt att säga eftersom man måste ha en längre mätperiod än vad som nu förflutit.

– Vi tror oss dock kunna säga att utsläppen reducerats till en fjärdedel säger Lars-Åke Lindahl på naturvårdsverket.

I den uppgörelse som träffades mellan naturvårdsverket och Boliden 1990 innebar detta att verket svarar för kostnaderna av saneringen vid Momsen, Boliden vid industriområdet vid gruvan och de bägge tillsammans skall stå för kostnaderna vid de båda sandmagasinen.

Gruvan pumpas

När det gäller gruvområdet är denna sanering inte påbörjad och Svante Holmgren vid Boliden Mineral AB kan inte säga när jobben kan starta.

– Vi har hittat en malmfyndighet på ungefär en miljon ton som innehåller 12 procentig zink och därför håller vi fortfarande gruvan fri från vatten om marknaden skulle göra det lönsamt att återuppta brytning igen.

– I dag är det dock inte försvarbart att börja bryta och vi vet inte hur länge vi kan vänta med ett beslut. Det kostar ungefär två och en halv miljon kronor per år att pumpa gruvan fri från vatten och se över utrustningen så att allt fungerar tillfredställande så det finns också ekonomiska aspekter på hur länge vi står ut innan beslutet måste tas säger han på måndagen.

Om gruvverksamheten upptas kommer dock ingen anrikning att göras i Saxberget utan det sker troligen i Garpenberg.

Helt klart är man redan nu måste hitta en annan väg för det vatten som pumpas upp ur gruvan. Det går i dag till det nya sandmagasinet. Vidare kommer man att ganska omgående gräva ut jordmassor runt det forna anrikningsverket och köra dessa 'förgiftade' lass ner till sandmagasinet för på så sätt få alla 'förgiftade' massor samlade på samma ställe. De massor som grävdes undan från Momsen har tidigare körts till sandmagasinet.

Saneringen av sandmagasinet är ett stort jobb och som kommer att kosta cirka 37 miljoner kronor. Jobbet skall vara klart till hösten 1994 och det företag som fått entreprenaden är Gräv&Schakt AB/ Vägmaskiner AB med säte i Västerås och Norrköping.

– Vi kommer till största delen att använda personal och maskiner från vårt eget företag så det blir knappast några insatser från lokalt håll säger Åke Eklund till Bp.

– Det fordras stora maskiner och i vissa fall även specialmaskiner för att klara jobbet. Som mest kommer vi att ha cirka 15-talet man på plats här uppe.

Efter det att nuvarande sandmagasin jämnats till skall det läggas ett tätskikt av lerhaltig morän på minst 30 centimeter. Detta skall packas samman innan det läggs ytterligare ett moränskikt av annan kvalitet i cirka 1,5 meters höjd.

Allt material kommer att tas i området runt sandmagasinet och gruvområdet. Det rör sig om ofantliga mängder material. Till tätskiktet åtgår 150 000 kubikmeter och till toppskiktet 850 000 kubikmeter.

Arbetet kan endast pågå under regnfria dagar och under den snöfria perioden på året. Företaget räknar med att starta de förberedande jobben redan i slutet av november och till hösten 1994 skall allt vara klart. 300 arbetsdagar hoppas man kunna erhålla utan regn under denna period.

Bp har tidigare nämnt om tankegångarna att använda sig av en cementblandning, kallad Cefyll, som tätskikt men denna tanke har övergetts eftersom vetskapen om att cementen förr eller senare kommer att lämna sprickor som gör det möjligt för vatten att nå ner till sandmassorna.

Denna metod man nu förordar är helt ny och man har inga garantier för att allt blir som man tänkt sig men alla beräkningar pekar dock på att man skall få ett tillfredställande resultat.

– Vetenskapen på detta område är dålig men tron på metoden är stor säger Svante Holmgren hos Boliden.

– Förhoppningsvis kommer inga framtida etableringar att göras på området även om vi vet att det förekommit önskemål om golfbana bland annat.

– Vi kommer att plantera skog på hela sandmagasinets område och även på de områden där vi hämtar morän. Stora stenar som vi hittar kommer att placeras ut så att inte området kan komma att användas på otillbörligt sätt och tillfartsvägarna till magasinet kommer att försvinna.

Morän

Boliden äger i dag marken där sandmagasinen finns och även en del av de områden som kommer att plockas på morän men det finns även privata ägare som får sälja morän från skogmarken.

Det kommer att tas en hel del prover dels under arbetets gång och även efter avslutat arbete. Företaget Terratema i Norrköping, som svarade för provtagningarna vid Momsen, skall vara entreprenörens kontrollant under jobbets gång.

Länsstyrelsens miljövårdsenhet står utanför projektgruppen för att kunna vara fria vid sina kontroller av projektet. Kommunen har dock Per Erik Granström, Börje Larsson och Ingvald Runkvist med i ledningsgruppen

Text: Karl Erik Anestedt
Foto: Anders Abrahamsson

Huvudlöss härjar i Saxdalens skola

AXDALEN. Lössen härjar i xdalen. Sedan ett år tillba- kämpar ledningen för sko- n, dagis och förskolan med yran som drabbar eleverna. Ett flertal gånger har infor- ation getts till föräldrarna n problemen och vilka åtgär- r som måste vidtas men ing- förbättring har skett.

Vid de föräldrakontakter som rekommit har frågan om stäng- ning av skolan varit ett av de förslag som föreslagits.

I Saxdalen kämpar skolbarn och lärare med svåra lössproblem. Det är huvudlöss som under ett helt år drabbat eleverna och olika typer av insatser har genomförts men resultaten har uteblivit.

– Vi har skickat hem en blankett till föräldrarna som alla föräldrar skall fylla i och skriva under. Den upptar en del frågor som om man haft löss hemma, om behandlingen genomförts och om alla i hemmet behandlats.

– De som inte skickar in sina blanketter kontaktas av skolsköterskan för ett personligt samtal, säger skolans rektor Ylva Haag till Bp.

Kostsam verksamhet

När skolelever drabbas av huvudlöss är det viktigt att sanering insätts på alla områden. Alla familjer som har barn i skolan måste behandlas. Det räcker alltså inte med att man behandlar skolbarnen utan alla familjemedlemmar måste behandlas med de medel som finns.

Under ett års tid har detta nu pågått och under den tiden har behandlingen fått utföras vid fem tillfällen.

För familjer med många barn blir det en kostsam verksamhet eftersom behandlingskurerna betalas av varje familj. Därför är irritationen stor hos många föräldrar och den riktar sig då mot de som inte förstår allvaret i situationen och följer de regler som föreskrivs från skolan och skolsköterskan.

Mössor

Förslag har väckts om att skolan skall stängas, tills problemet är kartlagt men från skolans ledning ser man inte detta som ett aktuellt alternativ utan vill nu använda samarbetet med skolsköterskan för att försöka få bukt med eländet.

– I skolan gör vi dessutom allt för att förklara för eleverna hur viktigt det är att alla deltager i saneringen och att mössan skall läggas i väskan. Lössen sprids just genom kontakt och här spelar mössan en avgörande betydelse.

Flera mössor på krokar i korridoren kan ge lössen en möjlighet att hoppa från mössa till mössa. Dessutom hoppar lössen från individ till individ vid beröring.

Däremot flyger de inte som många tror, säger Ylva Haag.

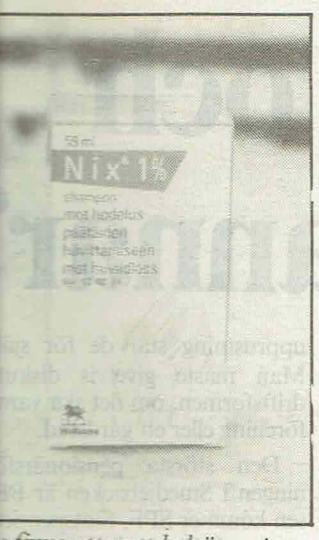

u finns ett nytt bekämpnings- edel mot huvudlöss. NIX är mnet och kostar 39:50 per ska.

På apoteken kan medlen mot huvudlöss köpas receptfritt. Det är dock viktigt att påpeka att alla i familjen måste behandlas när lössen väl fått fäste.

Nu finns ett nytt bekämpningsmedel på apoteket som är mer effektivt än de tidigare medlen. NIX heter detta och en flaska kostar 39:50 och räcker till en person med axellångt hår. Har man kortare hår kan det räcka till två personer.

Detta medel har också ett förebyggande skydd som sträcker sig över 14 dagar efter behandlingen. Alla de medel som finns mot huvudlöss köps på apotek och de är receptfria.

Det är också viktigt att påpeka att huvudlöss inte har med den allmänna hygienen att göra. Förekomsten av huvudlöss beror sålunda inte på ttingenting med eftersatt hygien att göra.

Text: Karl Erik Anestedt
Foto: Lars Lööf

SAXDALEN. Jan-Erik Busk med firma Busks Entreprenad har hamnat i blåsväder.

Han har tagit för mycket sand ur en grustäkt i Saxdalen och dessutom har avfall tippats i täkten.

Det anser länsstyrelsen och kommunens miljökontor. Båda kräver att Busk åtalas och döms till fängelsestraff eller böter.

Jan-Erik Busk, Ludvika, driver en av grustäkterna i Saxdalen. För några veckor sedan tipsades miljökontoret om att avfall dumpats i täkten.

Miljöinspektörerna Göran Eriksson och Pirkko Öhrn undersökte saken och kom fram till att uppgiftslämnaren inte överdrivit.

– Här har olika former av avfall tippats, bland annat en teveapparat, plast- och papperssäckar, dunkar, betong, träbråte med mera. Avfall får inte dumpas på detta sätt i naturen, framhåller inspektörerna. För Bp visar man färgbilder som tagits tidigare i höst. Nedskräpningen är alltså ordentligt dokumenterad.

Vatten efter grus

Vid inspektionen den 21 september låg avfallet och flöt i en damm. Denna damm sägs ha uppstått på grund av att Jan-Erik Busk tagit ut cirka 8 000 kubikmeter mera grus än vad länsstyrelsen gett honom tillstånd för.

I samtal med Bp uttrycker Jan-Erik Busk förvåning över myndigheternas agerande. Han anser att myndigheterna överdriver.

– Kanske har det följt med någon brädlapp när vi återfyllt täkten och det är naturligtvis olyckligt. Men mera är det inte, säger han först.

Larviga myndigheter

Bp läser upp de anklagelser som miljötjänstemännen riktar mot honom. Busk tillstår då att avfallet kanske har bestått av något mer än en brädlapp.

– Det är klart att vi ska ta reda på det avfall som eventuellt hamnat där. Jag garanterar att vi får ihop maximalt ett lastbilslass. Det är lite larvigt av dom (myndigheterna) att hålla på så här. Jag känner mig väldigt påpassad.

Busk framhåller vidare att det var fel att ta ut mera ur täkten utan att begära tillstånd. Han förnekar dock att extramängden handlar om 8 000 kubikmeter, högst 3 000 kubik handlar det om.

Förorenad jord

Miljökontoret påpekar vidare i sin åtalsanmälan att det vid besök på platsen kändes en tydlig lukt av dieselolja. Det kan inte helt uteslutas att lukten härrör från förorenade jordmassor, menar miljötjänstemännen.

– Nej, nej, det finns ingen förorenad jord där. Diesellukten kommer ju av att man kör med fordon vid täkten. Om diesel dumpats i täkten skulle det självfallet märkas på att vattnet var grumligt, betonar Jan-Erik Busk.

Medan miljökontoret koncentrerar sig på avfallsdumpningen handlar länsstyrelsens åtalsanmälan om att Busk brutit grusmängder utöver vad han haft tillstånd för.

Inget tillstånd

– Vi har två grunder för anmälan. Dels att han grävt på djupet utan att ha haft tillstånd för det. Dels att verksamheten på senare tid bedrivits helt utan tillstånd.

– Det var Busks åkeri som hade täkttillståndet. Men den firman gick i konkurs och den nya firman (Busks Entreprenad) har inte begärt något tillstånd, förklarar Lars Tysk vid länsstyrelsen.

I övrigt ser han mycket allvarligt på att avfall dumpats i grustäkten under grundvattennivån. Visserligen använder Saxdalsborna inte det här grundvattnet men dumpningen kan ändå inte accepteras.

Privatas avfall

– Man ska över huvud taget inte tippa sopor av något slag i grundvatten. När en färdigbruten grustäkt täcks över måste man fylla med material som inte kan skada grundvattnet, understryker Tysk.

Jan-Erik Busk säger för sin del att avfallet troligen hamnat här genom privatpersoners försorg. Mannarna som arbetar vid grustäkten har inte haft någon som helst anledning att slänga saker här.

– Vi har återfyllt täkten med jordmassor. Jag kan inte se att det ur miljösynpunkt kan ha någon betydelse om fyllnadsmaterialet består av grus eller jord.

Inte medvetet

– Jag borde ha tagit bättre reda på hur tillstånden ser ut. Det som hänt har inte varit allvarligt menat, vi har inte medvetet gjort något kriminellt eler olagligt.

– Busks Entreprenad har helt klart gjort sig skyldigt till brott mot renhållningslagen, replikerar miljötjänstemännen Göran Eriksson och Pirkko Öhrn.

Text: Torbjörn Granling
Foto: Anders Abrahamsson

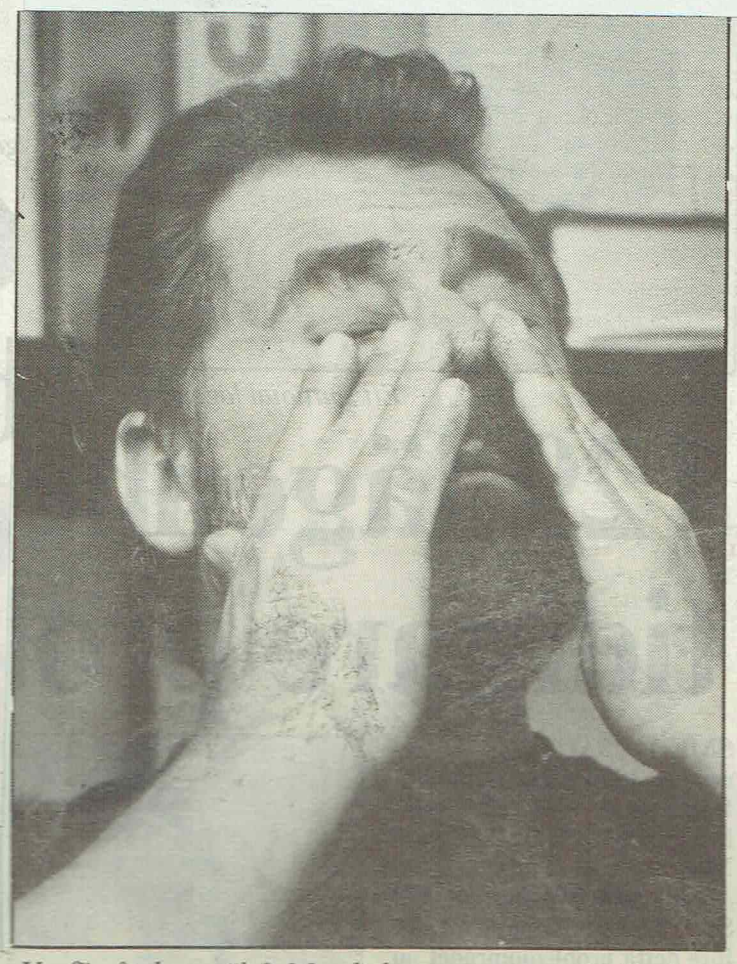

Varför åtalsanmäla? Myndigheternas agerande förvånar Jan-Erik Busk som anser att företaget inte medvetet gjort något kriminellt.

Onsdag 21 oktober 1992

Tränarklart i SIF och ÖIS

VÄSTERBERGSLAGEN. Division V-lagen i fotboll, Saxdalens IF och Östansbo IS, behåller sina tränare från den gångna säsongen. Det innebär att Roger Persson och Göran Jonasson får förnyat förtroende.

– Det gick visserligen tung i höst, men det var inte Roger Perssons fel. Vi spelare för ta på oss skulden. Alla i truppen vill ha Roger kvar och han har sagt ja till en fortsättning, upplyser SIF:s spelande ordförande Christer Fridlund.

Håkan Jansson, Mats Adolfsson och Johan Åström har aviserat att de slutar. Vidare är det nästan klart att målvakten Göran Eriksson går till V/G.

Sagt nej till en fortsättning har även lagledaren Per-Åke Persson. Någon ersättare är inte klar.

Göran Jonasson sa ja till ytterligare ett år som ÖIS-tränare för en tid sedan. Ett krav hade Göran och det var att få en hjälptränare nästa säsongen. Problemet är inte löst, men väntas bli det snart.

– Bertil Andedersson går förmodligen tillbaka till V/G. Annars verkar det som att alla blir kvar, säger Jonasson.

Göran tillägger att ÖIS har ett par-tre nya spelare på gång, men vill inte säga vilka.

Glada spelmanstoner är något av kulturpristagarens varumärke

ONSDAG 28 oktober 1992

■ – För mig har musiken blivit ett sätt att ge uttryck för mina känslor. Är jag ledsen spelar jag något ledsamt och är jag glad, så blir det lättare musik.

Just nu blir det glad musik från Olle Wallmans fiol. För denne omtyckte riksspelman från Saxdalen blev 1992 års kulturpristagare i Ludvika.

– Mycket roligt, tycker Olle, medan han springer och svarar i telefon som ideligen ringer. Det är vänner och bekanta som vill gratulera.

Olle Wallman är född med musik och musiken fortsätter att gå i arv hos Olles söner och barnbarn.

Spelman i all ära. Olle är också skidåkare, duktig orienterare och jägare ut i fingertopparna. **SIDAN 7**

● *För kulturpristagaren Olle Wallman har musiken blivit ett sätt att ge uttryck för sina känslor. Hemma i huset i Saxdalen är det nu enbart glada toner som Olle framför. För glädjen över att han blivit kulturpristagare går inte att ta fel på.* Foto: Anders Abrahamsson

Julkul med Saxdalens manskör

GRÄNGESBERG. Körerna i Västerbergslagen ligger inte på latsidan. En av de flitigaste är Saxdalens manskör. Det är knappt två månader kvar till jul och under helgen som gick låg kören på "träningsläger" inför den stundande julhelgen

Under året har kören framträtt cirka tio gånger med sin bejublade föreställning "Vi möts igen på Annas café". Och fler ska det bli.

Även "Helgdagskväll i timmerkojan" har repriserats några gånger.

Men nu blickar man framåt och under helgen samlades man på Gladtjärns kursgård och övade på ett helt nytt program som går under benämningen "Julkul och mer än så".

Premiär blir det i Grängesberg den 22 november i Folkets hus och på luciadagen, den 13 december, är kören på hemmaplan, det vill säga i Saxdalen.

Repertoaren i "julkul" ska bli annorlunda, lovar kören. Naturligtvis ingår traditionella julsånger men också en del ovanliga och många går i uppsluppet tempo och stil.

Mycket Taube utlovas också, liksom några nya arrangemang av jazzlåtar och musikaler tillsammans med ständiga solisten Kerstin Ståhl.

Torsdag 29 oktober 1992

Kerstin Ståhl och Saxdalens manskör lovar "julkul och mer än så" inför den stundande julhelgen. Premiär blir det den 22 november i Grängesberg. (Arkivbild)

Det går inte en dag utan att Olle tar fram fiolen

SAXDALEN. – Det blir som om jag får myror i hela kroppen om jag inte får ta fram fiolen och spela.

Olle Wallman, 1992 års kulturpristagare i Ludvika kommun, ler när han tittar ner på sin fiol.

– Det går inte en enda dag utan att jag tar fram min fiol och spelar en truddelutt. För mig har musiken blivit ett uttrycksmedel. Är jag ledsen och nere, spelar jag en sorgsen låt. Är jag glad och uppåt, ja då kan det bli lite tjo och tjim.

Det är inte långa stunder som Bp får tillfälle att sitta ner och prata med Olle Wallman, rikspelmannen från Saxdalen, som nu förärats med 10 000 kronor, som Ludvika kommuns kulturpris lyder på. Telefonen ringer oupphörligen. Och det är bara gratulationer och glada tillrop som gäller.

– Vad kul det här var. Alldeles nyss ringde exempelvis Sigrid Haag, som fick kulturpriset 1977.

Även om Olle Wallman förekommit i diskussionerna om kulturpriset många gånger tidigare, trodde han inte, att det "skulle gå vägen" den här gången.

– Det var så många kvalificerade människor med som kandidater, så jag blev riktigt överraskad och inte minst glad, när jag fick reda på att aktivitetsnämnden hade valt mig som kulturpristagare, säger han och ser nöjd och belåten ut.

Jakt är en stor fritidshobby för 1992 års kulturpristagare Olle Wallman.

Musiken, den har följt Olle Wallman genom hela hans 66-åriga liv. Hans far var spelman, liksom Olles bröder.

– Och naturligtvis blev det mycket musik hemma, berättar Olle.

Olle gläds också åt, att hans söner och barnbarn följer i de musikaliska fotspåren.

– Jag har en sonson som heter Anders och som är 13 år gammal och han är redan nu mycket duktig, berömmer Olle.

Att musiken betytt oerhört mycket för Olle Wallman går inte att ta miste på. Och att musiken fortsätter att vara en stor del av Olles liv, står också utom allt tvivel.

– Det går inte att beskriva hur mycket musiken har betytt för mig under mitt liv.

Egen musik

Olle är också en kille, som gärna skriver eget material. När Bp är hemma hos honom för att gratulera, tar han fram sin fiol och spelar en egen låt, "Älgjakten".

– Jag kommer precis ihåg hur jag kom på den. Det var vid en älgjakt. En alldeles strålande morgon mitt i skogen. Jag väntade på hunden och fick höra några ljud, som jag trodde åstadkoms av hunden. Men det fyra svanar som flygande över den vackra himlen, tog en extra runda kring Gravtjärn där jag satt och landade. Stämningen blev oerhört fin och då kom de första stroferna. Så det var bara att ta fram en matsäckspåse och skriva ner låten på!

Så går det till, när en stor musiker får inspiration.

30 år

Ludvikas kulturpristagare 1992 kommer ursprungligen från Garpenberg. Till Ludvika kom han för precis 30 år sedan.

– Och eftersom jag var rikspelman redan då fick jag ta hand om Ludvika spelmanslag, kommer Olle ihåg.

Olle var sedan den som startade Saxdalingarna och han är hårt engagerad i Saxdalens manskör. Han är också ordförande i Saxdalens folkdanslag, som dock för närvarande är vilande.

– Folkdansen har alltid legat mig mycket varmt om hjärtat. Jag började spela tillsammans med folkdanslag 1943 och gör det fortfarande. Nu på senare tid har det mest blivit polskedansarna som jag spelat åt.

Tillsammans med kände spelmannen Björn Ståbi ska Olle i februari månad ut på en lång turné i svenskbygderna i USA. Tillsammans med spelmännen finns också två polskedansare och det är just polskedansen som ska visas upp.

– Det ska bli spännande och roligt!

10 000 kronor

Tack vare sin musik har Olle Wallman nu blivit 10 000 kronor rikare. Vad han ska göra med pengarna, det vet han redan.

– Först och främst är det ju USA-resan som närmar sig. En sådan resa kostar en hel del. Sedan jobbar jag med ett stort projekt. Och det handlar om att dokumentera Ludvig Erikssons liv och framför allt hans musik.

Ludvig Eriksson var en av Dan Anderssons allra bästa vänner och han bodde i Skattlösberg. Ludvig var bland annat spelman och det finns många låtar och visor bevarade efter honom.

– Och det är om honom, hans liv och hans musik som jag vill ge ut något om, berättar Olle Wallman.

Idrottsman

Spelman, musiker och artist. Det är begrepp som stämmer väl in på Olle Wallman. Även idrottsman skulle passa in. För hemma på väggarna hänger diplom som tyder på, att han haft en hel del idrottsliga (!) framgångar också.

– Jag har kört tio Vasalopp, berättar han med en viss stolthet i rösten.

1970 fick han diplom för den prestationen. Sträckan mellan Sälen och Mora klarade han då av på 7 timmar 55 minuter 50 sekunder.

Skidor i alla ära. Olles sport är annars orientering.

– Jag har orienterat i hela mitt liv och springer fortfarande för Malmia.

På väggen hänger också en hel del jakttrofeer.

– Jag är en mycket intresserad jägare. Bland annat är jag sedan många år tillbaka jaktledare för Bolidens marker i Mellansverige.

Men naturligtvis är det musiken som trots allt hamnar i centrum.

– Jag kommer att spela så länge jag orkar och kan, säger slutligen riksspelmannen och kulturpristagaren Olle Wallman.

Text: Örjan Arwidsson
Foto: Anders Abrahamsson

Hemma hos Olle Wallman gick telefonen varm på tisdagsförmiddagen. Gratulationerna strömmade in.

DAGENS GOMMA

...till Ulf Holm som gör så fi
jobb år Saxdalens IF. En jätt
fin försäljningskiosk vid fo
bollsplanen bland annat.
Rune H

Tisdag 17 november 1992

Luftskytte i Saxdalen irriterar

● Nu har de ansvariga för elljusspåret i Saxdalen tröttnat på alla sönderskjutna lampor som finns efter spåret.

Över 25-talet lampor fick bytas ut av idrottsföreningen för att några ungdomar roar sig att använda lamporna som objekt till skjutning med luftgevär.

Den fråga man ställer sig är om de som utför dådet verkligen har kommit upp i 18 års åldern vilket är gränsen för att få hantera luftgevär utomhus på egen hand.

Bestämmelserna är ganska hårda för just luftgevär. Är man under 18 år fordras polisens tillstånd för innehav. Att skjuta i naturen innebär att tillstånd skall ges av polisen och är man under 18 år skall man dessutom ha en person fyllda 20 år med sig.

Det åvilar givetvis föräldrar till ungdomar under 18 år att se till att bestämmelserna efterlevs. **(Saxdalen)**

Namnändring

● Bo Pallin, Saxenvägen 118, har begärt namnändring av Saxenvägen 116-124. Pallin vill att den får namnet Mässanvägen. Denna del av Saxenvägen är belägen inte långt från Ullnäsnoret.

Ingvald Runkvist är ordförande i Saxdalens vägförening och har inget att invända. Inte heller Bengt-Olof Adolfsson, postmästare i Grängesberg, är motståndare. Samma sak gäller för chefen för kommunala aktivitetsförvaltningen, Robert Linnerud.

Därför föreslår kommunens planeringschef Jan-Erik Eriksson politikerna i kommunstyrelsens arbetsutskott att godkänna namnändringen. **(Saxdalen)**

Som väntat hade Bertil Pettersson, Abborrberg, inga större svårigheter att trissa buden på strumpor, hembakat, paket och allt vad det var.

Rekordresultat vid auktion i Saxdalen

SAXDALEN. Lördagens auktion med Saxdalens kyrkliga arbetskrets gav ett mycket fint ekonomiskt utfall.

– Preliminärt pekar det mot ett resultat på cirka 20 000 kronor. Det är nytt rekord för Saxdalsauktionen, säger kyrkoherden Sven Ödman.

– Kan ingen öppna ett fönster . . . men . . .det är ju redan öppet!

Den medelålders kvinnan var inte ensam om att klaga över syrebrist i Saxdalens kombinerade kapell och skolmatsal. Skolbespisningens lokaler var nämligen mer än överfulla i lördags eftermiddag.

– Hur många kan ha varit där? 75-80 personer eller 100 . . . jag vet inte, säger Sven Ödman.

Grangärdedocka

Intresset för syföreningsdamernas ihopknåpade handarbeten och andra fina alster var således på topp. Paketen hade också stryktande inging liksom det hembakade brödet, lotterierna, allt.

Bland dem som hade mest flyt den här eftermiddagen kan nämnas Eivor Reinholdsson, Saxdalen.

Genom ett lottköp vann hon en mycket vacker docka klädd i Grangärdedräkt. Dockan hade förfärdigats av Margareta Persson i "Sveane", beläget mellan Björnhyttan och Saxdalen.

– Visst är den vacker? Problemet är att jag har två sondöttrar, sa Eivor Reinholdsson.

Auktionisten som fick överbetyg av de belåtna arrangörerna var Bertil Pettersson från Abborrberg. Ett pålitligt namn i de här sammanhangen. Föreningarna brukar engagera "Bagar-Bertil" när man vill nå fina resultat.

Peter Resare på orgel och sång samt Ann-Kristin Larsson, tvärflöjt, svarade för underhållningen medan Sven Ödman höll inledningsanförandet.

– Det är roligt när det går så här litt att få auktionsalstren sålda. Besökarna verkade inte sakna pengar att spendera, konstaterar Ödman apropå påståendena om att det råder kristid i Sverige.

Eivor Reinholdsson vann en Grangärdedocka vid Saxdalsauktionen och var förstås mycket nöjd. Men vad ska hon hitta på att ge den andra sondottern i present?

Sjukvården får ingripa mot lössen i Saxdalen?

SAXDALEN. Problemen med huvudlöss i Saxdalen fortsätter. Trots intensiva uppmaningar om sanering så kvarstår problemet.

Irritationen hos barn, föräldrar och personal är stor och nu framförs krav om att de ansvariga inom sjukvården skall engagera sig mer i problemet.

Bp skrev för en tid sedan om huvudlössproblemen i Saxdalens skolområde. I över ett år har problemet funnits och massor av möten och uppmaningar om sanering har framförts från ledningen till barn och föräldrar.

Men problemen kvarstår. Irritationen växer hos alla inblandade parter. Just nu skall samtliga hem, med elever i förskolan och grundskolan, genomföra ytterligare en sanering.

Vid ett föräldramöte häromdagen slogs fast vilka åtgärder som skall vidtas. Det gäller inte bara att tvätta huvudet med de speciella hårpreparaten utan sängkläder, mattor, kläder och lösa kuddar måste också saneras.

Huvudlössen tål inte värme eller kyla vilket gör att minusgrader utomhus kan medverka till att lössen fryser ihjäl om möbler och sängutrustning ställs ut och kläder i torkskåp förintar lössen genom värme. Kläder som inte tål stark värme får oftast läggas i frysboxen eller frysskåpet i stället.

På dagis har alla kuddar och andra textilier tvättats men att genomföra denna procedur ofta är ogörligt av arbets- och tidssynpunkt. Därför har alla kuddar och dylikt plockats bort, vilket får till följd att barnen inte kan sitta på med kuddar som stöd när det skall läsas sagor eller dylikt.

Mycket jobb

Helt klart är saneringsjobbet en stor arbetsuppgift som tar många timmar i anspråk. I familjer där bägge parter jobbar medför uppgiften stora insatser på kvällar och helger. Detta i kombination med de utgifter som preparaten vållar skapar den irritation som växer hos alla inblandade.

Tyvärr kan det konstateras att viljan för att genomföra saneringen inte är lika stark på alla håll och vad orsaken är till detta är svårt att förstå. Men det är viktigt att framhålla att närvaron av huvudlöss inte är beroende av eftersatt hygien utan kan drabba den mest renliga person och familj. Så att låta bli att sanera på grund av rädsla för att vara ohygiensk bör inte föreligga.

Hittills har all sanering inriktats mot eleverna och deras hem men när nu inte problemet får någon lösning så kanske även en kartläggning av vilka andra platser som eleverna besöker måste göras.

Läkare

Kraven på en insats från läkarhåll har rests från de inblandade och ansvarig skolläkare i Saxdalen är Jan Malmström på vårdcentralen i Sunnansjö.

– Skolsköterskan har talat vid mig om dessa problem och vi har lämnat de rekomendationer som nu föräldrarna praktiserar.

– Eftersom eländet pågått under så lång tid, utan att man får någon bättring, innebär att jag skall kontakta läkare i Falun för att undersöka om det finns andra åtgärder som kan vidtas.

– Sedan få vi kanske via skolans försorg samla alla föräldrar till ett möte där även jag medverkar och ger den information som huvudläkaren i Falun kan förmedla, säger Malmström till Bp.

Snart går skoleleverna på jullov och många kommer att träffa släktingar och andra vänner. Problemen med huvudlöss i Saxdalen måste lösas innan dess i annat fall kommer inte julhelgen att bli den glädjestund som många förväntar sig.

Text: Karl Eric Anestedt
Foto: Anders Abrahamsson

Per Norberg lämnar sin kudde till mamma Ingela för vidarebefordran till torkskåpet. Ytterligheterna värme och kyla är nämnligen det som förintar eventuella huvudlöss effektivast.

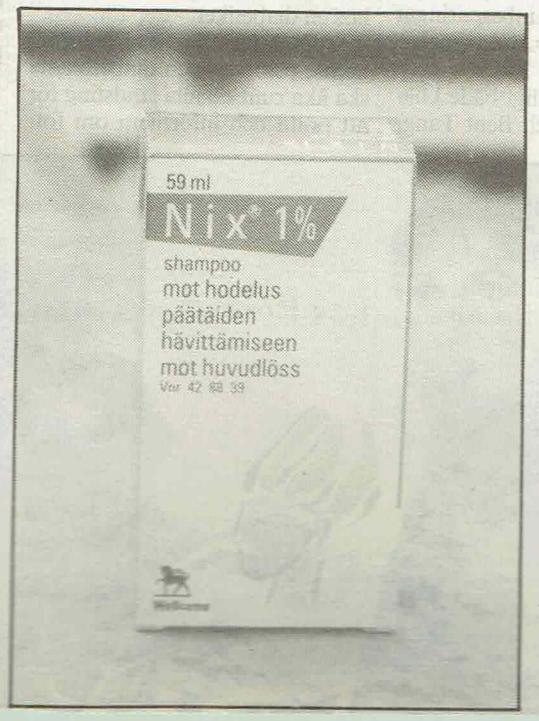

Alla kläder måste genomgå sanering. Jonas och Per Norberg lägger ut sina jackor på verandan så att dagens minusgrader skall förstöra eventuella löss.

Torsdag 26 november 1992

FRÅN LÄSEKRETSEN

Sänk lönen själva o tig!

Det är lätt att säga, som Moderata ungdomsförbundets vice ordförande Johan Ortiz säger, att man ska ha en lägre lönenivå.

Säg i stället, att man ska inte få mera pengar från arbetslöshetskassan eller socialen än när man har ett arbete. Eller att de stora, höga grabbarna med stora månadslöner, sänker sina löner, i stället för för dem som jobbar, nu är det dags för dem.

Områdeschef Matz Lindkvist vill att de anställda inom sjukvården ska sänka sin lön med 60 kronor om dagen, det blir 1 200 kr i månaden. Det klarar ingen arbetare, de är värda sin lön.

Det är lätt att säga för sådana som tjänar en normal årslön på mellan 3 1/2 och 4 månader. Det är inte klokt!

Visst kan vi arbetare sänka lönen, men inte utan villkor. Då skall hyrorna sänkas, matpriser, vatten och avloppsavgifter, sopor, för att inte tala om strömmen och telefonräkningarna.

Tänk att det alltid skall tagas av den slitande arbetaren!

Ni alla politiker och höga tjänstemän med flera högavlönade skall veta, att barnfamiljer och arbetare över huvud taget har det precis uträknat när månaden är slut och lönen kommer, då går det åt att betala alla räkningar. Då finns inget att sänka lönen med.

Nej, de som har mördat Sverige, det är alla höga banktjänstemän som förskingrat alla hundratals miljarder för svenska folket. De har sett efter att den egna fickan är full med avgångsvederlag och annat.

Detta är ett mord på landet Sverige, och bör bestraffas hårt. De som har mycket pengar klarar sig alltid hur än räntor, matpriser och hyror stiger, de har att ta av.

Jag kan aldrig i livet tro att en socialdemokratisk regering skulle rubba på sjukvården, skolorna, polisväsendet och brandvärnet i det svenska samhället. Detta är vår service och det är faktiskt heligt, om ingen vet det förut.

Det finns gott om folk som tjänar multum, plocka av dem nu!

Visst var det en del saker som inte var bra när socialdemokraterna satt vid makten, men nu är det då ändå värre.

Det finns mycket annat att ta av än sjukvård, skolor och annat. Men det spelar ingen roll, den lille arbetaren blir överkörd till 99 procent.

Smärtgränsen är nådd, upp till kamp!

Rune Heij
Sunnansjö

Två bilar kolliderade i farlig korsning

● En trafikolycka inträffade på torsdagseftermiddagen i Saxdalen där två personbilar var inblandade. Det var när en personbil som kom på Finngårdsvägen skulle svänga ut på länsvägen som kollisionen inträffade.

Utfarten har tidigare kritiserats av de boende som försökt att få den flyttad till en intilliggande plats med bättre sikt men detta har inte hörsammats av myndigheterna.

Nu har alltså ytterligare en olycka hänt i denna utfart och byborna hoppas att detta skall få de ansvariga att vakna och vidtaga en förändring. **(Saxdalen)**

Fredag 20 november 1992

DAGENS BLOMMA

Lördag 28 november 1992

...till Ulf Holm som gör så fina jobb år Saxdalens IF. En jättefin försäljningskiosk vid fotbollsplanen bland annat.

Rune Heij

Hatten av . . .

. . . för Ulf Holm, som gör såna fina jobb åt Saxdalens IF, en jättefin försäljningskiosk bl a vid fotbollsplanen. Bland alla andra fina jobb.

Rune Heij
(Saxdalen)

Ex-fru åtalas för brand i brevlåda

Fredag 27 november 1992

SAXDALEN. Anlade kvinnan med vett och vilja brand i sin ex-makes brevlåda?

Det blir en fråga för Ludvika tingsrätt att ta ställning till. Den 40-åriga kvinna som åtalats —för åverkan— förnekar bestämt.

Efter skilsmässan har mannen funnit en ny kvinna och han har för polisen berättat om hur ex-makan på olika sätt förföljt och trakasserat dem.

Tidigt på morgonen den femte november i år kulminerade förföljelsen. Tidigare har kvinnan enligt den tidigare maken bland annat kastat brinnande cigarettfimpar på gräsmattan och i brevlådan.

Den femte november hörde mannen hur tidningen kom i brevlådan ungefär 20 minuter före sex på morgonen. En stund efteråt började hunden i huset uppträda konstigt, den var uppenbart orolig.

Då kände mannen röklukt och strax bolmade rök in i huset från brevlådan, som visade sig stå i ljusan låga.

Kvinnan har i förhör uppgett att när hon lämnade tidningen i brevlådan märkte hon ingenting speciellt . Och att hon skulle ha anlagt branden anser hon vara en helt grundlös beskyllning.

Visserligen, berättar kvinnan, kommer hon inte speciellt bra överens med ex-maken och hans nya kvinna, men hon säger sig inte heller ha någon som helst orsak att bråka med dem.

TOMMY HELLSING

Lördag 28 november 1992

Bland aktörerna vid den första fredagssamlingen i Saxdalens kyrkssal fanns dragspelaren Magnus Sandberg och gitarristen Joel Stenquist.

Fredagssamlingar i Saxdalens kyrksal

SAXDALEN. I fredags morse inledde eleverna i Saxdalens skola en aktivitet som kommer att pågå varje fredagsmorgon fram till jul. En morgonsamling med musik anordnas i den intilliggande kyrksalen.

Varje fredag fram till jul kommer julsånger att klinga i den lilla idylliska kyrksalen i Saxdalen. Det är musikskolan och Saxdalens skola som på detta sätt vill ordna en morgonsamling för skolans samtliga elever.

I fredags var det premiär och först ut på plan var de elever som spelar i kommunala musikskolan. Roger Broberg och Henny Andersson, bägge musiklärare och skolans egen musiker fritidsledare Janne Wallman, var de som höll i trådarna.

Vi fick lyssna till Blinka lilla stjärna där som spelades av en blockflöjtsgrupp, Goder afton var ett gitarrsolo, Long long ago som Klara Åström, Märit Hei och Eva Beronius framförde på fiol och så förfogar skolan över en egen orkester som nu bjöd på Alla färger, My bonnie och Nu tändas tusen juleljus.

I fortsättningen blir det skolan egna klasser som svarar för fre dagssamlingarna men givetvi blir det luciafirande fredagen den 11.

Karl Eric Anested

Onsdag 2 december 1992

Saxdalstvisten ligger hos kammarrätten

GRÄNGESBERG. Saxdalstvisten är fortfarande olöst. Den så uppmärksammade grannfejden mellan Bror Bergkvist och systrarna Alice och Maj-Britt Andersson i Saxdalen fortsätter. Kammarrättens beslut väntas först nästa år.

Det var i september 1971 som Bror Bergkvist flyttade till Gladmans väg i Saxdalen. Efter några dagar var grannfejden i fullgång och har pågått allt sedan dess.

Det var 1985 som stämingen försämrades rejält. Bergkvist breddade sin vedbod med ett par meter och systrarna begärde mätning av lantmäteriet. Det visade sig att Bergkvist hade byggt in sig på systrarna Anderssons tomt med 0,92 meter. Systrarna krävde att tillbyggnaden måste rivas.

Det har varit många turer sedan dess. Byggnadsnämden har varit inblandade, likaså länsstyrelsen och nu ligger ärendet hos kammarrätten.

– Vi behandlar ärendet och någon gång i början av januari nästa år kommer vi att lämna ett beslut, säger Risto Storhök på kammarrätten.

Joachim Carlsson

MÅNDAG 7 december 1992

Länsstyrelsen anmäler konkursat grusföretag

SAXDALEN. I förra veckan berättade Bp att firma Busks Entreprenad försatts i konkurs.

I dagarna har länsstyrelsen åtalsanmält företaget.

– Konkursen bör inte förändra något i sak, anser Lars Tysk, länsstyrelsen.

Bp skrev den 23 oktober om bråket mellan Ludvika kommuns miljökontor, länsstyrelsen och Busks Entreprenad.

Miljötjänstemännen i Ludvika fick i höstas tips om att avfall dumpats i en av Busks grustäkter i Saxdalen.

Tjänstemännen dokumenterade det hela på plats och fann en teveapparat, plast- och papperssäckar, dunkar, betong, träbråte med mera.

Miljötjänstemännen åtalsanmälde Jan-Erik Busks företag. Miljöinspektörerna Göran Eriksson och Pirkko Öhrn anser att företaget gjort sig skyldigt till brott mot renhållningslagen.

Extra grus

Länsstyrelsens miljövårdsenhet riktar i sin anmälan in sig på att Busk tagit ut för mycket grus ur täkten.

Länsstyrelsen uppskattar att företaget tagit ut cirka 8 000 kubikmeter mera grus än man hade tillstånd för, Busk själv har i Bp medgivit att det kan röra sig om ungefär 3 000 kubikmeter.

Länsstyrelsen anmäler också Busks Entreprenad för att företaget inte haft något formellt täkttillstånd. Det var Busks Åkeri, som gick i konkurs, som hade tillståndet. Nya firman Busks Entreprenad fortsatte sedan att ta grus ut att bry sig om att söka nytt tillstånd.

Hos landshövdingen

Lars Tysk var redan den 5 november färdig med åtalsanmälan. Men innan den skickades iväg till åklagarmyndigheten i Ludvika skulle flera högre tjänstemän vid länsstyrelsen granska anmälan.

Ärendet har ansetts så viktigt att det till och med varit uppe på landshövdingenivå.

När åtalsanmälan väl sändes iväg häromdagen skedde det ett par dagar efter att firman begärt sig självt i konkurs. Som skäl anger firmaägarna att företaget har skulder på tre miljoner kronor medan tillgångarna enbart uppgår till cirka 1,5 miljoner.

Grovt övertramp

Går det att åtala ägarna till ett företag som gått i konkurs? Lars Tysk tror det, men framhåller att det blir en sak för åklagaren att bedöma.

– Vi kan bara konstatera att vi anser att firman gjort ett grovt övertramp, säger Lars Tysk.

Om det blir åtal och om det blir fällande dom riskerar firmans ägare böter eller fängelse.

Jan-Erik Busk har för Bp förklarat att firman gjort fel men att "brotten" inte är så grova som miljömyndigheterna vill göra gällande.

– Det som hänt har inte varit allvarligt menat, Vi har inte medvetet gjort något kriminellt eller olagligt, har Jan-Erik Busk framhållit.

Torbjörn Granling

Julkul med Saxdalens Manskör

TISDAG 24 november 1992

● *Saxdalens Manskör inledde med all sannolikhet en ny tradition i och med framförandet av ett julsångsprogram i Grängesberg på skyltsöndagen.* Foto: Karl Eric Anestedt

■ Söndagens satsning från Saxdalens Manskörs sida på ett program med julsånger blev en stor framgång. "Jul-Kul-och mer än så" hade programmet kallats och precis så festligt blev det också.

Dansande hula-hula flickor till sångtexten från Sjömansjul på Hawaii, blinkande clownnäsa på Rudolf med röda mulen kärlekskrank mamma som absolut skulle kyssa tomten så ofta tillfälle gavs, för att nu nämna en del av infallen.

Allkonstnären Bengt Emil Johnson bär en stor börda i programmet. Han hanterar det elektroniska instrumentet på ett underbart sätt.H

Vibrafontoner i jazzlåtar blandas med dragspel i Taube valser och kyrkorgel i den sakrala musiken.

Dessutom skriver han många sångtexter, bland annat en hyllning till Saxdalen.

SIDAN 9

En sommaridyll från förr

I Erik Lindbergs fotosamlingar har vi hittat den här somriga idyllen från Gasenberget ovanför Nyhammar.

Bilden föreställer Saxdalens Folkdanslag på besök i fäbodarna hos författaren Ivan Oljelund, i mitten i bakre ledet. Övriga civila är Oljelunds vän, tillika fäbodgranne, målarmästare Manne Larsson från Nyhammar och hans fru Anna längst till höger i bakre raden.

Längst fram i mitten sitter Fru Oljelund.

Möjligen var folkdanslaget ute och "luftade" sina nya dräkter för första gången ?

Den nyskapade Grangärdedräkten invigdes nämligen samma år, 1948.

I Saxdalen genomförs luciaprogrammet i den lilla kyrksalen intill skolan. Klass sex ansvarar för programmet och årets lucia heter Linda Fremén.

Saxdalen följer sedvanlig tradition och låter skolans avgångsklass sex ansvara för soarén. Hai samlas eleverna i det lilla kapelle och under musiklärare Roger Brobergs ledning sjungs alla de traditionella luciasångerna. Årets lucia heter Linda Fremén.

Tidiga ottan

De som verkligen gör en strong prestation är de som finns på dagis. Redan strax efter klockan sex på morgonen samlades dess småttingar för att ikläda sig lucia dräkter och tomtekläder och se dan var det bara att börja sjung luciasången mellan alla gäspning arna.

Wickes Bröd vann bandycup

GRÄNGESBERG. Det blev en rafflande final som spelades upp i Bergslagspostens och Korpens jubileumscup i innebandy som avgjordes i Östra skolans gymnastiksal i Grängesberg.

Finalmatchen kom att spelas mellan två 'hemmalag', Gonäs och Wickes Bröd, där Wickes segrade med 11-9 efter förlängning.

Bergslagsposten fyller 100 år 1992 och detta har på många sätt präglat många arrangemang under året. Samarbetet med Korpen i Grängesberg har funnits i många år och därför var det naturligt att avsluta årets innebandysäsong med en jubileumscup.

I söndags gick arrangemanget av stapeln i Östra skolans gymnastiksal och redan klockan 11 på förmiddagen gick första matchen. Finalen var klar först åtta timmar senare, ganska exakt klockan 19.00 blåstes finalmatchen av.

Men innan finalen spelades så hade lagen genomgått ett antal matcher som genomfördes i två grupper. De två första lagen från varje lag gick sedan till semifinal och vinnarna här möttes i final.

De båda gästande lagen Daska Boys och Skandic, från Lindesberg respektive Fagersta, fick känna på motståndet hos grängeslagen och det visade sig snart att hemmalagen var de bättre.

Finalen blev dramatisk eftersom Wickes Bröd ledde med 8 mot 5 när det var två minuter kvar att spela. Publiken trodde att allt var klart och började att sätta på sig ytterkläderna för att kunna lämna lokalen direkt vid slutsignalen.

Men pojkarna i Gonäs ville annat. En fantastisk kämpainsats gjorde att två mål kom ganska så direkt och när endast fem sekunder återstod av ordinarie matchtid gjordes kvitteringsmålet.

Publiken tog av sig ytterkläderna igen och fick vara med om ytterligare fem minuters dramatik. Ganska omgående tog Wickes Bröd hand om kommandot och gjorde ett mål efter cirka en minuts spel. Ledningen späddes på med ytterligare ett mål och det var då två minuter kvar att spela.

Allt verkade klart när Gonäs ånyo kastade sig genom Wickes försvar och fick med sig bollen som efter en del kalabalik hamnade i nätmaskorna. Ett måls övervikt för Wickes och en och en halv minut kvar.

Då kom som en skänk från himlen en droppboll på vänsterkanten som efter en del kämpande rullade in i Gonäsmålet. Vem som gjorde målet var svårt att se, men det kanske inte spelade så stor roll för nu var segern säkrad. 11-9 till Wickes i Bp:s jubileumscup.

Wickes Bröd blev segrare i Bp:s jubileumscup. Främre raden från vänster: Patrik Larsson, Kent Sjöberg. Stefan Nilsson, Anders Karlsson med maskot Josefin Karlsson samt Niklas Rask. Bakre från vänster Hans Haglund, Jan Wik, Pekka Surakka, Jörgen Isaksson, Mikael Nilsson. Saknas gör Peter Hollstedt.

Joggingoverall

Gonäs förärades ett Bp-troll för sina insatser medan segrande lags medlemmar fick Bp:s joggingoverall. Nu blir det uppehåll på innebandyn fram till den 10 januari då seriespelet kör sina resterande två omgångar.

Resultat av söndagens matcher: Grupp A. Fäbodklubben-Spendrups 3-0. Granringen-Wickes Bröd 4-5. Granringen-Spendrups 3-0. Wickes Bröd-Fäbodklubben 11-4. Wickes Bröd-Spendrups 3-0. Granringen-Fäbodklubben 12-4. Wickes Bröd och Granringen till semifinal.

Grupp B. Daska Boys-Persbokåken 4-10. Gonäs-Skandic 10-3. Gonäs-Daska Boys 9-3. Skandic-Persbokåken 3-12. Daska Boys-Skandic 4-5 samt Gonäs-Persbokåken 9-4. Gonäs och Persbokåken till semifinal.

Semifinaler Wickes Bröd-Persbokåken 9-4. Granringen-Gonäs 2-5.

Final: Wickes Bröd-Gonäs 11-9.

Karl Eric Anestedt

Mats Kärvås från Saxdalen har gjort den vackra luciakronan som är utsmyckad med bergslagsstenar och präglade stjärnor. I helgen prydde kronan Therese Arvidssons huvud och spred ljus i Ulrica kyrka.

Mats Kärvås är mannen bakom lucians krona

Måndag 14 december 1992

LUDVIKA. Ta en titt extra på den ljuskrona som Ludvikas lucia Therese Arvidsson bär i kväll vid kröningen i Ulrica kyrka.

Den tillverkades för sex år sedan av en man som till vardags gömmer sig i källaren på Glasögonhuset i Ludvika.

Hans fingerfärdighet och konstnärliga ådra gjorde honom känd bland Lions-medlemmar som bad denne händige optiker att tillverka en krona då Ludvika fick en egen lucia.

Det handlar om Mats Kärvås.

Den var under sin praktidperiod som Mats Kärvås kom i kontakt med optikeryrket. Det var dags för den årliga praktikveckan och Mats ville helst av allt komma till en guldsmed.

– Men det visade sig att ödet ville annorlunda. Det hade nämligen stulits friskt av tidigare praktikanter, så därför fick jag blankt nej på min förfrågan, berättar Mats.

I stället erbjöd yrkesskolläraren en plats hos optikern i Ludvika. Det nappade Mats på.

Vid 16-års ålder fick han fast anställning och sedan dess har Mats varit nuvarande Glasögonhuset trogen.

Vid sidan om sitt hantverksyrke finns dock ett brinnande intresse för andra konstarter. Blir det en stund över på jobbet så trocklar Mats gärna ihop ett smycke eller någon annan sak av resterna från ett par glasögonbågar.

Tvillingskäl

Hustrun Ketty visar upp sitt smyckeskrin där hon förvarar både silversmycken med bergslagsstenar samt ett par miniatyr glasögon i broschtappning.

– Mats är väldigt händig. Han har gjort stolarna som vi sitter på och ljusstaken i fönstret. Det är jättepraktiskt, det är bara att säga till om man behöver något, berättar Ketty och skrattar glatt.

Mats, en tvillingskäl, konstaterar att han ofta har många bollar i luften och att han gärna ser att det ständigt händer saker runt omkring honom. Det är alltid något nytt på gång, men för den delen så tullar han inte på tålamodet.

– Visst kan det bli saker liggande för att jag hellre hoppar på något annat, men det blir alltid klart, till slut.

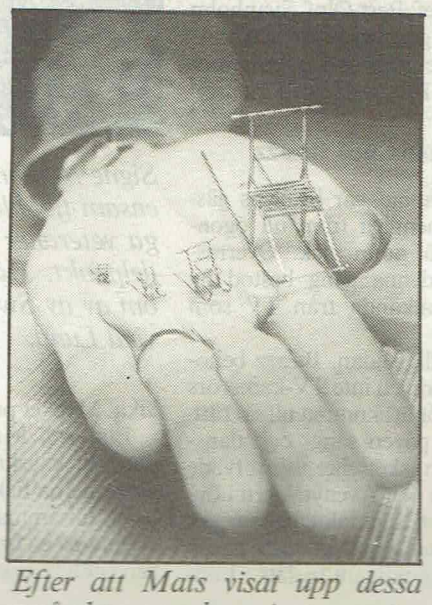

Efter att Mats visat upp dessa små alster som han gjort av rester från glasögonbågar, förstår man vilket gudomligt tålamod denne man har.

Med vetskapen om att Mats gärna hantverkar tog Lions Birger Sjöström kontakt med honom. Det fanns ingen krona som kunde pryda Ludvikas lucia och sprida ljus i kommunen. Mats fick helt fria händer att efter eget huvud skapa en ljusbringande krona. Det var redan 1985.

– Det tog lång tid innan jag hade klart för mig hur den skulle se ut. Efter att ha funderat en hel del och sneglat lite på kronan som Sveriges lucia bär, hade jag det klart för mig. En krona i mässing med bergslagsstenar och blåklockor, det skulle bli fint.

Mats och Kettys dotter Tina fick sitta modell för kronan. När den väl var färdig, och luciafirandet det året hade passerat, tog det årets lucia med sig kronan hem. Det var inte meningen, men gjort var gjort och Mats fick order om att göra en ny krona.

– Nu går kronan i arv från lucia till lucia, men egentligen tycker jag att de borde få behålla den som ett minne, anser Mats.

Om ni tittar riktigt noga i kväll så kanske ni ser Mats Kärvås bland de församlade i kyrkan.

– Jag har faktiskt funderat på att gå dit, avslöjar han.

Text: Christina Bodinger
Foto: Anders Abrahamsson

Hör Bengt Emil i julradion

SAXDALEN. Saxdalingen Bengt Emil Johnson kommer att förekomma ofta i riksradion under julen. Tillsammans med hustrun Kerstin Ståhl leder han program både i P1 och P2.

"På blanka förmiddagen" heter ett program som sänds varje vardag mellan 08.30 och 10.30 varje vardag fram till 15 januari.

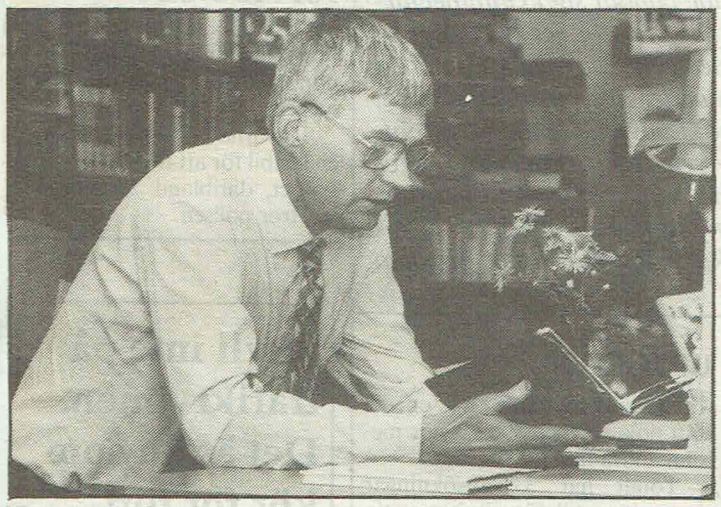

Bengt Emil Johnson kommer, tillsammans med hustrun Kerstin Ståhl, att förekomma ovanligt mycket i radion under den närmaste tiden. (Arkivbild)

I varje program får Bengt Emil och Kerstin besök av en i förväg hemlig gäst som har varit med och valt musiken.

På juldagen klockan 14.00 sänds den traditionella upplagan av "Språkligheter". Programmet går i repris på nyårsafton klockan 19.00. I programmet ska Bengt Emil och Kerstin lösa en mycket speciell uppgift.

Uppgiften är hemlig men Bp:s källa avslöjar att Doris snack stockholmssnack i "Annas café" är en blek skugga av vad Kerstin presterar i det här programmet. Bengt Emil håller sig till modersmålet, saxdalsmålet.

På annandagen klockan 19.25 gör Kerstin "Musikminnet" i P1. Det är ett kåseri i personlig stil. Hon bjuder på välkänd musik.

Under samma programnamn kommer också Kerstin att under tiden 7-8 samt 11-15 januari ha inslag av särskilt intresse för lyssnare i Västerbergslagen. Klockan 15.45 dessa dagar sänds musik och röster ur radions arkiv.

Ur arkivets skattgömmor har Karl-Erik Forsslund letats fram. Han har intervjuats på Storgården och han spelar också på sin taffel.

I ett annat program berättar John Elfström, känd för sin roll som Åsa-Nisse, en dråplig historia om Nils Ferlin. Andra som hörs och minns i programserien är Moa Martinsson, Bo Bergman och 40-talets store diktare Erik Lindegren.

Kerstin och Bengt Emil vakar också in det nya året i programmet "Medan året går" klockan 23.05-23.40 i P1 på nyårsafton. Programmet innehåller en musikalisk-poetisk årskrönika.

Jens Runnberg

Nils-Erik till minne

En dag så fylld av förväntningar och tankar om framtiden.

Men ibland rubbas alla gamla traditioner.

Denna nyårsafton nåddes vi av budskapet att Nils – Erik, vår "lillebror" inte längre fanns ibland oss.

Första tanken var att det inte var sant.

Visst hade vi vetat att hans hjärta inte var lika starkt som hans otroliga livsvilja, men icke hade vi kunnat tänka att slutet skulle vara så nära.

Men mitt i all sorg och förtvivlan fanns dock ett ljus.

Nils-Eriks hjärta fick stanna på den plats han, näst intill sin familj och sitt hem, älskade mest.

I skogen.

Bland kamrater,som trots hans sviktande hälsa, aldrig svikit honom.

När jag tillsammans med Gunnar, en av kamraterna, gick till den plats där han somnade, tyckte jag att träden susade så sakta, att de förmedlade en hälsning från honom att; "Nu är allt så bra".

Vi, Nils-Eriks nära och kära, vill tacka hans kamrater för all omtanke och vi önskar nu att han får sova gott.

Nils-Eriks familj och syskon
/Siv

Min älskade Make
vår käre Far,
Farfar och Morfar

Nils-Erik Larsson

* 16 oktober 1937

har idag lämnat oss, syskon, släkt och vänner i sorg och saknad.

Saxdalen
den 31 december 1992

SIV
Benny och **Kristina**
Benita och **Fredrik**
Barbro och **Dan**
Bo och Rose-Marie
Bengt
Barnbarn

Allt vad Du lidit
vi nog ej förstått
Men tappert Du kämpat
och vilan Du nått
Vi ville så gärna
behålla Dig kvar
Men Ditt livsverk på jorden
nu fullbordat var

Vi hann ej säga Dig farväl
ty döden kom så fort
Men nu vi säga Dig vårt tack
vid evighetens port

Vila i frid

Begravningsgudstjänsten äger rum i stillhet i Grangärde gravkapell den 15/1. Tänk på Västerbergslagens Hjärt- och Lungsjuka pg 430 62 04-1.

Hatten av . . .

. . . för Ulf Holm, som gör såna fina jobb åt Saxdalens IF, en jättefin försäljningskiosk bl a vid fotbollsplanen. Bland alla andra fina jobb.

Rune Heij
(Saxdalen)

Mildred Eklund, Grängesberg. I en ålder av 77 år avled lördagen den 17 oktober på lasarettet i Ludvika, Mildred Eklund, f Eriksson, Johan Grothsväg 30 B, Grängesberg.

Den bortgångna var född och uppväxt i Saxdalen. Under 20-talet år och fram till sin pensionering var hon anställd på laboratoriet vid Saxbergets gruvor. I ungdomen lärde hon sig också till sömmerska med en stor kundkrets. Mildred var också en varmhjärtad hemmets maka och mor. Plikttrogen och flitig i allt och de "lediga stunderna" blev för henne att handarbeta. Hon var också en utåtriktad person och samhällstillvänd med sina intressen.

Närmast anhörig är maken Elov samt döttrarna Lizzy, Ingegerd och Carina med familjer bosatta i Saxdalen och Smedjebacken.

Nygifta

Anders Fredriksson och Marie Svensson har vigts i Grängesbergs kyrka av komminister Bodil Pettersson. (Foto: Ateljé Stjärnbild, Ludvika).

AFTONBLADET
Torsdag 3 september 1992

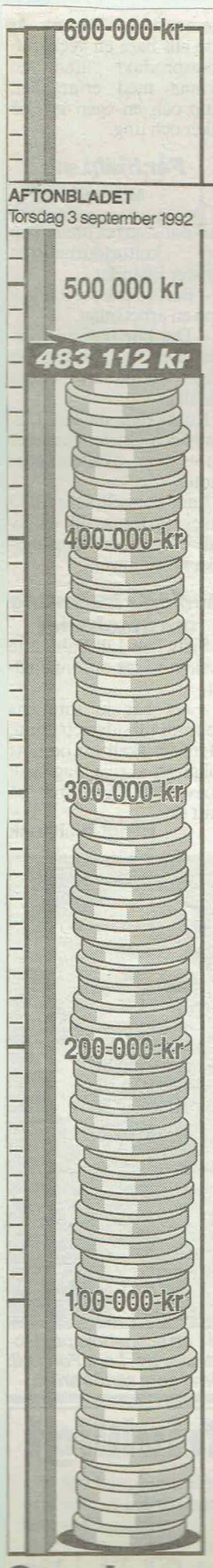

Sex dagar har gett 483 112 kr

Barnen: Det här är viktigt

De tre klasserna i Saxdalens skola har skänkt vardera 1 170 kronor till Somalias barn. Sammanlagt 3 510 kronor!

– Barnen tycker att detta är så viktigt, berättar Margareta Paulsson, förälder, som jobbar på skolan.

Den lilla skolan, i byn Saxdalen utanför Ludvika, har ett 80-tal elever, två årskurser i varje klass. Och man har en aktiv föräldraförening.

Nu är klasserna 1–2, 3–4, och 5–6 med i Tusenkronorsklubben i Aftonbladet/Unicefs insamling för Somalia. De är både stolta och glada.

Viktigt att inte bara prata

Margareta Paulsson berättar att eleverna är väl informerade om Somalias svältande barn. De har sett bilderna på TV och i tidningar, de har talat med sina föräldrar, och man har förstås talat om Somalia i klassrummen.

Men det är viktigt att inte bara prata.

– Att skänka pengar är något konstruktivt.

Det startade med föräldraföreningen, som redan tidigare engagerat sig för viktiga ändamål. Nu ringde en av mammorna runt och sade: Ska vi inte skänka pengar till Somalia?

Det var självklart, tyckte alla.

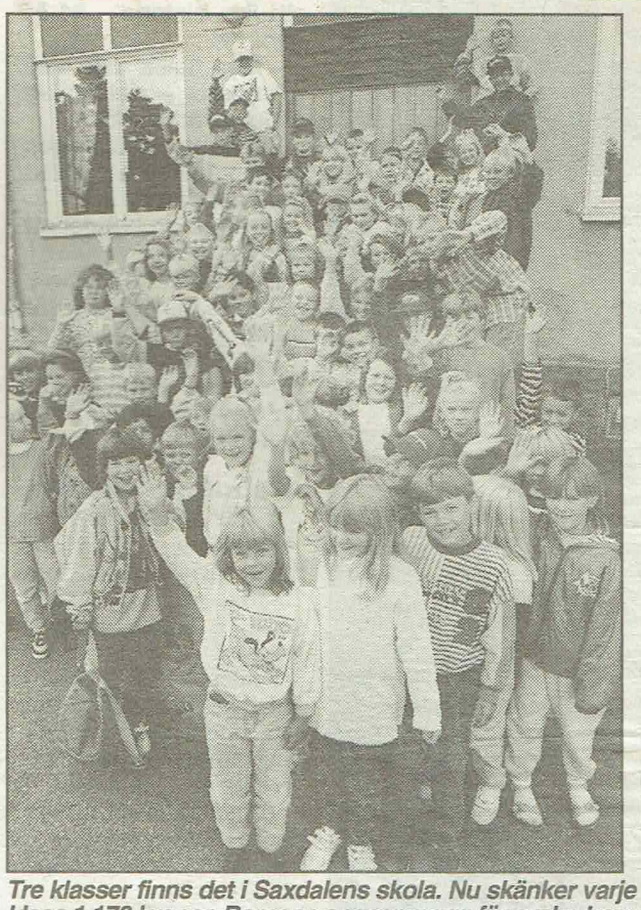

Tre klasser finns det i Saxdalens skola. Nu skänker varje klass 1 170 kronor. Barnens engagemang för andra barn är starkt. Foto: ANDERS ABRAHAMSSON

– Vi jobbade ihop pengar i våras, berättar Margareta Paulsson. Vi lade lappar i brevlådorna och bad folk ställa ut flaskor och burkar en viss dag och så åkte vi runt och samlade in.

Insamling bland personalen

Man har också haft insamling bland skolans personal och tagit upp garderobsavgifter i Folkets hus när byns kör framträdde.

– Det är bra för folk att få veta att så lite kan ge så mycket pengar!

– Flask- och burkinsamlingen gav flera tusen bara i vår by.

Tidigare har skolans elever och föräldrar skickat en något mindre summa pengar till Estland. Det som var kvar går nu till Somalia.

Och fler insamlingar kommer det att bli.

– Ja, tänk att en så enkel insats ger så mycket. Både elever och föräldrar är engagerade, påpekar Margareta Paulsson och ger tips om hur de gör:

– Barnen kan dela ut lappar i brevlådorna, och sedan åka med föräldrarna runt och samla in flaskorna. Det är så enkelt!

Lena Olsson

Klubben växer

Här är flera som satt in minst 1 000 kronor på vårt postgirokonto och därmed blivit medlemmar i Aftonbladets Tusenkronorsklubb.

Ingrid Holmqvist, 141 43 Huddinge, **Andrew Bowden**, **Adeptus Film & Video**, **Gunnars kiosk**, Piteå, **Sadia Egag**, **Margaretha**, Sörtjärn i Jämtland, **V Hentilä**, Gävle, **Rune Persson**, Göteborg, **Birgitta Kihlström**, Karlstad, **Föreningen Fjärde Världen**, **Stiftelsen Barnhjälpen**, Göteborg som dessutom uppmanar samtliga stiftelser i landet att gå med i Tusenkronorsklubben.

Barnhjälpen i Göteborg skänker dessutom 400 insamlingsbössor till den/de skolor som vill göra en bössinsamling till de svältande barnen i Somalia.

Ring i så fall **031-12 87 88.**

Så går du med

Alla privatpersoner, företag och organisationer är hjärtligt välkomna till **Tusenkronorsklubben.**

Du sätter in minst 1 000 kronor på Aftonbladets och Unicefs speciella postgirokonto 21 57-6 för Somalias barn. Skicka eller faxa sedan kvittot på insättningen till oss.

Adressen: **Aftonbladet "Somalia" 105 18 Stockholm.** Om du vill faxa är numret: **08/600 01 77.**

Under insamlingens gång kommer samtliga medlemmar i **Tusenkronorsklubben** att publiceras med sina namn i tidningen.

Om du inte vill ha ditt eget/din organisations eller ditt företags namn i tidningen, vill vi att du anger det tydligt på inbetalningskortet.

Det räcker med att du skriver "Anonym tack".

Styggen-dagen lockade många trots ruskväder

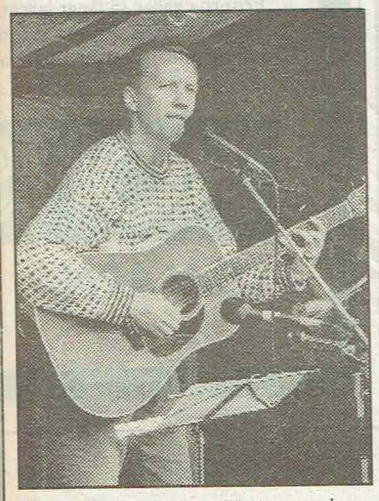

Trubaduren Mats Höjer underhöll på årets Styggen-dag.

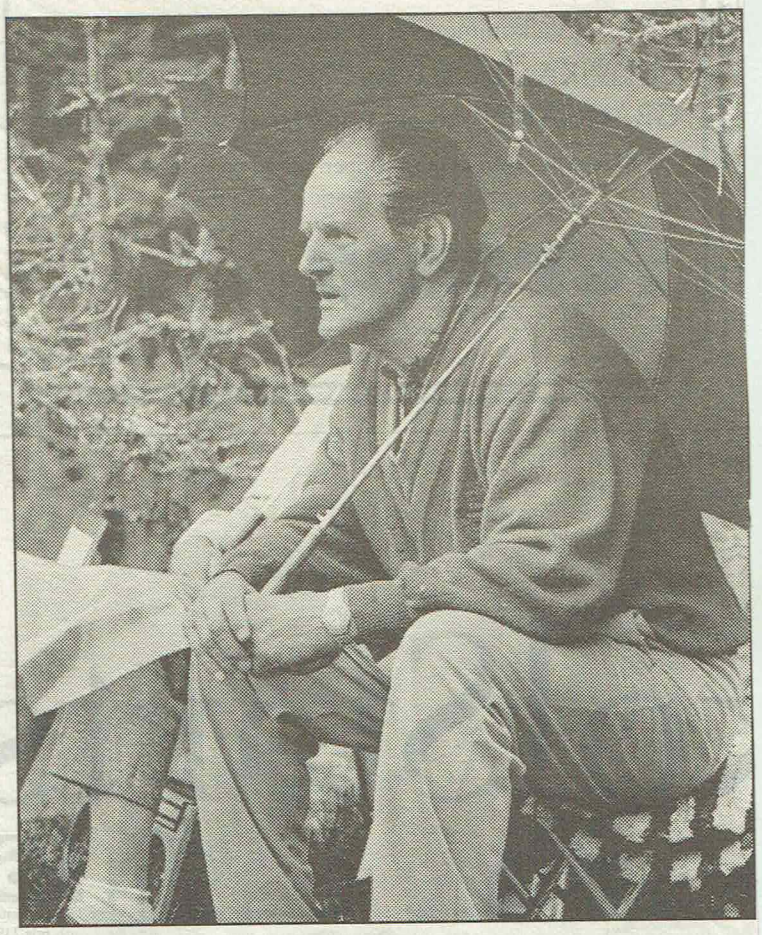

Det var många besökare trots ruskväder.

FREDRIKSBERG. Årets Styggen-dag lockade många besökare trots ruskväder.

Trubaduren Mats Höjer och Erna Dacker stod för underhållning respektive berättande.

Mitt i vildmarken står den där, Styggens stuga. Liten och oansenlig kan tyckas.

Men runt dess omgivningar svävar fortfarande berättelserna om Styggens liv och gärningar i en slags mytisk bild från förr.

Obebyggda trakter

I söndags var det dags att återigen fira minnet av denne högst originelle person.

Och många hade även i år sökt sig upp till hans obebyggda trakter för att delta i firandet.

Styggen hette egentligen Karl Johan Persson. Hans soldatnamn var Snygg.

Men han blev sedemera i folkmun omdöpt till "Styggen" på grund av sin trolldomsförmåga.

Många är historierna om denna man och hans familj som bosatte sig i sockengränsen mellan Säfsen och Nås.

Hembygdskännaren Erna Dacker kunde bland annat berätta om att giftermålet mellan "Styggen" och hans hustru Karin Larsdotter inte föll i god jord hos respektive föräldrar.

Fascinerande

Därför bröt makarna med sina släkter och flyttade i stället ut till vildmarken.

De ville precis som alla andra finnbosättningar inte se "röken av grannen".

Här levde sedan familjen från mitten av 1800-talet fram till 1906. "Styggen" blev 78 år.

Men än i dag fascineras alltså människor av hans historia. Och uppsöker huset vid det stora gårdstunet där ingenting växer.

Trivsamt program

I pauserna mellan Erna Dackers berättande om bland annat "Styggens" oerhörda trolldomskraft, underhöll trubaduren Mats Höjer.

Han bjöd publiken på flera mycket välkända och klassiska visor från gången tid.

Här kan bland annat nämnas "Si godafton" och "Halta Lottas krog".

Dåligt ljud

Höjer har ett mycket avspänt och vägvinnande sätt att ackompanjera. Fraseringarna är skickligt gjorda och han vet hur rösten ska nyanseras för att lyfta fram visornas texter på ett tydligt sätt.

Tyvärr var inte ljudanläggningen av bästa sort och därför uppstod ibland en irriterande distorsion.

Men besökarna verkade trivas trots kylslaget regn och som helhet betraktat var programmet mycket uppskattat.

Arrangörer av Styggen-dagen var förvaltningen fritid/kultur och Säfsnäs hembygdsförening.

ULF LUNDÉN

FOTO: SARA FLODIN

Rådjurskrock i Saxdalen

SAXDALEN. I lördags påkördes ett rådjur av en personbil i Saxdalen. Djuret sprang från platsen efter sammanstötningen.

Postfastighet på Örntorp såld

● Vid tisdagens sammanträde med kommunens arbetsutskott föreslås att kommunen inte skall utnyttja sin förköpsrätt av den fastighet som inrymmer posten på Örntorp.

Konsum, som tidigare hade butik i fastigheten, har sålt den till Gerry Persson i Saxdalen för 500 000 kronor. Fastigheten omfattar 1 970 kvadratmeter.

Kommunen kommer heller inte att påkalla hyresnämndens prövning av köpet eftersom fastigheten utgör ett mindre uthyrningsobjekt. **(Grängesberg)**

Förlängd tid för husägare

● Senast den 15 februari måste en fastighetsägare i Saxdalen redovisa när han tänker rusta sina uthus. I annat fall kan det bli fråga om att byggnadsnämnden lägger ett böteshot.

Fastighetsägarens tomt uppmärksammades redan i oktober 1991. Nämnden anmärkte på att här stod ett raserat bostadshus och några uthus med bristfälliga tak.

I somras noterade nämnden att bostadshuset hade rivits, precis som utlovat. Däremot hade inget gjorts åt uthusen. Nämnden vill nu se resultat annars kan hårdhandskarna komma att plockas fram. **(Saxdalen)**

Grustaget i Saxdalen i konkurs

LUDVIKA.

Den andra konkursen inom Jan-Erik Busks-sfären inom loppet av ett år är ett faktum. Tio anställda åkare och vid grustaget i Saxdalen berörs.

I augusti 1991 gick Jan-Erik Busks Åkeri AB (inte att förväxlas med Bengt Busks Frakt AB) i konkurs med sina 18 anställda. Hustrun har sedan dess försökt driva åkeri och grustaget i Saxdalen vidare med tio av de 18 drabbade anställda.

Men nu går det inte längre. På tisdagen lämnades egen konkursansökan in där det angavs tillgångar på 1,5 miljoner kronor men skulder på tre miljoner kronor.

Måndag 9 november 1992

Saxdalen på knä för övermakten! Det är Ljusnarsbergs BK:s Erik Bergström som är framme och oroar Saxdalens försvar. LBK vann matchen med 2–0 och därmed också hela Mix Minnesturnering.

SAXDALEN TVÅA i Mix Minnesturnering

KOPPARBERG. Ljusnarsbergs BK suveräna segrare! Hemmalaget LBK gick obesegerade genom Mix Minnesturnering i inomhusfotboll. Full pott, nio poäng, och imponerande 10-1 i mål blev facit för LBK. Saxdalens IF blev tvåa på sex poäng före Ställdalens AIK med tre poäng. Wedevågs IF, med för första gången i Ljusnarshallen, kammade noll med 0-11 i baken.

– Vi är nog inte så bra på det här med innefotboll, var en lättsam och befriande kommentar från ledningen i Wedevåg, som tog det hela med ro och inte stirrade sig blinda på resultaten.

Effektivt LBK

Ljusnarsberg var effektiva. Laget tog sin andra inteckning i Bergslagspostens vandringspris efter 2-0 mot Saxdalen i första matchen, 5-0 mot Wedevåg i andra och avslutade med 3-1 mot hårt krigande Ställdalen i tredje och sista matchen.

SAIK gav LBK en match om segern. Med fyra minuter kvar, speltid 1 x 20 minuter, kvitterade SAIK genom Tomas Karlsson på ett mål som luktade självmål. LBK:s måltjuv, Ulf Einarsson stänkte in 2-1 i anfallet efter och med bara fem sekunder kvar fastställde Henrik Karlsson slutresultatet 3-1.

– Vi vann rättvist efter att ha spelat bästa fotbollen, sade LBK:s ledare, Leif Gerebrand.

Ljusnarsberg hade ett jämt lag med ett stabilt försvarspar i Mikael Bäcker och Tomas Andersson samt med spjutspetsar i forwardsduon Ulf Einarsson och Niklas Råstock. Ulf Einarsson, med sex mål vann skytteligan, och var utan tvekan turneringens bäste spelare. Ett par av målen var riktigt snygga pytsar.

– Jag hade tur. Kompisarna sköt på mig, skämtade Ulf Einarsson, om sin insats.

Tackar domaren

Årets upplaga av Mix Minnesturnering bjöd på mera fotboll än tidigare år. Spelet var justare och satsningarna i närkamperna var inte lika fräna.

– Det får vi nog tacka domaren för, menade Arne Ahlén, ordförande i LBK:s fotbollssektion och ansvarig för årets turnering i Ljusnarshallen.

Bra domare i samtliga matcher var Torbjörn Sjöberg, Grängesberg, som hade mycket låg felprocent i ett snabbt och ofta svårbedömt spel.

Resultat.

LBK-SIF 2-0. Målskyttar: Mikael Bäcker och Ulf Einarsson.

SAIK-WIF 3-0. Målskyttar: Ronny Karlsson, Pontus Lagerlöf och Andreas Djupman.

SIF-SAIK 3-0. Målskyttar: Anders Karlsson 2, Hans Haglund 1.

LBK-WIF 5-0. Målskyttar: Ulf Einarsson 3, Erik Bergström 1, Niklas Råstock.

LBK-SAIK 3-1. Målskyttar, LBK: Ulf Einarsson 2, Henrik Karlsson 1. SAIK: Tomas Karlsson.

SIF-WIF 3-0. Målskyttar: Jörgen Isaksson, Kari Pananen och Christer Fridlund.

Text och foto: Lennart Strandberg